

1. ΒΟΗΘΕΙΑ ΓΙΑ 17 ΦΟΙΤΗΤΕΣ

Μέσο:SPORTDAY

Ημ. Έκδοσης: . . .02/11/2015 Ημ. Αποδελτίωσης: . . .02/11/2015

Σελίδα:38



Βοήθεια για 17 φοιτητές!

Οικονομική βοήθεια σε 17 νεοεισαχθέντες φοιτητές παρέιχε ο Αρχιεπίσκοπος Αθηνών και Πάσης Ελλάδος, Ιερώνυμος. Το Γραφείο Νεότητας της Αρχιεπισκοπής προχώρησε για άλλη μία χρονιά στην απονομή βοηθημάτων σε πρωτοετείς φοιτητές. Η επιλογή έγινε με κοινωνικά κριτήρια και είναι ενδεικτικό ότι και τα 17 παιδιά προέρχονται από πολύτεχνες οικογένειες. Η εκδήλωση πραγματοποιήθηκε την περασμένη Πέμπτη, αλλά στην Αρχιεπισκοπή προσπάθησαν να κρατήσουν χαμηλούς τόνους, όμως, η είδηση βγήκε από κάποιους γονείς που θέλησαν να ευχαριστήσουν για τη σημαντική συνεισφορά της Εκκλησίας στη μόρφωση των παιδιών τους.

3. ΓΙΟΡΤΗ ΤΩΝ ΠΟΛΥΤΕΚΝΩΝ

Μέσο: ΕΛΕΥΘΕΡΙΑ ΚΑΛΑΜΑΤΑΣ

Ημ. Έκδοσης: . . .31/10/2015 Ημ. Αποδελτίωσης: . . .02/11/2015

Σελίδα: 8



Γιορτή των πολύτεκνων

Τη μνήμη των προστατών τους Τερεντίου και Νεονίηλης γιορτάζουν αύριο Κυριακή οι πολύτεκνοι. Το Σωματείο Πολύτεκνων Καλαμάτας και Περιχώρων "Η αδελφότης" θα προσκαλεί στη λειτουργία με αρτοκλασία που θα γίνει στο ναό Αγίου Γεωργίου Καλαμάτας, στην οδό Μπουλιούκου. Θ' ακολουθήσουν κέρασματα και στη συνέχεια θα γίνει βράβευση των παιδιών των πολύτεκνων οικογενειών που πέρασαν στην τριτοβάθμια εκπαίδευση.



Η κατάρα των μνημονίων



Γιώργος Βάμβουκας
Καθηγητής του Οικονομικού Πανεπιστημίου Αθηνών (ΑΣΟΕΕ)

ΑΝΤΙΚΕΙΜΕΝΟ της σημερινής μας επιφυλλίδας είναι η “φυσική κίνηση” του ελληνικού πληθυσμού. Η φυσική κίνηση του πληθυσμού μιας χώρας προκύπτει από την διαφορά μεταξύ γεννήσεων και θανάτων. Όταν οι γεννήσεις ζώντων είναι μεγαλύτερες (μικρότερες) από τους θανάτους, έπεται ότι ο πληθυσμός της χώρας σημειώνει αύξηση (μείωση). Τα στατιστικά στοιχεία του πίνακα απεικονίζουν την διαχρονική τάση της φυσικής κίνησης του ελληνικού πληθυσμού κατά την περίοδο 1931-2014. Δύο είναι τα ζωτικής σημασίας εξαγόμενα συμπεράσματα. Το πρώτο και πιο συμπεράσμα είναι ότι σε εμπόλεμες περιόδους π.χ. Β΄ Παγκόσμιος πόλεμος, σε περιόδους εμφυλίου πολέμου π.χ. 1946-1949, σε φάσεις οξυτάτων πολιτικών συγκρούσεων π.χ. δικτατορία 1967-1974, κ.λπ., δηλαδή σε μια μακρά περίοδο πολεμικών συρράξεων και πολιτικοοικονομικών αναταραχών, ο ελληνικός πληθυσμός αυξανόταν με αξιοσημείωτους ρυθμούς.

Φυσική κίνηση του ελληνικού πληθυσμού			
Έτη	Γεννήσεις 1	Θάνατοι 2	Φυσική Κίνηση πληθυσμού 3 (=1-2)
1931	199.243	114.369	84.874
1950	151.134	53.755	97.379
1960	157.239	60.563	96.676
1970	144.928	74.009	70.919
1980	148.134	87.282	60.852
1985	116.481	92.886	23.595
1990	102.229	94.152	8.077
2000	103.274	105.170	-1.896
2010	114.766	109.084	5.682
2011	106.428	111.099	-4.669
2012	100.371	116.668	-16.297
2013	94.134	111.794	-17.660
2014	92.148	113.740	-21.592

Παρατηρήσεις: Πηγή των στοιχείων είναι η ΕΛΣΤΑΤ.

Κατά την περίοδο 1931-1980 η υπεροχή των γεννήσεων έναντι των θανάτων ήταν εντυπωσιακή. Είτε οι Έλληνες βρίσκονταν στο μέτωπο του πολέμου, είτε αλληλοσπαράζονταν αναμεταξύ τους, είτε διαβίουν σε συνθήκες φτώχειας, τα στοιχεία του πίνακα πιστοποιούν ότι οι Έλληνίδες γεννούσαν παιδιά, συντελώντας στην διαχρονική αύξηση του ελληνικού πληθυσμού. Για παράδειγμα, το 1931 οι γεννήσεις ήταν 199.243 και οι θάνατοι 114.369 άτομα, με συνέπεια πληθυσμός της χώρας να αυξηθεί κατά 84.874 Ελληνόπουλα. Επίσης, τα έτη 1950, 1960, 1970 και 1980, η φυσική κίνηση του ελληνικού πληθυσμού ήταν θετική και διαμορφώθηκε αντίστοιχα σε 97.379, 96.676, 70.919 και 60.852 άτομα. Αναμφίβολα ρίγη συγκίνησης και εθνικής υπερηφάνειας προκαλεί η στατιστική διαπίστωση, ότι, την περίοδο 1931-1950 που η χώρα έζησε την δικτατορία του Μεταξά, τα μαύρα χρόνια της κατοχής και τους εμφυλίου πολέμους, οι γεννήσεις ξεπερνούσαν κατά πολύ τους θανάτους, αντικατοπτρίζοντας το μεγαλείο της Ελληνίδας μάνας και την αξιοπρέπεια της ελληνικής οικογένειας.

Η δεύτερη στατιστική παρατήρηση αφορά την περίοδο 1980-2014. Την περίοδο αυτή η φυσική κίνηση του πληθυσμού από θετική μετατρέπεται σε αρνητική. Κατά την μνημονιακή εποχή, δηλαδή η περιόδους που ακολουθεί μετά το έτος ορόσημο 2010, οι θάνατοι υπερτερούν αισθητά των γεννήσεων. Η λέξη “κατάρα” αντανάκλα την αποφράδα μνημονιακή περίοδο, όπου η φυσική κίνηση του πληθυσμού είναι αρνητική, με ότι αυτό συνεπάγεται για τις τύχες της πατρίδας και του ελληνισμού. Η κατάρα των μνημονίων ταύτιστηκε, όχι μόνο με την χρεοκοπία της χώρας, αλλά και με την δραματική μείωση του ελληνικού πληθυσμού. Είναι η αποφράδα ιστορική περίοδος κατά την οποία, η διαφθορά του πολιτικού συστήματος κυβερνητικής εξουσίας, η σαπίλα του κρατικοδίαιτου επιχειρηματικού κατεστημένου και το παρακράτος της άνομης παραοικονομίας, προκάλεσαν την πτώχευση της Ελλάδας και την υποταγή της ελληνικής κοινωνίας στην χαλύβδινη μπότα των ξένων πιστωτών. Στην εποχή της κλεπτοκρατίας, της πλύσης εγκεφάλου των τηλεοπτικών πρωινάδικων, της επίδειξης νεοπλουτισμού στη Μυκόνου και στα σαλέ των Άλπεων, της μίζας και της αρπαχτής των κομματόσκυλων της εξουσίας, κ.λπ., με λύπη διαπιστούται ότι οι Έλληνίδες δεν επιθυμούν να γίνουν μάνας και οι άνδρες προτιμούν τα σύμφωνα συμβίωσης από την πατρότητα. Το θέμα της ανησυχητικής συρρίκνωσης των γεννήσεων και της τρομακτικής ανόδου των θανάτων στην εποχή των μνημονίων, αποτελεί πολύ σοβαρό κοινωνικό και οικονομικό φαινόμενο, που οπωσδήποτε χρειάζεται διεισδυτική και εμπειριστατωμένη έρευνα.



ΠΑΝΕΠΙΣΤΗΜΙΑ ΚΑΙ ΤΕΙ

Με αυστηρότερα κριτήρια οι φετινές μετεγγραφές

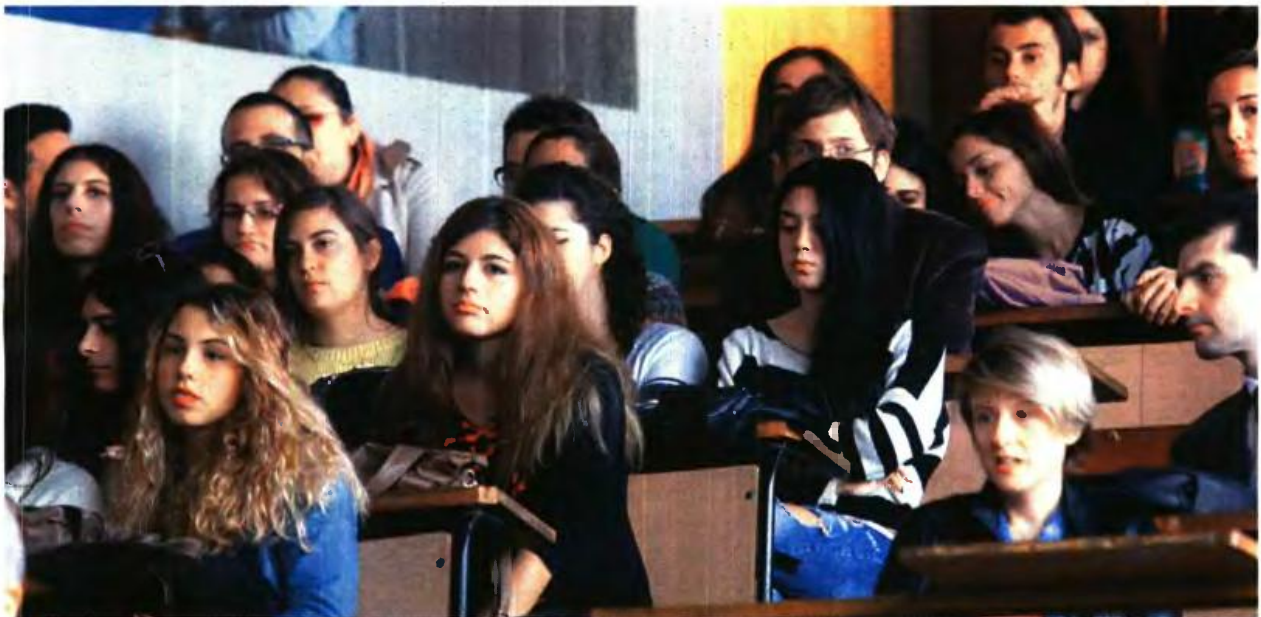

▲ ΟΙ ΟΡΙΣΤΙΚΕΣ ΛΙΣΤΕΣ με τις μετεγγραφές των δικαιούχων φοιτητών θα ανακοινωθούν από κάθε πανεπιστήμιο και ΤΕΙ από τη νέα χρονιά

Από αύριο έως και τις 13 Νοεμβρίου οι ενδιαφερόμενοι φοιτητές θα μπορούν να καταθέσουν ηλεκτρονικά το αίτημά τους. Με μοριοδότηση θα γίνει η επιλογή των ενδιαφερομένων

ΡΕΠΟΡΤΑΖ ΝΙΚΟΛΗΤΣΑ ΤΡΙΓΚΑ

Τέλος στην αγωνία των φοιτητών που θέλουν να καταθέσουν αίτηση μετεγγραφής βάζει το υπουργείο Παιδείας, καθώς από αύριο έως και τις 13 Νοεμβρίου οι ενδιαφερόμενοι μπορούν να καταθέσουν ηλεκτρονικά τις αιτήσεις τους. Φέτος οι μετεγγραφές θα γίνουν με μοριοδότηση και πολύ αυστηρά κριτήρια, ενώ θα ωφεληθούν κυρίως όσοι έχουν εξαιρετικά χαμηλά εισοδήματα (από 3.000 έως 9.000 ευρώ ετησίως) και μετά οι πολύτεκνοι, τρίτεκνοι κ.ά. Οι φοιτητές έχουν το δικαίωμα να υποβάλουν μόνο μία ηλεκτρονική αίτηση μετεγγραφής για αντίστοιχη σχολή ή τμήμα έως δύο διαφορετικών ΑΕΙ. Οι μετεγγραφές επιτρέπονται μόνο για σχολές ή τμήματα ή προγράμματα σπουδών αντίστοιχα των σχολών ή τμημάτων ή προγραμμάτων σπουδών εισαγωγής, από πανεπιστήμιο σε πανεπιστήμιο, από ΤΕΙ σε ΤΕΙ και

από ΑΕΑ σε ΑΕΑ και εφόσον το ίδρυμα υποδοχής εδρεύει σε άλλη περιφέρεια. Σε κάθε περίπτωση δεν επιτρέπεται η μετεγγραφή φοιτητή σε αντίστοιχο τμήμα του ίδιου ΑΕΙ. Δεν έχουν δικαίωμα μετεγγραφής όσοι έχουν πάρει παλιότερα, όσοι έχουν ξεπεράσει τα έτη σπουδών που προβλέπει το κάθε ίδρυμα, όσοι έχουν διακόψει τη φοίτησή τους, επίσης φοιτητές που έχουν εισαχθεί στα ΑΕΙ καθ' υπέρβαση του αριθμού εισακτέων με επιπλέον αυτών καθορισμένο ποσοστό. Οι φοιτητές και οι οικογένειές τους, πάντως, πρέπει να γνωρίζουν ότι σε κάθε περίπτωση οι οριστικές λίστες με τις μετεγγραφές θα ανακοινωθούν από το κάθε πανεπιστήμιο και ΤΕΙ από τη νέα χρονιά. Οι ενδιαφερόμενοι μέσω της ιστοσελίδας του υπουργείου Παιδείας, www.minedu.gov.gr, επισκέπτονται την ειδική εφαρμογή μετεγγραφών προκειμένου να υποβάλουν ηλεκτρονικά την αίτηση μετεγγραφής τους.

Για την είσοδό τους στην ηλεκτρονική εφαρμογή οι αιτούντες θα χρησιμοποιήσουν το όνομα χρήστη (username) και τον κωδικό (password) που τους χορηγήθηκαν. Οι ενδιαφερόμενοι είναι απαραίτητο να γνωρίζουν τον οκταψήφιο αριθμό υποψηφίου των Πανελλαδικών Εξετάσεων, τον οποίο σε περίπτωση που δεν τον έχουν στη διάθεσή τους δύνανται να τον αναζητήσουν στη Γραμματεία της σχολής ή του τμήματος στο οποίο φοιτούν, στο λύκειο από το οποίο αποφοίτησαν ή στην αρμόδια Διεύθυνση Δευτεροβάθμιας Εκπαίδευσης. Οι αιτούντες οφείλουν να προσκομίσουν την εκτύπωση της ηλεκτρονικής τους αίτησης τους στο ίδρυμα υποδοχής τους, μαζί με τα δικαιολογητικά που αποδεικνύουν τα όσα δήλωσαν. Συγκεκριμένα ο απών δηλώνει:

- Ονοματεπώνυμο.
- Ατομικό Αριθμό Μπρώσου Κοινωνικής Ασφάλισης (ΑΜΚΑ) και ατομικό ΑΦΜ, εφόσον διαθέτει και επιθυμεί να μοριοδοτηθεί για τα εισοδήματα του φορολογικού έτους 2014.
- Αριθμό Μπρώσου Κοινωνικής Ασφάλισης (ΑΜΚΑ) και ΑΦΜ των γονέων του, καθώς και τα στοιχεία (ονοματεπώνυμο και πατρώνυμο) των κατόχων του ανωτέρω ΑΦΜ, εφόσον επιθυμεί να μοριοδοτηθεί για τα εισοδήματα

του φορολογικού έτους 2014.

- Πλήρη ταχυδρομική διεύθυνση και ταχυδρομικό κωδικό της μόνιμης κατοικίας των γονέων.
- Ηλεκτρονική διεύθυνση (email).
- Αριθμό τηλεφώνου (κινητό - σταθερό).

Η μοριοδότηση

Δικαίωμα μετεγγραφής χορηγείται στους αιτούντες κατά φθίνουσα σειρά του συνόλου των μορίων που σωρεύουν από τα κάτωτι κριτήρια:

- Το κατά κεφαλήν εισόδημα του δικαιούχου, εφόσον διαθέτει ίδιο εισόδημα, και των γονέων του για το φορολογικό έτος 2014 δεν υπερβαίνει αυτετελώς το ποσό των 3.000 ευρώ (μόρια 5).
- Για εισόδημα έως 6.000 ευρώ (μόρια 4).
- Για εισόδημα έως 9.000 ευρώ (μόρια 3).
- Ο δικαιούχος είναι ορφανός και από τους δύο γονείς (μόρια 3).
- Ο δικαιούχος είναι μέλος πολύτεκνης οικογένειας (μόρια 2).
- Ο δικαιούχος είναι μέλος τρίτεκνης οικογένειας (μόριο 1).
- Ο δικαιούχος είναι ορφανός από τον έναν γονέα (μόριο 1).
- Ο δικαιούχος είναι τέκνο άγαμης μητέρας (μόριο 1).
- Ο δικαιούχος έχει αδελφό ή αδελφή που φοιτά σε άλλο ΑΕΙ (μόριο 1).



Τ η ς η μ έ ρ α ς

Φόροι, φόροι, φόροι, αλλά με «αριστερό μανδύα»...

Πριν από δέκα περίπου μέρες ο πρώην πρωθυπουργός, ο κ. Κώστας Σημίτης, με ένα άρθρο του στην εφημερίδα των Συντακτών, είχε αναρωτηθεί αν η κυβέρνηση ακολουθεί αριστερή πολιτική ή πρόκειται για αριστερό μανδύα.

Είναι σαφές βέβαια ότι το ερώτημα είναι μάλλον ρητορικό, μιας και είναι γνωστό ότι η κυβέρνηση δεν ακολουθεί καμία πολιτική, δεν έχει ούτε σχέδιο, ούτε στόχους και γενικώς απλά χρησιμοποιεί επικοινωνιακούς "αριστερούς μανδύες" για να καλύπτει αυτή της την ανυπαρξία. Όμως, ο πρώην πρωθυπουργός στο άρθρο του έχει μια πολύ ενδιαφέρουσα επισήμανση, που πρέπει να την δούμε με πολύ προσοχή.



Του ΠΕΤΡΟΥ ΤΡΟΥΠΙΩΤΗ
ptroupiotis@yahoo.gr

λθνας υπερφορολογείται και από την άλλη πως όλο αυτό γίνεται για να μην υπάρξουν μεταρρυθμίσεις που θα θίξουν κατεστημένα συμφέροντα και "εκλογική πελατεία" των κομμάτων.

Που οδηγεί όμως όλη αυτή η ιστορία;

Η υπερφορολόγηση, οδηγεί στην αδυναμία πληρωμής των φόρων, άρα στο να μην πιάνονται οι στόχοι, κάτι που σημαίνει ανακύκλωση του προβλήματος. Και αυτό γιατί η κάθε κυβέρνηση όταν βλέπει να μην έρχονται τα έσοδα που περιμένει, αντί να σκεφτεί ποιο είναι το

λάθος, καταφεύγει στην εύκολη λύση. Κι άλλους φόρους. Κάτι βέβαια που έκανε και η κυβέρνηση Τσίπρα

Αυτό όμως με την σειρά του οδηγεί όχι μόνον σε νέα ελλείμματα μιας και οι πολίτες δεν μπορούν να πληρώσουν τα ποσά που τους ζητούνται, αλλά και σε αύξηση μεγάλης της παραοικονομίας, αφού όλοι προσπαθούν να βρουν κάθε είδους "παράθυρο" για να κινηθούν έξω από το φορολογικό σύστημα.

Αλλά η υπερφορολόγηση προκαλεί μεγάλα προβλήματα και στις επενδύσεις, που έτσι και αλλιώς, λόγω του πολιτικού κλίματος αλλά και του μη σταθερού οικονομικού περιβάλλοντος είναι πολύ δύσκολο να έλθουν. Η μη ύπαρξη επενδύσεων, όπως πολλές φορές έχουμε πει δεν βοηθά στην καταπολέμηση της ανεργίας, αρά ερχόμαστε πάλι στην αρχή του κύκλου της κρίσης.

Κι όμως, όπως φαίνεται, η "δευτέρα φορά κυβέρνηση αριστεράς", επιμένει στο παλαιό αυτό μοντέλο των φόρων, φόρων, φόρων.

Κι αυτό γιατί προφανώς αδυνατεί να δει την πραγματικότητα, αδυνατεί να προχωρήσει τις μεταρρυθμίσεις.

Παρόλα όσα λέει, κοιτά πίσω και σκέφτεται με λογικές του 70. Κρατικές λογικές και με ιδεοληψίες. Γι αυτό και δεν έχει, δυστυχώς για την χώρα, πιθανότητες επιτυχίας.

Αναφέρει λοιπόν ο πρώην πρωθυπουργός στο συγκεκριμένο άρθρο:

"Η κυβέρνηση οφείλει να εξασφαλίσει πόρους. Για να τους αποκτήσει είναι υποχρεωμένη να επιλέξει μεταξύ της αύξησης της φορολογίας και του περιορισμού των κρατικών δαπανών.

Η σαφής προτίμηση της κυβέρνησης είναι η αύξηση της φορολογίας. Την προτιμά διότι οι περιορισμοί δαπανών δημιουργούν δυσχερησθένους και κοινωνικές τριβές.

Η υποχρεωτική μείωση των ελλειμμάτων που επιδιώκει η κυβέρνηση βασίζεται κατά 92% σε νέους φόρους και μόνο κατά 8% σε περιορισμό δαπανών.

Η αύξηση της φορολογίας εμφανίζεται ως αριστερή πολιτική αλλά στη σημερινή συγκυρία δεν είναι. Οι Έλληνες υπερφορολογούνται.

Αποτέλεσμα είναι η επέκταση της παραοικονομίας και η αποφυγή επενδύσεων. Η εξέλιξη αυτή λειτουργεί εναντίον της απασχόλησης και δεν βοηθά στη μείωση της άνοιξης κατανομής των εισοδημάτων."

Η επισήμανση αυτή του πρώην πρωθυπουργού περιγράφει το κεντρικό οικονομικό πρόβλημα της χώρας, αλλά παράλληλα και το κεντρικό πολιτικό πρόβλημα.

Δηλαδή από τη μια πως ο ελ-



Η ανεργία σε αριθμούς (το 2015, ποσοστά %)



Εφιάλτης για 350.000 οικογένειες που είναι χωρίς εργαζόμενο

Καλπάζει η ανεργία, η οποία αναμένεται να αυξηθεί ακόμη περισσότερο το 2016

ΠΕΡΙΟΡΤΑΣ ΗΛΙΑΣ ΓΕΩΡΓΑΚΗΣ

Εφιάλτη χωρίς τέλος για την ελληνική κοινωνία αποτελεί η μεγάλη ανεργία, η οποία μάλιστα θα αυξηθεί ακόμη περισσότερο το 2016. Χαρακτηριστικό είναι ότι σε 350.000 οικογένειες δεν υπάρχει εργαζόμενο μέλος, ενώ η μακροχρόνια ανεργία κινείται στο 73,1%! Μάλιστα από το σύνολο των ανέργων το 48,5% πλίττει τους νέους και τις νέες (18-24 ετών).

Τα στοιχεία από το μέτωπο της ανεργίας κάθε άλλο παρά αισιόδοξα είναι, καθώς όλες οι εκτιμήσεις προδιαγράφουν νέα αύξησή της τους επόμενους μήνες

Η Ευρωπαϊκή Κεντρική Τράπεζα εκτιμά ότι η ανεργία το 2016 στη χώρα μας θα εκτοξευτεί στο 28,1%

όπως και το επόμενο έτος. Ενδεικτικό είναι ότι η Ευρωπαϊκή Κεντρική Τράπεζα εκτιμά ότι το 2016 η ανεργία στη χώρα μας θα εκτοξευτεί στο 28,1%. Τη δραματική κατάσταση που βιώνουν οι άνεργοι και το ντόμινο επιπτώσεων που προκαλεί περιγράφουν τα ακόλουθα στοιχεία:

■ Οι 9 στους 10 ανέργους βρίσκονται στο περιθώριο και δεν λαμβάνουν απολύτως καμία στήριξη από τον ΟΑΕΔ, ούτε ως επίδομα ανεργίας ούτε ως επιδότηση

απασχόλησης. Είναι χαρακτηριστικό ότι μόνο το 10% των ανέργων λαμβάνει επίδομα ανεργίας από τον ΟΑΕΔ, ενώ το πρόσθετο επίδομα των 200 ευρώ τον μήνα το λαμβάνει μόλις το 0,78% του συνόλου των εγγεγραμμένων μακροχρόνια ανέργων!

■ Η νεολαία επλήγη πολύ βαριά από την οικονομική κρίση, καθώς σχεδόν το 50% των νέων ηλικίας 15-24 ετών είναι άνεργοι, ποσοστό υπερτριπλάσιο από τον μέσο όρο του ΟΟΣΑ.

■ Στην πρώτη θέση στο ποσοστό ανεργίας και στο ποσοστό ανεργίας των νέων ανάμεσα στα κράτη-μέλη της Ευρωπαϊκής Ένωσης εξακολουθεί να βρίσκεται η Ελλάδα, παρά την ελάχιστη πτώση που καταγράφηκε από τον Ιούνιο του 2015 (-0,2%). Με 25% ανεργία (στοιχεία Ιουλίου 2015) η Ελλάδα βρίσκεται στην πρώτη θέση της λίστας και ακολουθείται από την Ισπανία με 21,6% και την Κροατία με 15,4%, ενώ τα χαμηλότερα ποσοστά ανεργίας καταγράφονται στη Γερμανία με 4,5%, στην Τσεχία με 4,8% και στη Μάλτα με 5,1%.

■ Η Ελλάδα έχασε συνολικά 1.000.000 θέσεις εργασίας κατά τη διάρκεια των πέντε τελευταίων χρόνων και θα χρειαστούν 25 χρόνια για την επανάκτησή τους.

■ Εκροή νέων «εγκεφάλων» στο εξωτερικό. Σύμφωνα με σχετικές έρευνες, 550.000 Έλληνες με υψηλά προσόντα εκπαίδευσης και εξειδίκευσης μετα-



Μακροχρόνια άνεργοι το 73,1% των ανέργων

Στην Ελλάδα καταγράφηκε η μεγαλύτερη αύξηση του ποσοστού της μακροχρόνιας ανεργίας. Από το 2008 έως το 2014 το ποσοστό της μακροχρόνιας ανεργίας στη χώρα μας σχεδόν πενταπλασιάστηκε. Οι μακροχρόνια άνεργοι στη χώρα μας αποτελούν το 73,1% επί του συνόλου των ανέργων, ενώ η μακροχρόνια ανεργία στους νέους διαμορφώνεται περίπου στο 60%.

νάστευσαν στο εξωτερικό (Ευρωπαϊκή Ένωση και Βόρεια Αμερική) την περίοδο 1998-2007 (OECD 2008), ενώ πάνω από 150.000 έλληνες επιστήμονες όλων των ηλικιών έχουν μεταναστεύσει από το 2010 έως το 2013 σε περισσότερες από 70 χώρες του κόσμου. Η έρευνα της Endeavor Greece (2015) κάνει λόγο για πάνω από 200.000 Έλληνες, οι περισσότεροι κάτω των 35 ετών, που έχουν φύγει από τη χώρα από την έναρξη της κρίσης και εργάζονται στο εξωτερικό. Όσοι φεύγουν έχουν συνήθως πολλαπλά πτυχία, μεταπτυχιακά και διδακτορικά, ενώ βρίσκουν δουλειές πάνω στο αντικείμενο των σπουδών τους: το 73% έχει μεταπτυχιακό τίτλο, το 51% έχει διδακτορικό και το 41% κατέχει τουλάχιστον έναν τίτλο σπουδών από ένα από τα 100 καλύτερα πανεπιστήμια του κόσμου. Εντός της ΕΕ-28, η Γερμανία και το Ηνωμένο Βασίλειο αποτελούν τους πιο δημοφιλείς προορισμούς, απορροφώντας πάνω από το 50% των Ελλήνων που μεταναστεύουν. Ακολουθεί η Ολλανδία (στοιχεία ΟΟΣΑ - International Migration Database).

Τέλος, τονίζεται ότι κάθε μία μονάδα ανεργίας αφαιρεί κατ' έτος τουλάχιστον 250 εκπ. ευρώ σε εισφορές από το ασφαλιστικό σύστημα. Μόνο το 2014 χάθηκαν από το ασφαλιστικό σύστημα, λόγω της υψηλής ανεργίας, περίπου 6,5 δις. ευρώ.

8. ΠΙΟ ΔΥΣΚΟΛΕΣ ΦΕΤΟΣ ΟΙ ΜΕΤΕΓΓΡΑΦΕΣ

Μέσο: ΤΑ ΝΕΑ

Ημ. Έκδοσης: . . . 02/11/2015 Ημ. Αποδελτίωσης: . . . 02/11/2015

Σελίδα: 12



Παιδεία

Πιο δύσκολες φέτος οι μετεγγραφές

Ποια είναι τα κριτήρια – Η προθεσμία υποβολής αιτήσεων αρχίζει αύριο και λήγει στις 13 του μήνα

ΤΟΥ ΝΙΚΟΥ ΜΑΣΤΟΡΑ

Δύσκολη υπόθεση θα αποδειχθούν φέτος οι μετεγγραφές των φοιτητών παρά τη διεύρυνση των δικαιούχων σε όλα τα πανεπιστημιακά έτη καθώς τα πολλαπλά κριτήρια που έχουν τεθεί αναμένεται να τις περιορίσουν στο ελάχιστο.

Η προθεσμία για την υποβολή (ηλεκτρονικών) αιτήσεων μετεγγραφών αρχίζει αύριο Τρίτη και λήγει στις 13 Νοεμβρίου όπως ανακοίνωσε χθες το υπουργείο Παιδείας. Οι αιτούντες έχουν δικαίωμα υποβολής μόνο μιας ηλεκτρονικής αίτησης μετεγγραφής για αντίστοιχη σχολή ή τμήμα έως δύο διαφορετικών ΑΕΙ μέσω της ιστοσελίδας του υπουργείου Παιδείας (www.minedu.gov.gr). Για την είσοδό τους στην ηλεκτρονική εφαρμογή θα χρησιμοποιήσουν το όνομα χρήστη (username) και τον κωδικό (password) που τους χορηγήθηκε από τη Γραμματεία της σχολής ή του τμήματός τους για τις ηλεκτρονικές υπηρεσίες του ιδρύματος στο οποίο φοιτούν. Οι ενδιαφερόμενοι είναι απαραίτητο να γνωρίζουν τον οκταψήφιο αριθμό υποψηφίου των Πανελλαδικών και οφείλουν να προσκομίσουν την εκτύπωση της ηλεκτρονικής τους

αίτησης τους στο ίδρυμα υποδοχής τους με τα σχετικά δικαιολογητικά.

Οι μετεγγραφές επιτρέπονται μόνο σε αντίστοιχα τμήματα πανεπιστημίων και ΤΕΙ εφόσον το ίδρυμα υποδοχής εδρεύει σε άλλη περιφέρεια. Δεν επιτρέπεται μετεγγραφή σε αντίστοιχο τμήμα του ίδιου ΑΕΙ. Ο αριθμός των μετεγγραφομένων ισούται με το 15% του συνολικού αριθμού των εισακτέων κατά το έτος 2015-16 ανά σχολή ή τμήμα εκτός από την περίπτωση που οι σχολές ή τα τμήματα έχουν εισηγηθεί μεγαλύτερο ποσοστό. Δεν εμπίπτουν στο ως άνω ποσοστό θέσεων τα τέκνα των θυμάτων τρομοκρατίας, φοιτητές με πιστοποιημένη αναπηρία (σωματική, διανοητική ή ψυχική) 67% και άνω και φοιτητές που πάσχουν από σοβαρές παθήσεις ή έχουν πραγματοποιήσει δωρεά οργάνου ή μυελού των οστών. Οι φοιτητές αυτοί έχουν δικαίωμα μετεγγραφής στην περιφέρεια όπου ανήκει η πόλη στην οποία ο γονέας ή ο έχων την επιμέλεια δηλώνει ως μόνιμη κατοικία ή στην πόλη όπου πιθανώς τους παρέχεται ιατρική μέριμνα. Στην περίπτωση που συντρέχουν ιδιαίτερα σοβαρές και τεκμηριωμένα εξαιρετικές περιπτώσεις για χορήγηση κατ' εξαίρεση μετεγγραφής δύναται να υποβληθεί

σχετική αίτηση στην Επιτροπή κατ' Εξάιρεση Μετεγγραφών.

ΚΡΙΤΗΡΙΑ ΚΑΙ ΜΟΡΙΑ. Δικαίωμα μετεγγραφής χορηγείται στους αιτούντες κατά σειρά των μορίων που σωρεύουν από τα κάτω κριτήρια: **α)** Τα κατά κεφαλήν εισοδήματα του δικαιούχου και των γονέων του για το φορολογικό έτος 2014 δεν υπερβαίνουν αυτοτελώς και τα δύο το ποσό των 3.000 ευρώ (μόριο 5). **β)** Δεν υπερβαίνουν τα 6.000 ευρώ (μόριο 4). **γ)** Δεν υπερβαίνουν τα 9.000 ευρώ (μόριο 3). **δ)** Ορφανός και από τους δύο γονείς (μόριο 3).

ε) Μέλος πολύτεκνης οικογένειας (μόριο 2). **στ)** Μέλος τρίτεκνης οικογένειας (μόριο 1). **ζ)** Ορφανός από τον έναν γονέα (μόριο 1). **η)** Τέκνο άγαμης μητέρας (μόριο 1). **θ)** Ο δικαιούχος έχει αδελφό ή αδελφή φοιτητή που φοιτά σε ίδρυμα διαφορετικής πόλης της μόνιμης κατοικίας των γονέων τους ή ανήκει στην κατηγορία των πολύδυμων τέκνων που συμμετείχαν το ίδιο σχολικό έτος στις Πανελλαδικές Εξετάσεις (μόριο 1). **ι)** Ο δικαιούχος έχει γονείς, τέκνα, αδελφία ή σύζυγο με πιστοποιημένη αναπηρία 67% και άνω ή πάσχουν από σοβαρές παθήσεις (μόριο 1).

Ποιοι φοιτητές δεν έχουν δικαίωμα

α) Οι φοιτητές στους οποίους έχει ήδη χορηγηθεί μετεγγραφή ή μεταφορά θέσης εισαγωγής κατά τα προηγούμενα ακαδημαϊκά έτη, εφόσον απαιτούνται εκ νέου μετεγγραφής από τη σχολή ή το τμήμα στο οποίο έχουν εγγραφεί με μετεγγραφή ή μεταφορά θέσης εισαγωγής. Όσοι όμως έχουν εισαχθεί σε σχολή ή τμήμα διαφορετικό από αυτό στο οποίο τους χορηγήθηκε κατά τα προηγούμενα ακαδημαϊκά έτη μετεγγραφή δύναται να αιτηθούν μετεγγραφή. **β)** Φοιτητές των οποίων η διάρκεια φοίτησης έχει υπερβεί τη διάρκεια των εξαμήνων που απαιτούνται για τη λήψη του πτυχίου. **γ)** Φοιτητές που με αίτησή τους έχουν διακόψει τη φοίτησή τους, εκτός αν η διακοπή οφείλεται σε αποδεδειγμένους λόγους υγείας ή σε λόγους ανωτέρας βίας. **δ)** Φοιτητές που έχουν εισαχθεί στα ΑΕΙ κατ' υπέρβαση του αριθμού εισακτέων με επιπλέον ποσοστό, όπως τέκνα των Ελλήνων εξωτερικού, αλλοδαποί - αλλογενείς κ.ά.