



**[έλεγχος]** Στη δημιουργία ΔΟΥ «κρυμμένου πλούτου» προσανατολίζεται το υπουργείο Οικονομικών

# Νέος μηχανισμός για τον εντοπισμό της αδήλωτης περιουσίας

Του Γιώργου Κούρου  
gkouros@naftemporiki.gr

Σχέδιο «αοφυξίας» στους παρανόμως «έχοντες και καίχοντες» κινητά και ακίνητα μεγάλης αξίας, χωρίς να δικαιολογούνται από τα εισοδήματα που έχουν δηλώσει στην Εφορία, επεξεργάζεται το οικονομικό επιτελείο της κυβέρνησης. Τα στελέχη του υπουργείου Οικονομικών εμπλουτίζουν συνεχώς το «οιλοστάσιο» που διαθέτουν, προκειμένου να πετύχουν ουσιαστικότερα αποτελέσματα στη μάχη κατά της φοροδιαφυγής και στην αύξηση των δημόσιων εσόδων, καθώς αποτελεί το μεγάλο «στοίχημα» της εν εξελίξει διαπραγμάτευσης με τους εταίρους μας και αιχμή του δόρατος της λίστας των μεταρρυθμίσεων, στην οποία πάντως οι θεσμοί εντοπίζουν ακόμη μεγάλα κενά και ζητούν καθημερινά τη συμπλήρωσή της με νέα μέτρα μόνιμων εισπρακτικού χαρακτήρα.

Στο πλαίσιο αυτό, εκτός από το καταθεσιολόγιο, αλλά και την ολοκλήρωση του περιουσιολογίου, που αναμένεται να επιτευχθεί με την κατάθεση και των φετινών φορολογικών δηλώσεων που περιέχουν για πρώτη φορά ένα mini «πόθεν έσχες», το υπουργείο Οικονομικών προσανατολίζεται και στη δημιουργία νέας ΔΟΥ «κρυμμένου πλούτου».

Στόχος των εν λόγω κινήσεων είναι να ελέγχεται εξονυχιστικά κάθε μεγάλη αύξηση περιουσιακών στοιχείων, όπως είναι τα ακίνητα και οι καταθέσεις, που δεν προκύπτει από τις υποβληθείσες φορολογικές δηλώσεις, ενώ οι συγκεκριμένοι υπόχρεοι θα μπαίνουν αυτόματα στο «μικροσκοπιο» του φορολογικού ελέγχου.

Όσον αφορά το καταθεσιολόγιο, όπως έχει ήδη επισημάνει η «Ν», στόχος είναι να δοθεί η δυνατότητα στους ελεγκτές του ΣΔΟΕ και του Κέντρου Φορολο-

γομένων Μεγάλου Πλούτου, σε συνεργασία με την Ένωση Ελληνικών Τραπεζών, να έχουν πρόσβαση στις κινήσεις των τραπεζικών λογαριασμών των ελεγχόμενων ακόμη και από το 2000, δηλαδή πριν από δεκαπέντε χρόνια. Με τον τρόπο αυτό θα επιτυγχάνεται η σύνθεση του φορολογικού προφίλ των φορολογουμένων, ενώ θα διευρυνθεί σημαντικά και το πεδίο της φορολογικής ύλης, αφού θα υπάρχει δυνατότητα εντοπισμού «μιαύρου» χρήματος, καθώς έως το 2010 ίσχυε το τραπεζικό απόρρητο και δεν ήταν λίγοι εκείνοι που τοποθετούσαν τα χρήματά τους στις τράπεζες χωρίς το άγχος ότι θα εντοπιστούν από την Εφορία.

## Το σχέδιο για τον ΦΠΑ

Ισχυρό όπλο στη μάχη της διαπραγμάτευσης αποτελεί και η μόνιμη αύξηση των εισπράξεων κατά 350 εκατ. ευρώ, σε ετήσια βάση, από την «πγή» του ΦΠΑ.

Στο πλαίσιο αυτό η κυβέρνηση επιδιώκει, μέσω συγκεκριμένων κινήσεων, τη βελτίωση του συστήματος είσπραξης και

απόδοσης του ΦΠΑ από τους υπόχρεους, με την υιοθέτηση σχεδίου που προσανατολίζεται πρωτίστως στις ηλεκτρονικές πληρωμές, αλλά και στην ταυτόχρονη διασύνδεση όλων των ταμειακών μηχανών των επιχειρήσεων λιανικής πώλησης με τη Γενική Γραμματεία Πληροφοριακών Συστημάτων, ώστε να επιτευχθεί άμεση και αυτόματη απόδοση του φόρου στα δημόσια ταμεία. Ειδικότερα, το υπό κατάρτιση σχέδιο προβλέπει ότι οι φορολογούμενοι θα πληρώνουν στις συναλλαγές τους με πιστωτική ή χρεωστική κάρτα το σύνολο του ποσού, ώστε το τμήμα του ΦΠΑ να κατατίθεται άμεσα σε τραπεζικό λογαριασμό του Δημοσίου, ενώ το υπόλοιπο, που θα αφορά την αξία της συναλλαγής, θα καταλήγει στον τραπεζικό λογαριασμό της επιχείρησης.

## Εξοδία υπηρεσία

Η υιοθέτηση του καταθεσιολογίου, σε συνδυασμό με την πλήρη εφαρμογή του περιουσιολογίου, θα ανοίξει τον δρόμο και για τη δημιουργία μιας νέας ειδικής υπηρεσίας εντοπισμού των αδήλων περιουσιακών στοιχείων, η οποία βρίσκεται στο γενικότερο πλάνο των στελεχών του υπουργείου Οικονομικών στο πλαίσιο της μάχης για την πάταξη της φοροδιαφυγής και την αύξηση των δημόσιων εσόδων, με ζητούμενο τη στήριξη του κρατικού προϋπολογισμού.

Ουσιαστικό ο στόχος των παραγόντων του υπουργείου είναι η καθολική εφαρμογή του περιουσιολογίου να συνοδεύεται άμεσα και με τη δημιουργία μηχανισμού εντοπισμού αδήλων περιουσιακών στοιχείων.

Και αυτό γιατί από τη δημιουργία του περιουσιολογίου και εφεξής θα καταγράφονται μόνιμα, μέσα από συγκεκριμένη ηλεκτρονική διαδικασία, οι μεταβολές στην περιουσιακή κατάσταση και μάλιστα στον χρόνο πραγματοποίησής τους.



“ Σε όλα τα σχέδια που επεξεργάζεται το οικονομικό επιτελείο για τον ελεγκτικό μηχανισμό βασικό εργαλείο και προϋπόθεση είναι η ύπαρξη του περιουσιολογίου.

Οποιοδήποτε, λοιπόν, περιουσιακό στοιχείο (ακίνητο, λογαριασμοί, χρηματοπιστωτικό προϊόν, συμμετοχή σε εταιρεία κ.λπ., στην Ελλάδα ή στο εξωτερικό) δεν δηλωθεί, οποτεδήποτε εντοπιστεί, θα κατάσχεται άμεσα από την αρμόδια ειδική υπηρεσία που θα λειτουργήσει για τον σκοπό αυτό. Όπως αναφέρουν, πάντως, παράγοντες του υπουργείου Οικονομικών η πρόταση για κατάσχεση υπέρ του Δημοσίου, δεν έχει στόχο την πολύ μικρή περιουσία, αλλά τη μεγάλη περιουσία και τους φοροφυγάδες.

Αξίζει, βέβαια, να σημειωθεί ότι σε όλα τα σχέδια που επεξεργάζεται το οικονομικό επιτελείο για τον ελεγκτικό μηχανισμό, βασικό εργαλείο και προϋπόθεση είναι η ύπαρξη του περιουσιολογίου, το οποίο θα συμβάλει στην εξακρίβωση της διαρκούς συμμόρφωσης των φορολογουμένων με τη φορολογική νομοθεσία.

Στο περιουσιολόγιο άλλωστε, όπως έχει ήδη επισημάνει η «Ν», θα καταγράφεται η αξία της ακίνητης και κινητής περιουσίας των φορολογουμένων σε εσωτερικό και εξωτερικό (ακίνητα, τραπεζικοί λογαριασμοί, χρηματοπιστωτικά προϊόντα, συμμετο-

χές σε οποιαδήποτε οικονομική οντότητα, ασφαλιστικά - καταθετικά προγράμματα σε ασφαλιστικές εταιρείες, αυτοκίνητα, οικόπεδα-αγροί, σκάφη αναψυχής, ιδιωτικά αεροπλάνα, έργα τέχνης κ.λπ.).

Υπενθυμίζεται ότι με βάση τους κυβερνητικούς σχεδιασμούς η διαδικασία ολοκλήρωσης του περιουσιολογίου θα γίνει:

- Με αξιοποίηση κάθε περιουσιακού στοιχείου που έχει δηλωθεί στις φορολογικές αρχές, στη ΔΕΗ, στο κτηματολόγιο, στις πολεοδομίες, σε δήμους κ.λπ. και τα οποία δεν θα ξαναδηλωθούν.

- Με μια νέα ειδική δήλωση των φορολογουμένων. Η εν λόγω δήλωση θα εξασφαλίζει κατοχύρωση ιδιοκτησίας (σε περίπτωση αμφισβητήσεων σε δικαστήριο), σύνδεσης με δίκτυα (ΟΤΕ, ΔΕΗ, ΕΥΔΑΠ κ.λπ.), δυνατότητα ανέγερσης ακινήτων, μεταβίβασης κ.λπ.

Επισημαίνεται ότι σε καμία περίπτωση η δήλωση αυτή δεν αντικαθιστά τον αναγκαίο τίτλο ιδιοκτησίας (συμβόλαιο κ.λπ.), αλλά απλώς θα είναι μια απαραίτητη προϋπόθεση για τη νομική κατοχύρωση - εκμετάλλευση του περιουσιακού στοιχείου.

[SID:9363806]



Από τον  
**Νίκο Σταυρουλάκη**  
nstavroulakis@dimokratianews.gr

**Σ**την ιδιαίτερη πατρίδα του, την Καλαμάτα, έκανε Ανάσταση ο Πρόεδρος της Δημοκρατίας. Στο γνώριμο περιβάλλον της οικίας Φλαμπουράρη στην Αίγινα βρέθηκε οικογενειακά ο Αλέξης Τσίπρας. Σε Πύλο και Ναύπλιο μετέβη ο Αντώνης Σαμαράς. Στην πρωτεύουσα του Βορρά, τη Θεσσαλονίκη, παρέμεινε το διήμερο του Πάσχα ο Ευ. Βενιζέλος. Στη Λαμία, στο Ορφανοτροφείο Θηλέων, πέρασε την Κυριακή του Πάσχα ο Σιαύρος Θεοδωράκης.

Ο Προκόπης Παυλόπουλος μετέβη στη γενέτειρά του Καλαμάτα, όπου τη Μεγάλη Παρασκευή παρακολούθησε την ακολουθία και την περιφορά του Επιταφίου, ενώ το Μέγα Σάββατο παρέστη στην αναστάσιμη λειτουργία στον Μητροπολιτικό Ναό της Υπαπαντής του Σωτήρος.

**Στο εξοχικό**

Ο Αλέξης Τσίπρας, αν και δεν είχε προγραμματίσει ταξίδι, μετέβη με την οικογένειά του στο εξοχικό του υπουργού Επικρατείας Αλέκου Φλαμπουράρη στην Αίγινα. Μαζί τους ήταν και η οικογένεια Βαρουφάκη. Για την παραμονή του στο νησί είχαν ληφθεί αυξημένα μέτρα ασφαλείας. Τη Μεγάλη Παρασκευή συμμετείχε στην ακολουθία του Επιταφίου στον ναό της Αγίας Αικατερίνης στην Πλάκα.

**Στην Αίγινα με Φλαμπουράρη και Βαρουφάκη ο πρωθυπουργός**

Ο Αντώνης Σαμαράς δεν αλλάζει τις συνήθειές του. Φέτος, όπως και κάθε χρόνο, τη Μεγάλη Παρασκευή βρέθηκε στην Πύλο και το Μέγα Σάββατο έκανε Ανάσταση στο Ναύπλιο, μαζί με την οικογένειά του και φίλους.

Ο Πάνος Καμμένος είχε φορτωμένο πρόγραμμα το διήμερο του Πάσχα. Ο υπουργός Εθνικής Αμυνας το Μέγα Σάββατο υποδέχθηκε το Άγιο Φως που έφτασε από τα Ιεροσόλυμα με τμές αρχηγού κράτους. Την Κυριακή βρέθηκε στο Πάρκο Στρατού στην περιοχή Γουδή, στη γιορτή για ανέργους, πολυτέκνους και απόρους.

Ο πρόεδρος του ΠΑΣΟΚ Ευάγγελος Βενιζέλος βρέθηκε στη Θεσσαλονίκη, όπου πέρασε όλες τις γιορτές.

Το Ορφανοτροφείο Θηλέων Λαμίας επισκέφθηκε το πρωί της Κυριακής ο Σιαύρος Θεοδωράκης. Συμμετείχε στο σουβλισμα του αρνιού, χόρεψε με τα κορίτσια και συζήτησε μαζί τους, ενώ έκανε Ανάσταση οικογενειακά σε εκκλησία της Αμφίκλειας.

Ο Νίκος Μιχαολιάκος πέρασε το Πάσχα στο σπίτι του στην Αθήνα, καθώς τελεί υπό περιοριστικά μέτρα.

Τέλος, ο γραμματέας του ΚΚΕ Δ. Κουτσούμπας μετέβη για Πάσχα στη Λιβαδειά.



Ο Πρόεδρος της Δημοκρατίας Προκόπης Παυλόπουλος στην ακολουθία του Επιταφίου στην Καλαμάτα. Επάνω δεξιά: Ο πρωθυπουργός Αλέξης Τσίπρας με τη σύντροφό του Μπέτυ Μπαζιάνη τη Μεγάλη Παρασκευή στην Πλάκα. Δίπλα: Ο Αντώνης Σαμαράς και η σύζυγός του Γεωργία στην αναστάσιμη ακολουθία στο Ναύπλιο

**Στην Κιβωτό ο Πρόεδρος**

ΕΝΑ «ηχηρό» μήνυμα έστειλε ο Πρόεδρος της Δημοκρατίας Προκόπης Παυλόπουλος, ο οποίος επέλεξε να γιορτάσει την Κυριακή του Πάσχα με τα περίπου 400 παιδιά που φιλοξενούνται στις εγκαταστάσεις της οργάνωσης Κιβωτός του Κόσμου στη Ραφήνα. Αμέσως μετά την επιστροφή του από την Καλαμάτα, όπου πέρασε τη Μεγάλη Παρασκευή και το βράδυ της Ανάστασης, ο Πρόεδρος της Δημοκρατίας αποφάσισε να επισκεφθεί -χωρίς κάμερες και φωτογράφους- τα παιδιά της Κιβωτού, να συζητήσει μαζί τους αλλά και να καθίσει δίπλα τους στο γιορτινό τραπέζι. Δίνοντας το καλό παράδειγμα στο σύνολο του πολιτικού κόσμου, ο κ. Παυλόπουλος αφιέρωσε μια από τις σημαντικότερες ημέρες της χριστιανοσύνης σε μια «φωλιά» αγάπης και ζεστασιάς, που προσφέρει στέγη, φροντίδα και προοπτική σε εκατοντάδες παιδιά. Αφού έμεινε για αρκετή ώρα με τα παιδιά και ενημερώθηκε για το έργο της Κιβωτού, ο Πρόεδρος της Δημοκρατίας επέστρεψε στο σπίτι του, ενώ το ίδιο βράδυ κατευθύνθηκε στο Προεδρικό Μέγαρο.

### 3. ΣΗΜΑΝΤΙΚΕΣ ΑΛΛΑΓΕΣ ΣΤΗ ΦΟΡΟΛΟΓΙΚΗ ΔΗΛΩΣΗ

Μέσο: . . . . . ΧΡΗΜΑΤΙΣΤΗΡΙΟ

Ημ. Έκδοσης: . . . 14/04/2015 Ημ. Αποδελτίωσης: . . . 14/04/2015

Σελίδα: . . . . . 2



**Σημαντικές αλλαγές που αφορούν τον τρόπο συμπλήρωσης, αλλά και τον υπολογισμό του φορολογητέου εισοδήματος, περιλαμβάνει το νέο έντυπο Ε1 της φορολογικής δήλωσης.**

Σελ. 5

## Σημαντικές αλλαγές στη φορολογική δήλωση

### Τεκμήρια διαβίωσης και δαπάνες θα καταγράφονται αναλυτικά

**Σ**ημαντικές αλλαγές που αφορούν τον τρόπο συμπλήρωσης, αλλά και τον υπολογισμό του φορολογητέου εισοδήματος, περιλαμβάνει το νέο έντυπο Ε1 της φορολογικής δήλωσης.

Πρόκειται για το έντυπο, το οποίο θα συμπληρώσουν όλοι οι φορολογούμενοι και θα υποβάλουν ηλεκτρονικά μέσω του TAXISnet έως το τέλος Ιουνίου. Τεκμήρια διαβίωσης (για σπίτια, ΙΧ αυτοκίνητα, πισίνες) και δαπάνες απόκτησης αγαθών θα καταγράφονται αναλυτικά στον πίνακα 5 του νέου εντύπου και θα προστίθενται προκειμένου το άθροισμά τους να συγκρίνεται με το δηλωθέν εισόδημα. Αν το άθροισμα τεκμηρίων και δαπανών είναι υψηλότερο του εισοδήματος που δηλώθηκε θα επιβάλλεται επιπλέον φόρος επί τη διαφοράς.

Για τον λόγο αυτόν, στον σχετικό πίνακα οι φορολογούμενοι καλούνται να αναγράψουν, μεταξύ άλλων, τις ακόλουθες κατηγορίες δαπανών που έκαναν κατά το 2014:

- Δαπάνες για την αγορά επιχειρήσεων, εταιρικών μεριδίων

και χρεογράφων γενικά.

- Δαπάνες για την αγορά ή χρονομεριστική μίσθωση ακινήτων ή ανέγερση οικοδομών ή κατασκευή δεξαμενής κολύμβησης.

- Χορήγηση δανείων προς οποιονδήποτε και δωρεές, γονικές παροχές ή χορηγίες χρηματικών ποσών άνω των 300 ευρώ (εκτός από το Δημόσιο).

- Δαπάνες για αγορά ή χρηματοδοτική μίσθωση αυτοκινήτων, διτρόχων και άλλων οχημάτων.

- Δαπάνες για αγορά χρηματοδοτική μίσθωση κινητών πραγμάτων αξίας άνω των 10.000 ευρώ.

- Δαπάνες για αποπληρωμή στεγαστικών, καταναλωτικών, προσωπικών δανείων και πιστωτικών καρτών.

Για πρώτη φορά από τη φρενιτή φορολογική δήλωση οι τόκοι καταθέσεων σε τράπεζες του εσωτερικού και του εξωτερικού θα πρέπει να καταγράφονται σε ειδικούς κωδικούς του εντύπου Ε1.

Με βάση τον τρόπο αυτόν θα υπολογίζεται πλέον η παρακράτηση φόρου 15% στους

τόκους επί των καταθέσεων εξωτερικού και δεν θα χρειάζεται ο κάτοχος τους να προσέλθει στη ΔΟΥ για την υποβολή δήλωσης και την απόδοση του φόρου. Επίσης, και τα μερίσματα αλλοδαπής προέλευσης που έχουν εισπραχθεί από φυσικό πρόσωπο φορολογικό κάτοικο Ελλάδας, ανεξάρτητα αν έχουν εισαχθεί ή παραμένουν στο εξωτερικό, θα πρέπει να αναγράφονται στο νέο έντυπο. Σε ότι αφορά τις φοροαπαλλαγές, από το νέο έντυπο έχει καταργηθεί ο κωδικός για την αναγραφή του ποσού διατροφής αφού έχει καταργηθεί η σχετική έκπτωση. Για τον ίδιο λόγο έχει καταργηθεί και ο κωδικός για την έκπτωση φόρου από δωρεές ιατρικών μηχανημάτων. Στο εξής, μόνο οι ιατρικές δαπάνες και τα νοσήλια, οι αποδείξεις δαπανών, οι δωρεές και λόγοι αναπηρίας θα μειώνουν τον φόρο των φορολογουμένων. Οι δαπάνες αυτές θα πρέπει να αναγράφονται στον πίνακα 7 της δήλωσης, ενώ η φοροαπαλλαγή λόγω αναπηρίας θα πρέπει να αναγραφεί στον πίνακα 3.

#### 4. ΓΙΑ ΠΟΙΟΥΣ ΜΕΙΩΝΕΤΑΙ Ο ΕΝΦΙΑ

Μέσο: ..... ΕΠΙΚΑΙΡΟΤΗΤΑ

Ημ. Έκδοσης: ...14/04/2015 Ημ. Αποδελτίωσης: ...14/04/2015

Σελίδα: ..... 4



## ΔΕΙΤΕ ΟΛΕΣ ΤΙΣ ΚΑΤΗΓΟΡΙΕΣ ΚΑΙ ΟΛΑ ΤΑ ΚΡΙΤΗΡΙΑ

# Για ποιους μειώνεται ο ΕΝΦΙΑ;

**Τ**ις εκκρεμότητες που είχαν μείνει σχετικά με τον ΕΝΦΙΑ, επιτέλους θέλουν να τακτοποιήσουν οι υπεύθυνοι στο υπουργείο οικονομικών, μετά φυσικά από πίεση φορέων ΑΜΕΑ, τριτέκνων πολυτέκνων και λοιπών αρμοδίων εκπροσώπων επαθών ομάδων. Ολοκληρώνεται, μέσα στις επόμενες μέρες, στο taxishet η τελευταία παρτίδα εκκαθαριστικών ΕΝΦΙΑ, μετά τις διορθώσεις στα Ε9. Οι 50.000 ιδιοκτήτες ακινήτων οι οποίοι έκαναν διορθώσεις του Ε9 για το 2014, αναμένουν να δουν πως διαμορφώνεται το ποσό του ΕΝΦΙΑ. Συγκεκριμένα, μείωση φόρου θα έχουν



**Μείωση 50%**  
αν το εισόδημά σας ήταν  
χαμηλότερο από 9.000  
ευρώ, το σύνολο  
της επιφάνειας  
των κτισμάτων του 2014  
δεν ξεπερνούσε τα 150 τ.μ  
και η αξία της περιουσίας  
σας δεν ξεπερνούσε  
τα 85.000 ευρώ

### 1. Κενά ακίνητα

Εως 20% όσοι είχαν κενά και μη ηλεκτροδοτούμενα ακίνητα σε όλο το 2014 και δεν τα είχαν δηλώσει σωστά

### 2. Χαμηλό εισόδημα

Εως 50% εφόσον μετά τις διορθώσεις το συνολικό φορολογητέο οικογενειακό εισόδημα του 2013 ήταν χαμηλότερο από 9.000 ευρώ, το σύνολο της επιφάνειας των κτισμάτων του 2014 δεν ξεπερνούσε τα 150 τ.μ και η αξία της περιουσίας δεν ξεπερνούσε τα 85.000 ευρώ για τον άγαμο. Αντίστοιχα

για τους έγγαμους ή τις μονογονεϊκές οικογένειες με ένα παιδί τα 150.000 και τα 200.000 ευρώ για έγγαμους ή τις μονογονεϊκές οικογένειες με δύο παιδιά. Εδώ συνηθίζεται και το κριτήριο εισοδήματος που ανεβαίνει κατά 1.000 ευρώ για κάθε μέλος της οικογένειας.

### 3. ΑμΕΑ, πολύτεκνοι

- Πλήρη απαλλαγή από τον ΕΝΦΙΑ δικαιούνται τρίτεκνες και πολύτεκνες

οικογένειες καθώς και άτομα με αναπηρία άνω του 80%.

Μετά τις διορθώσεις θα πρέπει το συνολικό φορολογητέο οικογενειακό εισόδημα το 2013 να είναι χαμηλότερο από 9.000 ευρώ, το σύνολο της επιφάνειας των κτισμάτων του 2014 να μην ξεπερνά τα 150 τ.μ και η αξία της περιουσίας να μην υπερβαίνει τα 85.000 ευρώ για τον άγαμο.

Αντίστοιχα για τους έγγαμους ή τις μονογονεϊκές οικογένειες με ένα παιδί 150.000 ευρώ και τα 200.000 ευρώ για

έγγαμους ή τις μονογονεϊκές οικογένειες με δύο παιδιά.

Και εδώ πρέπει να συνηθίζεται το κριτήριο εισοδήματος το οποίο αυξάνεται κατά 1.000 ευρώ για κάθε μέλος της οικογένειας.

Οι μεγάλοι χαμένοι είναι 10.000 ιδιοκτήτες ακινήτων.

Γιατί μετά τις διορθώσεις στο Ε9 χάνουν τις εκπώσεις που πήραν στα τέλη Οκτωβρίου ή ακόμα και την πλήρη απαλλαγή στον ΕΝΦΙΑ.

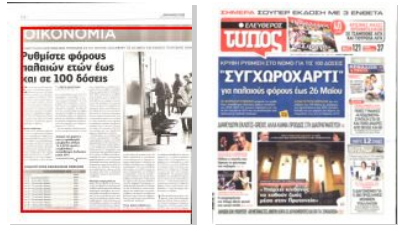

# ΟΙΚΟΝΟΜΙΑ

ΔΥΝΑΤΟΤΗΤΑ ΕΚΠΡΟΘΕΣΜΗΣ ΥΠΟΒΟΛΗΣ Ε9 ΓΙΑ ΤΟ ΕΤΟΣ 2014 ΜΕΧΡΙ ΤΙΣ 26 ΜΑΪΟΥ ΚΑΙ ΕΦΑΠΑΞ ΠΛΗΡΩΜΗΣ ΟΛΟΚΛΗΡΩΣΕΩΝ

## Ρυθμίστε φόρους παλαιών ετών έως και σε 100 δόσεις

Εκατομμύρια φορολογούμενοι έχουν τη δυνατότητα να υποβάλουν μέχρι και τις 26 Μαΐου εκπρόθεσμες αρχικές ή διορθωτικές δηλώσεις φόρων εισοδήματος, ΦΠΑ, ΦΜΥ, ΦΑΠ, φόρων κληρονομιών, δωρεών, γονικών παροχών, λοιπών φόρων και τελών για έτη μέχρι και το 2014 και να πληρώσουν τα ποσά που θα προκύψουν είτε εφάπαξ με ολική απαλλαγή από πρόστιμα και πρόσθετους φόρους εκπρόθεσμης υποβολής είτε σε 2 έως και 100 μηνιαίες δόσεις με «κούρεμα» από 30% έως και 90% σε πρόστιμα και πρόσθετους φόρους εκπρόθεσμης υποβολής.

**ΓΙΩΡΓΟΣ ΠΑΛΑΙΤΣΑΚΗΣ**  
gpalitsakis@e-typos.com

των υποχρεώσεων είναι αυτή της παραγράφου 2 του άρθρου 4 του ν. 4321/2015, η οποία ορίζει τα εξής: «Στη ρύθμιση του άρθρου 1 (α.σ. στη ρύθμιση των 100 δόσεων) δύναται, επίσης, να υπαχθούν, μετά από επιλογή του οφειλέτη, και οφειλές που έχουν καταχωρισθεί στα βιβλία εισπρακτέων εσόδων της Φορολογικής Διοίκησης μέχρι την ημερομηνία αίτησης για υπαγωγή σε ρύθμιση και θα αφορούν υποχρεώσεις φορολογικών ετών, περιόδων και υποθέσεων μέχρι και 31.12.2014».

Από την παραπάνω διάταξη προκύπτει ότι οι φορολογούμενοι οι οποίοι

έχουν παραλείψει να υποβάλουν δηλώσεις ή έχουν υποβάλει ανακριβείς δηλώσεις φορολογίας εισοδήματος, ΦΠΑ, ΦΜΥ, φορολογίας μεταβιβάσεων, δωρεών, γονικών παροχών ή κληρονομιών ακινήτων, Φόρου Ακίνητης Περιουσίας, ΕΝΦΙΑ και λοιπών φόρων για παρελθόντα έτη, μέχρι και το 2014, μπορούν να υποβάλουν εκπρόθεσμες αρχικές ή συμπληρωματικές δηλώσεις για τα έτη αυτά και να δηλώσουν τα ποσά που απέκρυψαν από την εφορία πληρώνοντας τους αναλογούντες φόρους, είτε εφάπαξ με πλήρη απαλλαγή από πρόστιμα και πρόσθετους φόρους εκπρόθεσμης υποβολής είτε σε 2 έως και 100 μηνιαίες δόσεις με εκπτώσεις 30%-90% στα πρόστιμα και τους πρόσθετους φόρους εκπρόθεσμης υποβολής.

Μεταξύ άλλων, με τη ρύθμιση αυτή πολλοί επιχειρηματίες, ελεύθεροι επαγγελματίες, αγρότες και λοιποί φορολογούμενοι θα γλιτώσουν εν όλω ή εν μέρει από τα βαριά πρόστιμα που κινδυνεύουν να χρεωθούν σε περίπτωση που οι παραβάσεις τους εντοπιστούν από φορολογικό έλεγχο. Ως εκ τούτου, η ρύθμιση αυτή θα λειτουργήσει για τους συγκεκριμένους φορολογούμενους και ως συνοπτική διαδικασία περαίωσης φορολογικών εκκρεμοτήτων, αφού θα επιτρέπει την αποφυγή του πλήρους (εξονυχιστικού) φορολογικού ελέγχου και θα συνοψεύει κατά πολύ τη διαδικασία κλεισίματος εκκρεμών φορολογικών υποθέσεων.

### Κλεισιμο εκκρεμοτήτων

Αξίζει να σημειωθεί ότι αυτή τη στιγμή μια επιχείρηση δεν επιτρέπεται να υποβάλει συμπληρωματικές δηλώσεις φορολογίας εισοδήματος για να συμπεριλάβει αποκριβείσα φορολογητέα ύλη και να πληρώσει τους αναλογούντες πρόσθετους φόρους και τα προβλεπόμενα ποσά προστίμων και προσαυξήσεων, εφόσον έχει εκδοθεί γι' αυτήν εντολή διενέργειας πλήρους φορολογικού ελέγχου, αλλά δεν έχει ακόμη ξεκινήσει ο έλεγχος. Τώρα πλέ-



### Εμμεση περαίωση

Η ευνοϊκή αυτή ρύθμιση κρύβεται πίσω από το κείμενο μιας διάταξης που έχει περιληφθεί στο άρθρο 4 του πρόσφατα ψηφισθέντος ν. 4321/2015 για τις ρυθμίσεις των ληξιπρόθεσμων οφειλών προς τις ΔΟΥ, τα τελωνεία και τα ασφαλιστικά ταμεία. Πρόκειται ουσιαστικά για μια γενικευμένη ρύθμιση «περαίωσης» εκκρεμών φορολογικών υποχρεώσεων που αφορά περιόδους έως την 31η-12-2014.

Η διάταξη με την οποία προβλέπεται η «περαίωση» όλων αυτών

**Αφορά και φόρους που οι προθεσμίες καταβολής έληξαν 1η-3-2015 εφόσον υποβλήθηκαν εκπρόθεσμες δηλώσεις μέχρι 26/5**

εν κατά τέτοιο θα επιτραπεί μέχρι 26 Μαΐου, οδηγώντας σε συντόμευση τους ελέγχους και το κλείσιμο εκκρεμών φορολογικών υποθέσεων για χιλιάδες επιχειρήσεις και ελεύθερους επαγγελματίες. Στη νέα αυτή ρύθμιση θα μπορούν να υπαχθούν όμως όχι μόνο επιχειρηματίες και ελεύθεροι επαγγελματίες, αλλά και φορολογούμενοι άλλων κατηγοριών, όπως μισθωτοί, συνταξιούχοι, εισοδηματίες και αγρότες. Θα μπορούν δηλαδή και αυτοί να υποβάλουν εκπρόθεσμες συμπληρωματικές δηλώσεις για παλαιά έτη και να δηλώσουν ποσά εισοδημάτων που παρέλειψαν να συμπεριλάβουν στις αρχικές εμπρόθεσμες δηλώσεις τους, χωρίς να επιβαρυνθούν με πρόστιμα και προσαυξήσεις εκπρόθεσμης καταβολής.

### Ποιοι φόροι ρυθμίζονται

Εντός των προσεχών ημερών η αναπληρώτρια υπουργός Οικονομικών

Νάντια Βαλαβάνη θα εκδώσει απόφαση με την οποία θα καθορίζει πλήρως όλες τις λεπτομέρειες των ρυθμίσεων που περιλαμβάνει ο νόμος 4321/2015, για τον τρόπο εξόφλησης των οφειλών προς το Δημόσιο. Σύμφωνα με την απόφαση της κ. Βαλαβάνη, με το νόμο 4321/2015 μπορούν να ρυθμιστούν -είτε εφάπαξ με πλήρη απαλλαγή από πρόσθετους φόρους, τόκους, πρόστιμα και προσαυξήσεις είτε σε 2 - 100 μηνιαίες δόσεις με μερική απαλλαγή από πρόσθετους φόρους, τόκους, πρόστιμα και προσαυξήσεις- οι εξής κατηγορίες οφειλών προς το Δημόσιο:

**1** Όλα τα χρέη από φόρους εισοδήματος, Ενιαίο Φόρο Ιδιοκτησίας Ακινήτων (ΕΝΦΙΑ), Εκτακτο Ειδικό Τέλος Ηλεκτροδοτούμενων Δομημένων Επιφανειών (ΕΕΤΗΔΕ), Εκτακτο Ειδικό Τέλος Ακινήτων (ΕΕΤΑ), φόρους ακίνητης περιουσίας (ΦΑΠ), ΦΠΑ,

### ΔΥΝΑΤΟΤΗΤΕΣ ΕΞΟΦΛΗΣΗΣ ΟΦΕΙΛΩΝ

ΤΡΟΠΟΣ ΠΛΗΡΩΜΗΣ	ΕΚΠΤΩΣΗ*
Εφάπαξ	100%
Από 2 - 5 μηνιαίες δόσεις	90%
Από 6 - 10 μηνιαίες δόσεις	80%
Από 11 - 20 μηνιαίες δόσεις	75%
Από 21 - 30 μηνιαίες δόσεις	70%
Από 31 - 40 μηνιαίες δόσεις	65%
Από 41 - 50 μηνιαίες δόσεις	60%
Από 51 - 60 μηνιαίες δόσεις	55%
Από 61 - 70 μηνιαίες δόσεις	50%
Από 71 - 80 μηνιαίες δόσεις	45%
Από 81 - 90 μηνιαίες δόσεις	40%
Από 91 - 100 μηνιαίες δόσεις	30%

\* επί των πρόσθετων φόρων εκπρόθεσμης υποβολής, των προσαυξήσεων, των τόκων και των προστίμων

## 5. ΣΥΓΧΩΡΟΧΑΡΤΙ ΓΙΑ ΠΑΛΑΙΟΥΣ ΦΟΡΟΥΣ ΕΩΣ 26 ΜΑΪΟΥ

Μέσο: . . . . . ΕΛΕΥΘΕΡΟΣ ΤΥΠΟΣ

Ημ. Έκδοσης: . . . 14/04/2015 Ημ. Αποδελτίωσης: . . . 14/04/2015

Σελίδα: . . . . . 43



### ΛΗΡΟΥ ΤΟΥ ΕΝΦΙΑ ΠΟΥ ΘΑ ΠΡΟΚΥΨΕΙ ΧΩΡΙΣ ΤΟΚΟΥΣ ΚΑΙ ΠΡΟΣΤΙΜΑ

Φορολογούμενοι που δεν υπέβαλαν δηλώσεις για μια σειρά φόρων μέχρι και το 2014 μπορούν να υποβάλουν εκπρόθεσμες αρχικές ή συμπληρωματικές και να τακτοποιήσουν τις υποχρεώσεις τους με εκπτώσεις στα πρόστιμα και τους πρόσθετους φόρους.

►► ΜΕΧΡΙ 26 ΜΑΪΟΥ

## Εντάσσονται και οφειλές που δεν έχουν λήξει

ΜΕ ΤΗ ΡΥΘΜΙΣΗ του νόμου 4321/2015 μπορούν επίσης να τακτοποιηθούν όλες οι οφειλές που θα βεβαιωθούν μέχρι τις 26 Μαΐου 2015 και αφορούν:

- φόρους για εισοδήματα ετών μέχρι και το 2013,
- ΦΠΑ, ΦΜΥ και λοιπούς παρακρατούμενους φόρους περιόδων μέχρι 31-12-2014
- φόρους κατοχής ακίνητης περιουσίας, φόρους κληρονομιών, δωρεών και γονικών παροχών οι οποίοι αφορούν υποθέσεις μέχρι 31-12-2014.

Οι οφειλές αυτές μπορούν να ρυθμιστούν ακόμη κι αν οι κανονικές προθεσμίες καταβολής τους δεν έχουν λήξει μέχρι και τις 26 Μαΐου! Αρκεί να αφορούν έτη μέχρι και το 2013, εφόσον είναι φόρος εισοδήματος, ή έτη μέχρι και 31-12-2014 εφόσον είναι ΦΠΑ, ΦΜΥ, λοιποί παρακρατούμενοι και επιρριπτόμενοι φόροι και πάσης φύσεως φόροι ακινήτων. Οσοι φορολογούμενοι δεν έχουν υποβάλει μία ή περισσότερες δηλώσεις για τους φόρους αυτούς ή έχουν υποβάλει ανακριβείς δηλώσεις για τους φόρους αυτούς μπορούν μέχρι 26 Μαΐου να υποβάλουν αρχικές ή διορθωτικές δηλώσεις και να πληρώσουν τα ποσά που θα προκύψουν είτε εφάπαξ χωρίς καμία επιβάρυνση με πρόσθετο φόρο εκπρόθεσμης υποβολής είτε σε 2 έως και 100 μηνιαίες δόσεις με εκπτώσεις 30%-90% επί των πρόσθετων φόρων εκπρόθεσμης υποβολής. Επιπλέον, στο πλαίσιο της ευνοϊκής αυτής ρύθμισης, ακόμη και το «καράτσι» του έτους 2013 το οποίο επιβλήθηκε στα πλεκτροδοτούμενα ακίνητα κλιμάκων φορολογούμενων μέσω των λογαριασμών της ΔΕΗ αλλά λόγω μη καταβολής του βεβαιώθηκε πρόσφατα από τις αρμόδιες ΔΟΥ μπορεί να εξοφληθεί είτε εφάπαξ χωρίς καμία προσαύξηση εκπρόθεσμης καταβολής είτε σε 2 έως και 100 μηνιαίες δόσεις με εκπτώσεις 30%-90% επί των προσαυξήσεων.

οιούσ παρακρατούμενους φόρους, ειδικούς φόρους κατανάλωσης, έλη κυκλοφορίας, λοιπούς φόρους, ασφαλιστικές εισφορές, δάνεια εγ-υμμένα από το Δημόσιο, πρόστιμα για παραβάσεις της φορολογικής ή ελαιοειδικής νομοθεσίας, πρόστιμα του Κώδικα Οδικής Κυκλοφορίας, αθώς επίσης και όλα τα χρέη προς δημόσιες επιχειρήσεις και οργανισμούς, εφόσον έχουν βεβαιωθεί στις ΔΟΥ ή στα τελωνεία της χώρας έως

και την 1η-3-2015 και έχουν γίνει ληξιπρόθεσμα μέχρι την ημερομηνία αυτή. Όλα αυτά τα χρέη μπορούν να εξοφληθούν είτε εφάπαξ με πλήρη διαγραφή των προσαυξήσεων και των τόκων είτε σε μηνιαίες δόσεις, με πολλά εναλλακτικά προγράμματα, τα οποία προβλέπουν εκπτώσεις από 30% έως και 90% στις προσαυξήσεις και τους τόκους. Οι εκπτώσεις κλιμακώνονται αντιστρόφως ανάλογα του αριθμού των μηνιαίων δόσεων που θα επιλέξετε. Ο ανώτατος αριθμός των δόσεων είναι 100 για όλα τα χρέη (βλ. σχετικό πίνακα). Σε περιπτώσεις χρεών τα οποία περιλαμβάνουν ποσά πρόσθετων φόρων τα οποία βεβαιώθηκαν κατόπιν φορολογικών ελέγχων λόγω διαπίστωσης παραβάσεων μη εμπρόθεσμης υποβολής δηλώσεων, υποβολής ανακριβών δηλώσεων ή μη υποβολής δηλώσεων, τα ποσά των πρόσθετων αυτών φόρων θα εντάσσονται στο ολικό (100%) ή μερικό

(30%-90%) «κούρεμα» που προβλέπει η ρύθμιση.

**2** Όλοι οι φόροι και όλες οι επιβαρύνσεις των παραπάνω περιπτώσεων που βεβαιώθηκαν ή θα βεβαιωθούν στο χρονικό διάστημα από τη 2η-3-2015 έως και την 26η Μαΐου 2015 (ημερομηνία λήξης της προθεσμίας υποβολής αιτήσεων υπαγωγής στη ρύθμιση) εφόσον υπήρχε υποχρέωση εμπρόθεσμης εξόφλησής τους μέχρι και την 1η-3-2015. Στο πλαίσιο αυτό οι φορολογούμενοι έχουν τη δυνατότητα να υποβάλουν μέχρι και τις 26 Μαΐου εκπρόθεσμες δηλώσεις για απλήρωτους φόρους των παραπάνω κατηγοριών και τα ποσά των οφειλών που θα προκύψουν από τις δηλώσεις αυτές θα μπορούν να τα εξοφλήσουν είτε εφάπαξ με απαλλαγή από το σύνολο των πρόσθετων φόρων εκπρόθεσμης υποβολής είτε σε 2 έως και 100 μηνιαίες δόσεις με μερική απαλ-

λάγη από τους πρόσθετους φόρους εκπρόθεσμης υποβολής, κλιμακούμενη σε ποσοστά από 30% έως και 90% αντιστρόφως ανάλογα του αριθμού των δόσεων που θα επιλέξουν. Στην περίπτωση αυτή μπορεί να υπαχθεί και ο ΕΝΦΙΑ του 2014 που ακόμη δεν έχει βεβαιωθεί λόγω μη υποβολής δηλώσεων Ε9 για το 2014. Μπορεί επίσης να υπαχθεί και ο ΕΝΦΙΑ που δεν έχει ακόμη βεβαιωθεί λόγω υποβολής ανακριβούς δήλωσης Ε9 για το 2014. Στις περιπτώσεις αυτές οι φορολογούμενοι μπορούν να υποβάλουν εκπρόθεσμες αρχικές ή διορθωτικές δηλώσεις Ε9 έτους 2014 μέχρι 26 Μαΐου και ο ΕΝΦΙΑ που θα προκύψει θα μπορεί να εξοφληθεί εφάπαξ χωρίς καμία επιβάρυνση με τόκους και πρόστιμα εκπρόθεσμης υποβολής ή σε 2 έως και 100 μηνιαίες δόσεις με εκπτώσεις από 30%-90% στους τόκους και τα πρόστιμα εκπρόθεσμης υποβολής. ■

**Ευνοϊκή διαδικασία περαιώσεως. Επιχειρηματίες θα γλιτώσουν εξονυχιστικούς φορολογικούς ελέγχους**

## 6. ΑΝΟΙΓΕΙ Η ΑΙΤΗΣΗ Α21 ΓΙΑ ΤΟ ΟΙΚΟΓΕΝΕΙΑΚΟ ΕΠΙΔΟΜΑ 2015 ΤΟΥ ΟΓΑ Μ

Μέσο: . . . . . Η ΑΚΡΟΠΟΛΗ

Ημ. Έκδοσης: . . . 14/04/2015 Ημ. Αποδελτίωσης: . . . 14/04/2015

Σελίδα: . . . . . 14



# Ανοίγει η αίτηση Α21 για το οικογενειακό επίδομα 2015 του ΟΓΑ

Μαζί με τις δηλώσεις θα γίνουν στο Taxinet και οι αιτήσεις Α21 για το οικογενειακό επίδομα του ΟΓΑ, από τους γονείς που πληρούν τα κριτήρια για την χορήγηση του επιδόματος τέκνων αλλά και των ειδικών πολυτεχνικών επιδομάτων

### Δικαιούχοι

α) Το Ενιαίο Επίδομα Στήριξης Τέκνων χορηγείται σε όλες τις οικογένειες, που έχουν από ένα εξαρτώμενο τέκνο και άνω, με βάση την κλίμακα ισοδυναμίας, το ισοδύναμο εισόδημα και την εισοδηματική κατηγορία.

β) Το Ειδικό Επίδομα Τρίτεκνων και Πολύτεκνων Οικογενειών καταβάλλεται στις οικογένειες με τρία και άνω εξαρτώμενα τέκνα.

### Προϋποθέσεις

α) Η ηλεκτρονική υποβολή του εντύπου Ε1 β) Η συμπλήρωση και υποβολή του μηχανογραφημένου εντύπου. Σε περίπτωση που δεν υποβληθεί αίτηση Α21 μέχρι την ως άνω ημερομηνία, ο υπόχρεος καθίσταται μη δικαιούχος.



www.ogk.gov.gr

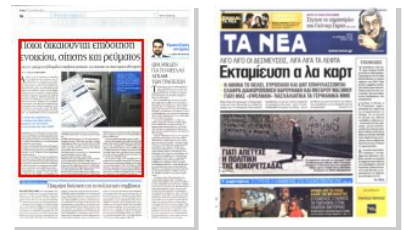

# Ποιοι δικαιούνται επιδότηση ενοικίου, σίτισης και ρεύματος

Από την ερχόμενη εβδομάδα η υποβολή αιτήσεων για παροχές σε οικονομικά αδύναμους

ΡΕΠΟΡΤΑΖ ΗΛΙΑΣ ΓΕΩΡΓΑΚΗΣ

**Α**ρχίζει στις 20 Απριλίου η περίοδος της υποβολής των αιτήσεων για τη χορήγηση των παροχών που προβλέπονται από τον πρόσφατα ψηφισμένο Νόμο 4320/2015 για την αντιμετώπιση της ανθρωπιστικής κρίσης. Η προθεσμία για την υποβολή των αιτήσεων λήγει στις 20 Μαΐου.

Πρόκειται για τη δωρεάν επανασύνδεση ηλεκτρικών παροχών και τη δωρεάν παροχή ποσότητας ρεύματος, 300 kWh ανά μήνα, τη χορήγηση του επιδόματος ενοικίου και την επιδότηση σίτισης. Σύμφωνα με το υπουργείο Εργασίας, οι αιτήσεις θα υποβάλλονται ηλεκτρονικά μέσω ειδικής εφαρμογής στην ιστοσελίδα του υπουργείου, όπου θα υπάρχει και αναλυτική πληροφόρηση για τους όρους, τις προϋποθέσεις και την εξέλιξη του

**Οι αιτήσεις θα υποβάλλονται είτε ηλεκτρονικά μέσω ειδικής εφαρμογής της ιστοσελίδας του υπουργείου είτε από τα ΚΕΠ**

προγράμματος. Σε περίπτωση που δεν είναι δυνατή η πρόσβαση σε υπηρεσίες Διαδικτύου, οι ωφελούμενοι μπορούν να απευθύνονται στα Κέντρα Εξυπηρέτησης Πολιτών (ΚΕΠ) όπου θα τους παρέχεται βοήθεια για τη συμπλήρωση και υποβολή της αίτησης.

Οι όροι, οι προϋποθέσεις και οι διαδικασίες υλοποίησης των μέτρων για την αντιμετώπιση της ανθρωπιστικής κρίσης δημοσιεύθηκαν το απόγευμα της Μ. Πέμπτης στην Εφημερίδα της Κυβερνήσεως.

Η Κοινή Υπουργική Απόφαση προβλέπει περιουσιακά και εισοδηματικά κριτήρια για τη δωρεάν επανασύνδεση ηλεκτρικών παροχών και τη δωρεάν παροχή ποσότητας ρεύματος, 300 kWh ανά μήνα, τη χορήγηση του επιδόματος ενοικίου και την επιδότηση σίτισης.

Συγκεκριμένα, το εισόδημα δικαιούχου των παροχών των άρθρων 1 έως 3 του Νόμου 4320/2015 δεν πρέπει να υπερβαίνει τα

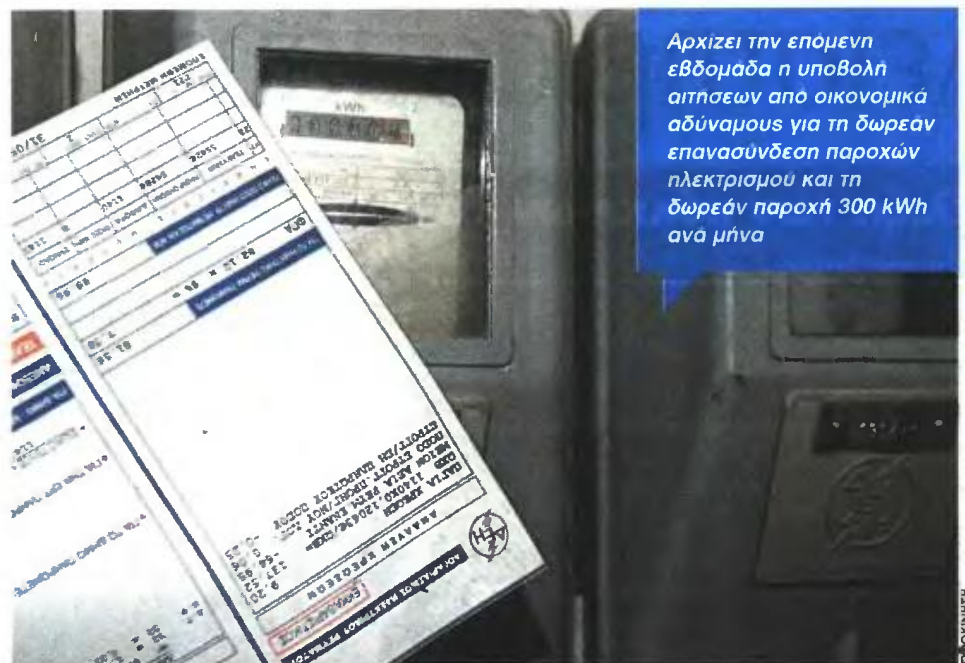

παρακάτω όρια πραγματικού εισοδήματος:

- 2.400 ευρώ ετησίως για μεμονωμένο άτομο και
  - 3.600 ευρώ ετησίως για το ζευγάρι, προσαυξανόμενο κατά 1.200 ευρώ για κάθε ενήλικο εξαρτώμενο μέλος της οικογένειας και 600 ευρώ ετησίως για κάθε ανήλικο εξαρτώμενο μέλος της οικογένειας και μέχρι του ποσού των 6.000 ευρώ ετησίως.
- Με βάση αυτόν τον κανόνα, το εισοδηματικό όριο διαμορφώνεται ως εξής:
- Μεμονωμένο άτομο: 2.400 ευρώ
  - Οικογένεια χωρίς εξαρτώμενο μέλος ή άτομο με ένα εξαρτώμενο μέλος: 3.600 ευρώ
  - Οικογένεια με ένα εξαρτώμενο μέλος ή άτομο με δύο εξαρτώμενα μέλη: 4.200 ευρώ
  - Οικογένεια με δύο εξαρτώμενα μέλη ή άτομο με τρία εξαρτώμενα μέλη: 4.800 ευρώ
  - Οικογένεια με τρία εξαρτώμενα μέλη ή άτομο με τέσσερα εξαρτώμενα μέλη: 5.400 ευρώ

- Οικογένεια με τέσσερα και άνω εξαρτώμενα μέλη ή άτομο με πέντε και άνω εξαρτώμενα μέλη: 6.000 ευρώ

Τα περιουσιακά κριτήρια είναι τα εξής:

Η συνολική φορολογητέα αξία της ακίνητης περιουσίας (στην Ελλάδα ή/και στο εξωτερικό) να μην υπερβαίνει τα 90.000 ευρώ κατ' άτομο, προσαυξανόμενη κατά 15.000 ευρώ για κάθε επιπλέον ενήλικο και κατά 10.000 ευρώ για κάθε εξαρτώμενο ανήλικο και με ανώτατο συνολικό όριο για κάθε άτομο ή οικογένεια το ποσό των 200.000 ευρώ.

Το συνολικό ύψος των καταθέσεων του ατόμου ή του συνόλου των μελών της οικογένειας σε όλα τα πιστωτικά ιδρύματα της χώρας και του εξωτερικού ή/και η τρέχουσα αξία μετοχών, ομολόγων κ.λπ. να μην υπερβαίνει για το οικονομικό έτος 2014 (χρήση 2013) το διπλάσιο του ορίου εισοδήματος για τη λήψη των παροχών της παρούσας απόφασης.



## 8. ΧΡΗΜΑΤΙΚΑ ΒΟΗΘΗΜΑΤΑ

Μέσο: . . . . . ΑΛΛΑΓΗ ΠΑΤΡΩΝ

Ημ. Έκδοσης: . . . 10/04/2015 Ημ. Αποδελτίωσης: . . . 11/04/2015

Σελίδα: . . . . . 5



### ΚΑΛΑΒΡΥΤΑ:

## Χρηματικά βοηθήματα και μείωση τελών, από το Δήμο

**Σε άπορους, πολύτεκνους και άτομα με αναπηρίες**

Το Δημοτικό Συμβούλιο Καλαβρύτων στην τελευταία συνεδρίαση του, αποφάσισε τη χορήγηση χρηματικών βοηθημάτων σε οικονομικά αδύνατους, άπορους και πολύτεκνους κατοίκους του Δήμου που αποτελούν εξαιρετικές περιπτώσεις και αντιμετωπίζουν έκτακτη και σοβαρή ανάγκη.

Για το σκοπό αυτό, ο Δήμος Καλαβρυτών διαθέτει πίστωση 20.000 ευρώ, την οποία, εξασφάλισε από το Υπουργείο Εργασίας Κοινωνικής Ασφάλισης και Πρόνοιας με σχετική απόφαση του πρώην Υφυπουργού Β. Κεγκέρογλου.

Επίσης, το Δημοτικό Συμβούλιο αποφάσισε την κατά 50% μείωση των δημοτικών φόρων και τελών στους άπορους, τα άτομα με αναπηρίες και τους πολύτεκνους που αντιμετωπίζουν έκτακτη και σοβαρή ανάγκη. Με τις ίδιες, ως ανω, αποφάσεις του Δημοτικού Συμβουλίου, καθορίστηκαν οι προϋπο-



θέσεις και τα δικαιολογητικά για τη χορήγηση του χρηματικού βοηθήματος και της κατά 50% μείωσης των δημοτικών τελών.

ΚΑΛΑΒΡΥΤΑ

## 9. Ο ΥΦ ΕΠΙΚΡΑΤΕΙΑΣ Κ ΚΟΥΪΚ ΣΤΟΥΣ ΠΟΛΥΤΕΚΝΟΥΣ

Μέσο: . . . . . ΕΛΕΥΘΕΡΙΑ ΛΑΡΙΣΑΣ

Ημ. Έκδοσης: . . . 10/04/2015 Ημ. Αποδελτίωσης: . . . 11/04/2015

Σελίδα: . . . . . 19



ΧΘΕΣ ΣΥΝΟΔΕΥΟΜΕΝΟΣ ΑΠΟ  
ΤΟΝ ΒΟΥΛΕΥΤΗ ΛΑΡΙΣΑΣ ΤΩΝ ΑΝ.ΕΛ. ΒΑΣ. ΚΟΚΚΑΛΗ

# Ο υφ. Επικρατείας κ. ΚουΪκ στους πολύτεκνους

Ο υφυπουργός Επικρατείας κ. Τέρενς ΚουΪκ, συνοδευόμενος από τον βουλευτή των ΑΝΕΛ Λάρισας κ. Βασίλη Κόκκαλη, επισκέφθηκαν χθες τα γραφεία του Συλλόγου Πολυτέκνων ν. Λάρισας, όπου ενημερώθηκαν και έδειξαν μεγάλο ενδιαφέρον για τα προβλήματα που ενδιαφέρουν την πολυτεχνική κοινότητα (μετεγγραφές - πρόσφατη απόφαση ΣτΕ, φορολογικό, επαναφορά ισόβιας σύνταξης και πολυτεχνικών επιδομάτων, διορισμοί πολυτέκνων στην εκπαίδευση κ.λ.π).

Τους επιδόθηκαν και επιστολές της ΑΣΠΕ, που εστάλησαν προς διάφορους φορείς.

Όπως ανακοίνωσε ο Σύλλογος: «Οι πολύτεκνοι κατανοούν τη δύσκολη οικονομική συγκυρία που βιώνει η χώρα μας αλλά από την άλλη δεν μπορούν να καταλάβουν πώς τα τελευταία 4 χρόνια χάθηκαν θεσμικά μέτρα-κίνητρα υπέρ της οικογένειας, υπέρ των πολυτέκνων... μέτρα που ίσχυαν επί πολλά έτη. Μέτρα που στην ουσία εξίσωσαν τον άγαμο με τον πολύτεκνο! Το Σύνταγμα επιτάσσει ειδική φροντίδα



για την πολύτεκνη οικογένεια και πρέπει κάποιος να καταλάβει ότι δεν πρέπει να παίζουμε με το μέλλον αυτού του τόπου.

Να σημειωθεί ότι για πρώτη φορά, εν ενεργεία υφυπουργός επισκέπτεται τα γραφεία του Συλλόγου (και δεύτερη ως βουλευτής) και αυτό μας χαροποίησε ιδιαίτερα για την ευαισθησία του.. Τον ευχαριστούμε και ευχόμαστε να μεταφέρει στην Αθήνα και στον τόπο των αποφάσεων την αγωνία των πολυτεκνων οικογενειών».

## 10. Η ΜΑΡΙΝΑ ΧΡΥΣΟΒΕΛΩΝΗ ΓΙΑ ΖΗΤΗΜΑΤΑ ΠΟΛΥΤΕΚΝΩΝ

Μέσο: . . . . . ΘΕΣΣΑΛΙΑ ΒΟΛΟΥ

Ημ. Έκδοσης: . . . 10/04/2015 Ημ. Αποδελτίωσης: . . . 11/04/2015

Σελίδα: . . . . . 32



### **Η Μαρίνα Χρυσοβελώνη για ζητήματα πολύτεκνων αδιόριστων εκπαιδευτικών**

**ΕΝΗΜΕΡΩΣΗ** από το αρμόδιο υπουργείο Παιδείας ζητεί η εκπρόσωπος των Ανεξάρτητων Ελλήνων κ. Μαρίνα Χρυσοβελώνη σχετικά με τα αιτήματα που απασχολούν το Σύλλογο των πολύτεκνων αδιόριστων εκπαιδευτικών.

Συγκεκριμένα μετά από συνάντηση που είχε η κ. Χρυσοβελώνη με το Διοικητικό Συμβούλιο του Συλλόγου, συζήτησαν τα προβλήματα των εκπαιδευτικών, τα οποία εστιάζονται στην κατάργηση ενός θεσπισμένου ανταποδοτικού ευεργετήματος, αυτού της εκτός επιτηρίδας πρόσληψής τους, στη δημόσια εκπαίδευση, που ως καθεστώς, ίσχυσε επί έξι συναπτά έτη. Παρ' όλες τις διαβεβαιώσεις των υπευθύνων του πρώην υπουργείου Παιδείας για πλήρη απορρόφηση των πολύτεκνων στη διάρκεια της μεταβατικής περιόδου, επί του παρόντος, στην πράξη, τίποτα δεν έγινε. Απορροφήθηκαν μόνο 93 πολύτεκνοι. Αποτέλεσμα ήταν, να σύρονται, ακόμα και σήμερα, οι προηγούμενοι και οι οικογένειές τους στα δικαστήρια για να αποδείξουν τα αυτονόητα.

Κατόπιν τούτων, η κ. Χρυσοβελώνη, μέσω του βουλευτή Αχαΐας κ. Ν. Νικολόπουλου, κατέθεσε ερώτηση στον αρμόδιο υπουργό Παιδείας με την οποία ζητεί ενημέρωση σχετικά με τα κάτωθι: 1. Εάν προτίθεται το υπουργείο να στηρίξει τις πολύτεκνες οικογένειες, επαναθεσμοθετώντας τα όσα προέβλεπε σχετική νομοθεσία για εκτός επιτηρίδας διορισμό εκπαιδευτικών, έτσι ώστε να στελεχώνονται κατά προτεραιότητα οι θέσεις εκπαιδευτικών στη Δημόσια Εκπαίδευση με εκείνα τα πρόσωπα που ανήκουν κατεχοχίν στην πιο εύαλωτη και ζωτική για το δημογραφικό ζήτημα της χώρας κατηγορία οικογενειάρχων. 2. Εάν προτίθεται το υπουργείο να υιοθετήσει την πρόταση του Συλλόγου για καθορισμό της νέας μορφής επιτηρίδας διοριστέων εκπαιδευτικών, όπου πρώτιστα θα λαμβάνεται υπόψη, ως κριτήριο προς συμμετοχή στη σχετική λίστα, το να μην έχουν γίνει οεβαστές σε προηγούμενο χρόνο οφειλόμενες προϋποθέσεις διορισμού.



**Οι στόχοι για το 2015**



# «Γκαζώνει» η Εφορία μετά τις γιορτές

Αγώνας δρόμου για την αύξηση των κρατικών εσόδων, με ελέγχους, δηλώσεις και ρυθμίσεις χρεών να γίνονται πλέον ηλεκτρονικά

ΡΕΠΟΡΤΑΖ  
ΝΤΙΝΟΣ ΣΙΜΟΠΟΥΛΟΣ

**Ε**πιχείρηση για να γεμίσουν τα όδεα ταμεία ξεκινά από την Τρίτη μετά το Πάσχα το υπουργείο Οικονομικών με αιχμή του δόρατος τη Γενική Γραμματεία Εσόδων και το ΣΔΟΕ, ενώ στην αύξηση των κρατικών εσόδων αναμένεται να συμβάλουν και οι ρυθμίσεις για ληξιπρόθεσμα χρέη σε εφορίες και Ταμεία που γίνονται πλέον ηλεκτρονικά.

Ηδη τη Μεγάλη Τετάρτη με απόφαση της γενικής γραμματείας Δημοσίων Εσόδων κυρίας Κατερίνας Σαββαΐδου ορίστηκε ο τύπος της δήλωσης φορολογίας εισοδήματος φυσικών προσώπων φορολογικού έτους 2014, καθώς και των λοιπών εντύπων που συνοποβάλλονται με αυτήν (έντυπο Ε2 - Αναλυτική κατάσταση για τα μισθώματα ακίνητης περιουσίας και έντυπο Ε3 - Κατάσταση οικονομικών στοιχείων από επιχειρηματική δραστηριότητα).

Αμέσως μετά το Πάσχα πρόκειται να ανοίξει η ηλεκτρονική εφαρμογή υποβολής των δηλώσεων προκειμένου το κράτος να αρχίσει να έχει μια εικόνα για τα εισοδήματα του 2014 και τους φόρους που πρόκειται να εισπράξει. Παράλληλα με την υποβολή των φορολογικών δηλώσεων θα τρέχουν οι αντίστοιχες διασταυ-

ρώσεις στα εισοδήματα από ενοίκια, από ελευθέρια επαγγέλματα, από κινητές αξίες, αλλά και έλεγχοι στο «πόθεν έσχες» και στα τεκμηρία διαβίωσης, καθώς και στους παρακρατούμενους φόρους.

**Διασταυρώσεις**

Με αυτόν τον τρόπο η Γενική Γραμματεία Δημοσίων Εσόδων ευελπιστεί ότι θα περιοριστεί το φαινόμενο άλλα να δηλώνει ο λήπτης π.χ. ενός τιμολογίου και άλλα ο εκδότης.

Στην πλήρη εφαρμογή νέου τύπου διασταυρώσεων βοηθά και το γεγονός ότι για μία ακόμη φορά η υποβολή όλων των δηλώσεων φορολογίας εισοδήματος (αρχικών, τροποποιητικών, εμπρόθεσμων και εκπρόθεσμων), καθώς και των εντύπων Ε2, Ε3 μαζί με την κατάσταση φορολογικής αναμόρφωσης, γίνεται υποχρεωτικά μέσω Διαδικτύου στις ηλεκτρονικές υπηρεσίες Τaxisnet.

Όσον αφορά τα δικαιολογητικά που συνοδεύουν τη φορολογική δήλωση, αυτά δεν συνοποβάλλονται αλλά φυλάσσονται για τον έλεγχο όποτε και αν αυτός προκύψει.

Με την υποβολή της φορολογικής δήλωσης γίνεται αυτόματα και η εκκαθάριση. Έτσι, με το πάτημα του κουμπιού αποστολής το υπουργείο Οικονομικών θα γνωρίζει τι έχει να εισπράξει ως το τέλος του χρόνου και άρα να κάνει αντίστοιχο προγραμ-

ματισμό και διαχείριση των εσόδων και των δαπανών. Σύμφωνα με τον τελευταίο φορολογικό νόμο για το φορολογικό έτος 2014 η προθεσμία υποβολής της δήλωσης για τα εισοδήματα που αποκτήθηκαν το 2014 είναι η 30η Ιουνίου 2015. Ωστόσο ο καθένας μπορεί να υποβάλει τα έντυπα της Εφορίας πολύ νωρίτερα. Ωστόσο ο ίδιος νόμος προβλέπει ότι η πρώτη δόση καταβάλλεται ως τις 31 Ιουλίου 2015, η δεύτερη ως τις 30 Σεπτεμβρίου και η τρίτη ως τις 30 Νοεμβρίου ανεξαρτήτως της ημερομηνίας υποβολής της δήλωσης.

Τα εφευμένα έντυπα της Εφορίας έχουν δομηθεί με τέτοιο τρόπο ώστε να είναι αρκετά πιο εύκολο να διαπιστώσουν οι ηλεκτρονικές εφαρμογές του Τaxisnet περιπτώσεις φοροδιαφυγής ή ύποπτες προς έλεγχο.

**Στα δίχτυα του ΣΔΟΕ**

Παράλληλα το ΣΔΟΕ τον τελευταίο μήνα έχει δείξει σημάδια έντονης ελεγκτικής δραστηριότητας, καθώς πέρα από το γεγονός ότι πραγματοποιεί προληπτικούς ελέγχους (έκδοση αποδείξεων κ.τ.λ.) ζητεί σχεδόν καθημερινά στοιχεία τραπεζικών λογαριασμών από τα πιστωτικά ιδρύματα προκειμένου να πραγματοποιεί διασταυρώσεις σε βάθος πέντε ή και 10 ετών ώστε να εντοπίσει αδήλωτα εισοδήματα.

Χαρακτηριστικές είναι οι τελευταίες περιπτώσεις που είδαν το φως της δημοσιότητας, με απλούς κατά τα άλλα πολίτες να εμφανίζουν δηλωθέντα εισοδήματα στα όρια του ελάχιστου εγγυημένου και την ίδια στιγμή να διατηρούν στις τράπεζες καταθέσεις εκατομμυρίων ευρώ.



**Με την υποβολή των φορολογικών δηλώσεων θα τρέχουν οι αντίστοιχες διασταυρώσεις στα εισοδήματα από ενοίκια, από ελευθέρια επαγγέλματα, από κινητές αξίες, αλλά και έλεγχοι στο «πόθεν έσχες» και στα τεκμηρία**



# Τα «πλασματικά» εισοδήματα βάζουν φωτιά στα τεκμήρια

Ακίνητη περιουσία, αυτοκίνητα, σκάφη, πισίνες, αποπληρωμές δανείων, πιστωτικών καρτών και δίδακτρα ιδιωτικών σχολείων οι παγίδες για τους φορολογούμενους

ΡΕΠΟΡΤΑΖ  
ΝΤΙΝΟΣ ΣΙΔΜΟΠΟΥΛΟΣ

Τεκμήρια-φωτιά θα αντιμετωπίσουν ίσως για τελευταία φορά οι φορολογούμενοι που θα κληθούν να υποβάλουν το επόμενο διάστημα τη φορολογική δήλωσή τους και θα αφορά τα εισοδήματα που αποκτήθηκαν το 2014.

Όποιος είναι ανύπαντρός ή παντρεμένος, διαθέτει αυτοκίνητο, σπίτι, πληρώνει δάνειο, πιστωτική κάρτα ή έχει κάνει δωρεά ή γονική παροχή πάνω από 300 ευρώ, πληρώνει δίδακτρα ιδιωτικού, έχει σκάφος αναψυχής, πισίνα κ.τ.λ. θα βρεθεί αντιμέτωπος με τη διαγκάνα των τεκμηρίων όπου κάθε χρόνο πίνονται περισσότεροι από 700.000 φορολογούμενοι. Αυτό σημαίνει ότι, αν κάποιος έχει μεγαλύτερα τεκμαρτά εισοδήματα από τα πραγματικά, θα φορολογηθεί βάσει των «πλασματικών» εισοδημάτων που

εκτιμά η Εφορία ότι έχει αποκτήσει ή καλύτερα έχει αποκρύψει σε περίπτωση που τα πραγματικά δηλωθέντα εισοδήματα είναι χαμηλότερα. Το τεκμήριο για τους ανύπαντρους, τους χωρισμένους και τους χήρους, χωρίς να έχουν κανένα άλλο περιουσιακό στοιχείο, είναι 3.000 ευρώ, ενώ για τους παντρεμένους 5.000 ευρώ. Το τεκμήριο των αυτοκινήτων ξεκινάει από τα 4.000 ευρώ για τα ως 1.200 κυβικά εκατοστά και αυξάνεται ανάλογα με τον κυβισμό.

Χαμηλότερα μπορεί να πει κανείς ότι είναι τα τεκμήρια των ακινήτων σε σύγκριση με των αυτοκινήτων καθώς για τα πρώτα 80 τετραγωνικά μέτρα το ποσό ανά τετραγωνικό είναι 40 ευρώ. Έτσι, για ένα σπίτι 80 τετραγωνικών μέτρων, μια μέση κατοικία δηλαδή, το τεκμήριο ανέρχεται σε 3.200 ευρώ, ενώ για μια κατοικία 100 τετραγωνικών το τεκμήριο ανεβαίνει στα 4.500 ευρώ

γιατί αλλάζει ο συντελεστής από τα 80 τ.μ. ως τα 120 τ.μ. Όσον αφορά τις δωρεές και τις γονικές παροχές, εφόσον ξεπερνούν σε ετήσια βάση τα 300 ευρώ, και αυτές θα πρέπει να δηλωθούν στη φορολογική δήλωση και να αθροιστούν με βάση τα υπόλοιπα τεκμήρια. Σημαντική παγίδα τεκμηρίων αποτελούν οι δόσεις στεγαστικών και καταναλωτικών δανείων, καθώς και οι δόσεις αποπληρωμής πιστωτικών καρτών. Υπάρχει στη φορολογική δήλωση ειδικός κωδικός που, εφόσον συμπληρωθεί, αυξάνεται ανάλογα με το συνολικό ύψος των τεκμηρίων. Εδώ θα πρέπει να τονιστεί ότι οι τράπεζες στέλνουν στοιχεία στο υπουργείο Οικονομικών και κατά συνέπεια, αν κάποιος αμελήσει να το αναγράψει, θα εντοπιστεί μετά στη διαδικασία των διασαυρώσεων που ακολουθούν της υποβολής των φορολογικών δηλώσεων. Επίσης για εφέτος επανέρχεται το

Παράδειγμα φορολογικής αδικίας οικογένειας με 2 παιδιά



τεκμήριο απόκτησης ακινήτων, ενώ τεκμήριο αποτελεί και η αγορά αυτοκινήτων. Παράλληλα, αν κάποιος έχει αγοράσει το 2014 ένα προϊόν το οποίο κοστίζει πάνω από 10.000

ευρώ, τότε και αυτό θα πρέπει να το δηλώσει στην Εφορία. Τέλος, τεκμήριο αποτελούν τα συνολικά ποσά που έχει καταβάλει ο γονιός για δίδακτρα ιδιωτικών σχολείων.



# Όλα τα όπλα για τον (φετινό) «πόλεμο» με τα νέα τεκμήρια

Αποταμιεύσεις παλαιότερων ετών, τραπεζικά δάνεια, χρήματα από πώληση περιουσιακών στοιχείων, δωρεές, κληρονομίες, επιδόματα ανεργίας, αναξιοποίητα ακίνητα, δαπάνες για φιλοξενούμενους και όλα όσα μπορούν να χρησιμοποιηθούν για μικρότερα εκκαθαριστικά

Από τον  
**Στέλιο Κράλγου**

skraloflou@dimokratianews.gr

**Α**ποταμιεύσεις παλαιότερων ετών, τραπεζικά δάνεια, χρήματα από πώληση περιουσιακών στοιχείων, γονικές παροχές και δωρεές, κληρονομίες, επίδομα ανεργίας, αναξιοποίητα ακίνητα, έξοδα για οικιακή βοήθη, δαπάνες για φιλοξενούμενους είναι μερικά από τα όπλα που μπορείτε να χρησιμοποιήσετε για να αποφυγείτε την επίθεση των νέων τεκμηρίων που απειλούν με υπέρογκους φόρους ακόμη και τους συνεπείς φορολογούμενους.

Χιλιάδες φορολογούμενοι κινδυνεύουν να πιαστούν στην «τσιμπίδα» των τεκμηρίων, όχι καιτ' ανάγκη γιατί φοροδιαφεύγουν, αλλά γιατί δεν μπορούν να καλύψουν με τα πραγματικά εισοδήματά τους τις αντικειμενικές δαπάνες διαβίωσης.

Η Εφορία θα συγκρίνει κάθε φορά τα πραγματικά δηλωθέντα εισοδήματα του φορολογούμενου με αυτά που προκύπτουν από τα νέα τεκμήρια και όποιο από τα δύο είναι μεγαλύτερο αυτό και θα φορολογείται.

Όμως ο σκόπελος των τεκμηρίων μπορεί να ξεπεραστεί από τους φορολογούμενους που θα χρησιμοποιήσουν τα δανεικά από συγγενείς ή φίλους ή από την τράπεζα, τις γονικές παροχές, τις οικονομίες περασμένων ετών, την πώληση περιουσιακών στοιχείων. Συγκεκριμένα, οι φορολογούμενοι μπορούν να επικαλεστούν:

**1** Εισοδήματα και έσοδα που αποκτήθηκαν τα έτη προ του 2014, δεν φοδεύτηκαν έως τις 31/12/2013 και αναλώθηκαν εντός του 2014. Πρόκειται για τη μέθοδο κάλυψης τεκ-

μηρίων μέσω «ανάλωσης κεφαλαίου παρελθόντων ετών»!

Με την «ανάλωση κεφαλαίου», οι φορολογούμενοι μπορούν να καλύψουν την οποία πρόσθετη διαφορά φορολογητέου εισοδήματος έχει προκύψει λόγω της εφαρμογής των τεκμηρίων, επικαλούμενοι εισοδήματα και έσοδα δηλωθέντα ακόμη και πριν από 10, 20 ή 30 χρόνια! Ειδικότερα, μπορούν να ανατρέξουν στις φορολογικές δηλώσεις προηγούμενων συνεχόμενων ετών (όσων ετών θέλουν) και να προβούν στις ακόλουθες ενέργειες:

■ Να αθροίσουν τα ποσά των πύσων φύσεως εισοδημάτων (από μισθούς, συντάξεις, ενοίκια, επιχειρήσεις, τόκους καταθέσεων, μερίσματα, υπεραξίες από πώληση μετοχών κ.λπ.) και τα ποσά των εσόδων από πωλήσεις περιουσιακών στοιχείων, τα οποία έχουν αναγράψει στις δηλώσεις των παρελθόντων ετών.

■ Από το άθροισμα εισοδημάτων και εσόδων προηγούμενων ετών που θα προκύψει να αφαιρέσουν τα ποσά που ελίφθησαν υπόψη στις ίδιες φορολογικές δηλώσεις ως τεκμήρια διαβίωσης (για κατοικίες, Ι.Χ. αυτοκίνητα, πλοία, οκάφη, υπηρετικό προσωπικό κ.λπ.) καθώς και τα ποσά που δώλωσαν στις ίδιες δηλώσεις ότι δαπάνησαν για να αποκτήσουν περιουσιακά στοιχεία (ακίνητα, Ι.Χ. αυτοκίνητα, σκάφη, κινητά αντικείμενα μεγάλης αξίας κ.λπ.).

Το καθαρό ποσό που θα προκύψει από τις παραπάνω μαθηματικές πράξεις είναι το «κεφάλαιο» των προηγούμενων ετών που μπορούν όλοι οι φορολογούμενοι να «σχηματίσουν» και να εμφανίσουν στην Εφορία ως προίον αποταμιεύσεων! Από και και πέρα, σε κάθε περίπτωση, από το «κεφάλαιο» που θα σχηματιστεί με αυτόν τον τρόπο ο κάθε φορολογούμενος μπορεί να χρησιμοποιήσει ένα μέ-

ρος για να καλύψει την πρόσθετη διαφορά εισοδήματος που του προσδιορίζουν τα τεκμήρια στη φετινή δήλωσή του. Μπορεί, δηλαδή να ισχυριστεί ότι η πρόσθετη διαφορά τεκμαρτού εισοδήματος της φορολογικής δήλωσής του καλύφθηκε με «ανάλωση» ενός μέρους του «κεφαλαίου», το οποίο περίσσεψε από τα προηγούμενα έτη και προκύπτει με βάση τις δηλώσεις των προηγούμενων ετών, όπως περιγράψαμε προηγουμένως.

**2** Διάθεση περιουσιακών στοιχείων. Οι φορολογούμενοι μπορούν να χρησιμοποιήσουν τα χρήματα που εισέπραξαν από πωλήσεις αυτοκινήτων, ακινήτων, οκαφών αναψυχής κ.λπ. Προσοχή όμως: Τα έσοδα που προέκυψαν από την πώληση μετοχών ή ακινήτων πρέπει να είναι μειωμένα με το κόστος αγοράς τους, αν είχαν αγοραστεί ή με τον φόρο δωρεάς αν είχαν αποκτηθεί από δωρεά κ.ο.κ. Εξαιρούνται οι περιπτώσεις κατά τις οποίες το κόστος απόκτησης των εσόδων αυτών είχε ληφθεί υπόψη ως τεκμήριο κατά τον προσδιορισμό του εισοδήματος του έτους που καταβλήθηκε και ο φορολογούμενος επικαλείται ανάλωση κεφαλαίου του έτους αυτού.

**3** Δάνεια, γονικές παροχές. Μπορεί να γίνει επίκληση τραπεζικού δανείου, αλλά θα πρέπει να έχει ληφθεί πριν γίνει η συγκεκριμένη δαπάνη. Σε περίπτωση γονικής παροχής, η δήλωση για τον φόρο δωρεάς ή γονικής παροχής θα πρέπει να έχει υποβληθεί στην αρμόδια ΔΟΥ έως τις 31 Δεκεμβρίου 2014.

**4** Τα κέρδη από τυχερά παιχνίδια και λαχεία μπορούν να χρησιμοποιηθούν για την κάλυψη των τεκμηρίων, εφόσον επισυνα-

## Τι θα αθροίζεται για να βρεθεί το εισόδημα που θα φορολογηθεί



ΣΤΙΣ ΦΕΤΙΝΕΣ φορολογικές δηλώσεις εκατομμύρια πολίτες είναι πιθανό να εμφανιστούν με επίσημα φορολογητέα εισοδήματα πολύ μεγαλύτερα από τα πραγματικά, καθώς μαζί με το παράλογο σύστημα των τεκμηρίων διαβίωσης θα εφαρμοστεί ένα ακόμη πιο ενισχυμένο σύστημα τεκμηρίων απόκτησης περιουσιακών στοιχείων.

Με το νέο σύστημα τεκμηρίων διαβίωσης και απόκτησης περιουσιακών στοιχείων, που θα ισχύσει στις φετινές φορολογικές δηλώσεις, η Εφορία θα προσδιορίζει το συνολικό ύψος του τεκμαρτού φορολογητέου εισοδήματος κάθε φορολογούμενου αθροίζοντας τα ακόλουθα ποσά:

**1** Την ελάχιστη τεκμαρτή δαπάνη διαβίωσης, η οποία ανέρχεται σε 3.000 ευρώ για κάθε άτομο, διατεταγμένο ή χήρο φορολογούμενο και σε 5.000 ευρώ για τους έγγαμους συζύγους που υποβάλλουν κοινή δήλωσ.

Κυβικά εκατοστά	Με βάση το έτος πρώτης κυκλοφορίας στην Ε.Ε.		
	2010-2014	2005-2009	Πριν από το 2005
Έως 1.249	4.000	2.800	2.000
1.250-1.349	4.600	3.220	2.300
1.350-1.449	5.200	3.640	2.600
1.450-1.549	5.800	4.060	2.900
1.550-1.649	6.400	4.480	3.200
1.650-1.749	7.000	4.900	3.500
1.750-1.849	7.600	5.320	3.800
1.850-1.949	8.200	5.740	4.100
1.950-2.049	8.800	6.160	4.400
2.050-2.149	9.400	6.580	4.700
2.150-2.249	10.000	7.000	5.000
2.250-2.349	11.500	8.050	5.750
2.350-2.449	12.400	8.680	6.200
2.450-2.549	13.300	9.310	6.650
2.550-2.649	14.200	9.940	7.100
2.650-2.749	15.100	10.570	7.550
2.750-2.849	16.000	11.200	8.000
2.850-2.949	16.900	11.830	8.450
2.950-3.049	17.800	12.460	8.900
3.050-3.149	19.000	13.300	9.500

Η ελάχιστη τεκμαρτή δαπάνη διαβίωσης θα υπολογίζεται μόνο εφόσον ο φορολογούμενος ή ένας εκ των δύο συζύγων δηλώ-

νει έστω και ένα ευρώ πραγματικό εισόδημα ή εφόσον βαρύνεται με οποιοδήποτε άλλο τεκμήριο διαβίωσης λόγω χρήσης κα-

# 13. ΟΛΑ ΤΑ ΟΠΛΑ ΓΙΑ ΤΟΝ ΦΕΤΙΝΟ ΠΟΛΕΜΟ ΜΕ ΤΑ ΝΕΑ ΤΕΚΜΗΡΙΑ

Μέσο: . . . . . ΚΥΡΙΑΚΑΤΙΚΗ ΔΗΜΟΚΡΑΤΙΑ

Ημ. Έκδοσης: . . . 11/04/2015 Ημ. Αποδελτίωσης: . . . 11/04/2015

Σελίδα: . . . . . 28



## Χρήμα



### ΕΠΙΧΕΙΡΗΣΙΑΚΑ ΠΟΣΑ ΑΝΤΙΚΕΙΜΕΝΙΚΩΝ ΔΑΠΑΝΩΝ (ΤΕΚΜΗΡΙΑ) ΔΙΑΒΙΩΣΗΣ ΓΙΑ ΚΥΡΙΕΣ ΚΑΤΟΙΚΙΕΣ

Τ.Μ.	ΠΕΡΙΟΧΕΣ ΜΕ ΤΙΜΕΣ ΖΩΝΗΣ ΕΩΣ 2.799 ΕΥΡΩ ΑΝΑ Τ.Μ.		ΠΕΡΙΟΧΕΣ ΜΕ ΤΙΜΕΣ ΖΩΝΗΣ ΑΠΟ 2.800 ΕΩΣ 4.999 ΕΥΡΩ ΑΝΑ Τ.Μ.		ΠΕΡΙΟΧΕΣ ΜΕ ΤΙΜΕΣ ΖΩΝΗΣ ΑΠΟ 5.000 ΕΥΡΩ ΑΝΑ Τ.Μ. ΚΑΙ ΑΝΩ	
	ΔΙΑΜΕΡΙΣΜΑ	ΜΟΝΟΚΑΤΟΙΚΙΑ	ΔΙΑΜΕΡΙΣΜΑ	ΜΟΝΟΚΑΤΟΙΚΙΑ	ΔΙΑΜΕΡΙΣΜΑ	ΜΟΝΟΚΑΤΟΙΚΙΑ
30	1.200	1.640	1.680	2.016	2.040	2.448
40	1.600	1.920	2.240	2.688	2.720	3.264
50	2.000	2.400	2.800	3.360	3.400	4.080
60	2.400	2.880	3.360	4.032	4.080	4.896
70	2.800	3.360	3.920	4.704	4.760	5.712
80	3.200	3.840	4.480	5.376	5.440	6.528
90	3.850	4.620	5.390	6.468	6.540	7.854
100	4.500	5.400	6.300	7.560	7.650	9.180
110	5.150	6.180	7.210	8.652	8.750	10.506
120	5.800	6.960	8.120	9.744	9.860	11.832
130	6.500	8.280	9.660	11.592	11.730	14.076
140	8.000	9.600	11.200	13.440	13.600	16.320
150	9.100	10.920	12.740	15.288	15.470	18.564
160	10.200	12.240	14.280	17.136	17.340	20.808
170	11.300	13.560	15.820	18.984	19.210	23.052
180	12.400	14.880	17.360	20.832	21.080	25.296
190	13.500	16.200	18.900	22.680	22.950	27.540
200	14.600	17.520	20.440	24.528	24.820	29.784
250	24.600	29.520	34.440	41.328	41.820	50.184
300	34.600	41.520	48.440	58.128	58.820	70.584
350	54.600	65.520	76.440	91.728	92.820	111.384
400	74.600	89.520	104.440	125.328	126.820	152.184
450	94.600	113.520	132.440	158.928	160.820	192.984
500	114.600	137.520	160.440	192.528	194.820	233.784

\*Το ποσό σε ευρώ.

## Προσοχή στις βιγόνικες παροχές

**Η ΕΤΗΣΙΑ** δαπάνη για δωρεές, γονοσύνθεσης, εμβολιασμών, εγχειρισμάτων της Γενικής Γραμματείας Οικονομικών, η πρόβλεψη του νόμου δεν αφορά τις οικογένειες στα παιδιά στα εγγύονα της, όπως γράφτηκε και στην πρόβλεψη του νομοθέτη προ της κορονοϊκής με κάποιο μέσο ώστε η ηχογράφηση ποσού άνω των 300 ευρώ της 10%. Αξίζει να σημειωθεί ότι τα Ανώτατα Εκπαιδευτικά Ιδρύματα, τα Βιοτεχνικά κ.α.

ές παροχές ή χορηγίες χρηματικών ποσών, εφόσον αποτελεί τεκμήριο. Αυτό προβλέπει η πρόσφατη τροποποίηση του Εσοδών για τα τεκμήρια. Χαρακτηρίζει «τεκμήριο» το όποιο χαριζόλιχο προσι ή το χαριζόλιχο που δίνει ο παππούς ή η γιαγιά ιοθετήθηκε από μερτά του Τύπου. Ιοθετεί την καταγραφή του ποσού της δωρεάς ή χορηγίας να μπορεί να αποδειχθεί ότι έγινε η δωρεά και να επιβάλει τον προβλεπόμενο φόρο της τάδε θεωρούνται τεκμήρια δωρεές, χορηγίες και ιοσίο, τους δήμιους και τις κοινότητες του κράτους, χριστιανικά και τα δημοτικά νοσηλευτικά ιδρύματα.

φθεί σχετικά βεβαίωση από τον ΟΠΑΠ ή τη Διεύθυνση Λαχειών. Η Εφορία δεν αναγνωρίζει τα κέρδη από καζίνο.

- 5** Δωρεές από συγγενικά πρόσωπα.
- 6** Ποσά που δεν θεωρούνται εισόδημα. Τέτοια ποσά είναι η αποζημίωση για απώλεια, η εφάρμοξη ασφαλιστικού οργανισμού κ.λπ., τα οποία μπορούν να δικαιολογηθούν τα τεκμήρια. Θα πρέπει να αποδειχθεί ότι τα ποσά αυτά εισπράχθηκαν με τις βεβαιώσεις που πρέπει να εκδίδουν τα ασφαλιστικά ταμεία και οι λοιποί φορείς που τα καταβάλουν.
- 7** Κληρονομιά. Όσοι φορολογούμενοι είναι κληρονόμοι ή ανέκδοτοι και έχουν στην κυριότητα τους επιβατικά αυτοκίνητα ιδιωτικής χρήσης από κληρονομιά του πατέρα ή της μητέρας τους μπορούν να εξαιρέσουν το συγκεκριμένο περιουσιακό στοιχείο από την τεκμαρτή φορολόγηση.

- 8** Αδεια σπίντα. Όπως προβλέπεται από τον νόμο για τα τεκμήρια δεν υπολογίζεται η επίσημη αντικειμενική δαπάνη διαβίωσης στις περιπτώσεις των κενών κατοικιών. Προσοχή όμως: Η εξαιρέση αφορά κατοικίες που παραμένουν κενές για διάστημα μεγαλύτερο των έξι μηνών.
- 9** Διδάκτρα. Εξαιρούνται από τα τεκμήρια οι δαπάνες που καταβάλλονται σε εσπερινά γυμνάσια και λύκεια, καθώς και στα ειδικά σχολεία ατόμων με ειδικές ανάγκες.

## Το έντυπο Ε1 έγινε παγίδα απόθεν έσοχες

**ΣΤΟ ΠΛΑΙΣΙΟ** εφαρμογής των νέων αυστηρών νομοθετικών ρυθμίσεων, η φορολογική δήλωση θα μετατραπεί σε δήλωση «πόθεν έσοχες» ή δήλωση περιουσιακών καταστάσεων για μεγάλο αριθμό φορολογουμένων, οι οποίοι θα κληθούν:

- Να δηλώσουν αναλυτικά τα χρηματικά ποσά που διατέθηκαν εντός του 2014 για την απόκτηση κινήτων και ακινήτων περιουσιακών στοιχείων, για δωρεές και δάνεια προς συγγενείς, φίλους και επιχειρήσεις, για αγορές μετοχών, εντόκων γραμματίων, ομολόγων και άλλων επενδυτικών προϊόντων, για τη σύσταση ή την αγορά επιχειρήσεων και για την εξόφληση δανείων.
- Να δικαιολογήσουν την προέλευση των χρηματικών ποσών που διέθεσαν για όλες αυτές τις δαπάνες τους, να αποδείξουν με συγκεκριμένα στοιχεία ότι όλα αυτά τα ποσά ήταν έσοδα ή εισοδήματα που αποκτήθηκαν από νόμιμες δραστηριότητες.
- Όπως αναφέρεται στο «δημοκρατικό», το νέο έντυπο Ε1 της φορολογικής δήλωσης έχει τροποποιηθεί σε μεγάλο βαθμό, προκειμένου να συμπεριλάβει πολλούς νέους κωδικούς, στους οποίους οι φορολογούμενοι θα κληθούν να δηλώσουν αναλυτικά τα ποσά που διατέθηκαν για όλους τους ημιαναφερόμενες οικονομίες αλλά και τις πηγές εισοδημάτων και εσοδών, από τις οποίες προέβλεπαν τα συγκεκριμένα ποσά.

τοκίους, αυτοκινήτου, οικιακού κ.λπ. Ωστόσο, εάν το εισόδημα που δηλώνεται προέρχεται από τόκους και ακίνητα, εφαρμόζεται η ελαχίστη τελετή δαπάνη.

**2** Τα τεκμήρια διαβίωσης αντικειμενικές δαπάνες διαβίωσης. Τα τεκμήρια διαβίωσης, τα οποία ονομάζονται αντικειμενικές δαπάνες διαβίωσης, είναι ποσά τα οποία, σύμφωνα με τη λογική του υποκειμένου Οικονομικών, αντιπροσωπεύουν τις ελάχιστες ετήσιες δαπάνες διαβίωσης, όπως οι κτήσεις, αυτοκίνητα, οκάδη αχίς, αεροσκάφη και ποινικά λά και ποσά που, σύμφωνα με το υπουργείο, αντιπροσωπεύουν ελαχίστα ετήσια έξοδα τελετή δαπάνη για την ανάπτυξη του. Στις αντικειμενικές δαπάνες διαβίωσης υφίσταται και οι πραγματικά καταβληθείσες δαπάνες για την πρό-

μύ διδάκτρων σε ιδιωτικά σχολεία καθώς και τα έξοδα για την καταβολή αποδοχών σε υπηρετικό προσωπικό.

Για τον προσδιορισμό του συνόλου των τεκμηρίων διαβίωσης κάθε φορολογούμενου λαμβάνονται, ειδικότερα, υπόψη:

- α) Οι ιδιοκατοικιούμενες ή μισθωμένες ή δωρεάν παραχωρηθείσες κύριες και δευτερεύουσες κατοικίες. Το τεκμήριο διαβίωσης για κύρια κατοικία υπολογίζεται κλιμακωτά με βάση την επιφάνεια της, ως ακολούθως:
  - έως και 80 τ.μ. κύριοι χώροι, 40 ευρώ ανά τ.μ.
  - από 81 τ.μ. έως και 120 τ.μ. κύριοι χώροι, 65 ευρώ ανά τ.μ.
  - από 121 τ.μ. έως και 200 τ.μ. κύριοι χώροι, 110 ευρώ ανά τ.μ.
  - από 201 τ.μ. έως και 300 τ.μ. κύριοι χώροι, 200 ευρώ ανά τ.μ.
  - από 301 τ.μ. και άνω κύριοι χώροι, 400 ευρώ ανά τ.μ.
- β) Τα επιβατικά αυτοκίνητα ΙΧ. Το τεκμήριο διαβίωσης ορίζεται ως εξής:
  - Για αυτοκίνητα έως και 1.200 κ.εκ., είναι 4.000 ευρώ.
  - Για αυτοκίνητα μεγαλύτερα των 1.200 κ.εκ. και έως 2.000 κ.εκ., προστίθενται 600 ευρώ ανά 100 κυβικά εκατοστά.

■ Για αυτοκίνητα άνω των 2.000 κ.εκ. και έως 3.000 κ.εκ., προστίθενται 900 ευρώ ανά 100 κυβικά εκατοστά.

■ Για αυτοκίνητα άνω των 3.000 κ.εκ., προστίθενται 1.200 ευρώ ανά 100 κυβικά εκατοστά.

Τα παραπάνω ισχύουν και για αυτοκίνητα μεικτής χρήσης καθώς και για αυτοκίνητα τύπου τζιπ.

Τα παραπάνω ποσά μειώνονται αναλογα με την ηλικία του αυτοκινήτου, η οποία υπολογίζεται από το έτος πρώτης κυκλοφορίας του στην Ελλάδα, κατά ποσοστό 30% για χρονικό διάστημα κυκλοφορίας πάνω από πέντε και μέχρι 10 έτη και κατά ποσοστό 50% για χρονικό διάστημα πάνω από 10 έτη.

δ) Τα διδάκτρα που καταβάλλονται ετησίως σε ιδιωτικά σχολεία στοιχειώδους και μέσης εκπαίδευσης.

δ) Τα ποσά μισθοδοσίας που καταβάλλονται σε οικιακούς βοηθούς, οδηγούς αυτοκινή-

των, δασκάλους και λοιπό προσωπικό.

**3** Τα τεκμήρια απόκτησης περιουσιακών στοιχείων. Ως τεκμήρια απόκτησης περιουσιακών στοιχείων θεωρούνται οι δαπάνες του φορολογούμενου για:

- Την αποπράξη οικοδομίων.
- Την απόκτηση (αγορά κ.λπ.) ακινήτων, μετοχών, αμοιβαίων κεφαλαίων, ομολόγων, εντόκων γραμματίων του Δημοσίου, αυτοκινήτων, διεσάδων, τρικύκλων, οκαφών ή πλοίων αναψυχής.
- Την αγορά κινήτων αντικειμένων καθαρίσ αξίας άνω των 8.130 ευρώ ή 10.000 ευρώ μαζί με τον ΦΠΑ (έργα τέχνης, κοσμήματα, έπιπλα κ.λπ.).
- Την αποπληρωμή δανείων και πιστωτικών καρτών.
- Την αγορά ή τη σύσταση επιχειρήσεων.
- Τη συμμετοχή στο μετοχικό κεφάλαιο εταιριών.
- Τη χορήγηση δανείων.
- Δωρεές χρηματικών ποσών.

## 14. ΠΟΡΕΙΑ ΠΡΟΣ ΤΗΝ ΑΝΑΣΤΑΣΗ

Μέσο: . . . . . ΤΟ ΠΑΡΟΝ

Ημ. Έκδοσης: . . . 12/04/2015 Ημ. Αποδελτίωσης: . . . 11/04/2015

Σελίδα: . . . . . 18

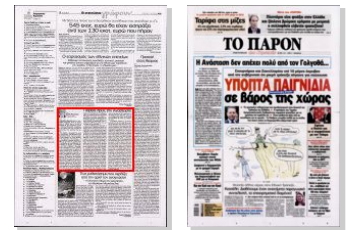

Του  
**Βασίλη Θεοτοκάτου**  
Επιτίμου δικηγόρου  
- Προέδρου της ΑΣΠΕ

● ● ● ●  
**Η Ορθόδοξος Εκκλησία** μας έχει ένα ι-  
διαίτερο προτέρημα. Αυτές τις ημέρες  
αλλάζει τη διάθεσή μας με τις ιερές α-  
κολουθίες και τους υπέροχους ύμνους  
της Μεγάλης Εβδομάδος. Αισθανόμα-  
στε την πορεία προς τον Γολγοθά και  
προσδοκούμε την Ανάσταση του Χρι-  
στού.

Είναι εξάισια η περιγραφή του μεγάλου  
Αλεξάνδρου Παπαδιαμάντη στον  
«Λαμπριάτικο Ψάλτη» για τους ανελθό-  
ντες στον ναΐσκον του Τιμίου Προδρό-  
μου να εορτάσουν την Ανάσταση: «Ο  
παπα-Διανέλλος εσπώθη στενάζων, ει-  
σήλθεν εις τον ναόν και προσεκύνησεν  
εις τας βαθμίδας του ιερού βήματος. Ευ-  
θύς κατόπιν του έτρεξαν η γριά-Μαθη-  
νώ και η θειά το Σείρανώ, η σημαιοφό-  
ρος των πανηγύρεων. Αι δύο γυναίκες  
ήρχισαν να αναζώπυρώσι τα φυτίλια, να  
ρύπτωσιν έλαιον εις τας κανδήλας και  
να κάμνωσιν εγκαρδίουσ σταυρούς. Η-  
σθάνοντο ανέκφραστον χαράν και γλύ-  
καν εις τα σωθικά των. Ήτον Ανάστασις.  
Ανάστασις! Το πρόσωπον του Δεσπότη  
Χριστού έλαμπε με άγιον φως, δεξιά της  
Ιεράς Πύλης. Η μορφή της Δεσποίνης  
Θεοτόκου ήστραπτεν εξ αφάτου χαράς,  
αριστερόθεν κρατούσης το θεϊον βρέ-  
φος της. Η όψις του Τιμίου Προδρόμου,  
με ένα βόστρυχον της κόμης φρίττοντα  
προς τα άνω, ως να έμενεν ανωρθωμέ-  
νος από την πρόσφασιν του θηριώδους

## Πορεία προς την Ανάσταση!

δημίου του αποκόψαντος την σεβάσμιον  
κάραν του μείζοντος εξ όσων εγέννησαν  
κατά φύσιν αι γυναίκες των ανδρών, ε-  
σελαγίζετο εξ μυστικής ευφροσύνης πα-  
ραπλεύρως εκείνου, ου την φρικτήν κο-  
ρυφήν ηξιώθη να χειροθετήσει. Και ο η-  
γαπημένος μαθητής ήτο ακόμη εκεί, και  
συνέχαιρε επί τη Αναστάσει...».

Αυτά τα αισθήματα μας δημιουργεί η  
Εκκλησία μας. Η πατρίδα μας, όμως, μα-  
στίζεται από την οικονομική αλλά και την  
ηθική κρίση και οι πολίτες με την ανεργία  
βιώνουν τον δικό τους Γολγοθά, χωρίς  
να βλέπουν τον δρόμο που θα οδηγήσει  
το έθνος μας στην Ανάσταση. Βλέπουν  
ότι, παρά την υπάρχουσα κρίση, το υπο-  
τιθέμενο κράτος μας εξακολουθεί να  
πορεύεται και να λειτουργεί όπως ακρι-  
βώς λειτουργούσε και πριν ξεσπάσει η  
κρίση. Δεν φαίνεται ότι μπορεί να οδη-  
γηθεί προς την Ανάσταση. Δεν φαίνεται  
να νοικοκυρεύεται. Το Υπουργικό Συμ-  
βούλιο εξακολουθεί να είναι πολυάριθ-  
μο, ο αριθμός των βουλευτών παραμέ-  
νει σταθερός και δεν μειώνεται. Οι διορι-  
σμοί σε διοικήσεις οργανισμών, νοσοκο-  
μείων, τραπεζών, κλπ., εξακολουθούν  
όπως και πρώτα. Οι μετακλητοί υπάλλη-  
λοι ζουν και βασιλεύουν και ο νόμος πε-  
ρί ευθύνης των υπουργών δεν αλλάζει.  
Ουδείς εκ των διοριζόμενων στις διάφο-  
ρες θέσεις πρόκειται να δώσει λογαρια-  
σμό των πράξεών του και ουδέποτε λο-  
γοδοτεί για όσα έπραξε. Οι πολίτες και  
με τους νέους κατόχους της εξουσίας  
δεν βλέπουν φως και ελπίδα. Το ερώτη-  
μα που τίθεται είναι: Μπορούν να οδη-  
γήσουν το έθνος στην Ανάσταση οι έχο-

ντες την εξουσία εάν δεν πιστεύουν οι ί-  
διοι πρώτα σ' αυτή; Δεν είναι, όμως, μό-  
νο οι κυβερνώντες, πρέπει και οι πολίτες  
να αντιληφθούν ότι πρέπει να πιστέψουν  
και αυτοί.

Η τεράστια μείωση των γεννήσεων  
φανερώνει ότι τα νέα παιδιά έχουν παύ-  
σει να πιστεύουν στον εαυτό τους και ό-  
ταν δεν πιστεύουν στον εαυτό τους, τότε  
πώς θα πιστέψουν στην Ανάσταση; Δεν  
δημιουργούν οικογένεια και όταν τη δη-  
μιουργούν αποφεύγουν την απόκτηση  
παιδιών και μένουν με ένα ή -κατά λά-  
θος- με δύο παιδιά. Μπορεί να προβάλ-  
λεται η δικαιολογία της οικονομικής κρί-  
σεως, πλην όμως, όταν δεν είχε έλθει  
ακόμη η οικονομική κρίση, η κατάσταση  
ήταν σχεδόν η ίδια. Οι πληττόμενοι από  
την οικονομική κρίση έχουν αυτή τη δι-  
καιολογία, οι άλλοι, όμως, οι νέοι που  
δεν τους αγγίζει η οικονομική κρίση,  
ποια δικαιολογία έχουν, που μένουν με  
ένα ή δύο παιδιά; Τώρα είναι η ευκαιρία  
με την κρίση να αλλάξει ριζικά όλη κα-  
τάσταση και να προσδοκούμε όλοι και ι-  
διαιτέρως οι νέοι ότι από τον Γολγοθά  
μπορούμε να οδηγηθούμε στην Ανά-  
σταση. Μόνο έτσι θα μπορούσε να ελπί-  
ζει ο πολίτης ότι αυτό το έθνος θα έχει  
μέλλον, όταν μάλιστα, όπως πορεύεται,  
με τη δημογραφική κατάρρευση στην ο-  
ποία βρίσκεται και την πληθυσμιακή αλ-  
λοίωση που υφίσταται, βαδίζει προς το  
τέλος της ιστορίας του. Είναι ώρα, ό-  
μως, να ξυπνήσουν και από τον λήθαρ-  
γο και οι πολίτες και η Ανάσταση του  
Θεανθρώπου μας δείχνει τον δρόμο.  
ΧΡΙΣΤΟΣ ΑΝΕΣΤΗ!





# Με αφορμή την απόφαση του ΣΤΕ για τις μετεγγραφές

## ΑΡΘΡΟ

**Η** πρόσφατη απόφαση της Ολομέλειας του ΣΤΕ για την ακύρωση των μετεγγραφών πάνω από 150 φοιτητών προέκυψε μετά από την προσφυγή των δικηγόρων και συνολικά 115 καθηγητών ΔΕΠ των Αρχιτεκτονικών Σχολών ΑΠΘ και ΕΜΠ. Το κείμενο που υπογράφηκε από τους καθηγητές των δύο Αρχιτεκτονικών διαπίστωσε την τραγική πραγματικότητα στην οποία έχουν περιέλθει τα πανεπιστημιακά ιδρύματα, των οποίων ο οικονομικός στραγγαλισμός οδηγεί στο να αδυνατούν αυτά να πληρώσουν ακόμα και το νερό και τη ΔΕΗ. Τραγικές είναι, επίσης, οι ελλείψεις σε εκπαιδευτικό και διοικητικό προσωπικό, δυσχεραίνοντας και την πιο στοιχειώδη λειτουργία ενός πανεπιστημιακού ιδρύματος. Ως εδώ καλά...

### Της Κέλλυς ΠΑΠΑΪΩΑΝΝΟΥ\*

Το πρώτο πρόβλημα με το κείμενο της προσφυγής είναι καταρχήν ότι, μετά τη διοπιστώση των προβλημάτων (στην οποία οι περισσότεροι βεβαίως συμφωνούμε σήμερα), η λύση για τους υπογράφοντες καθηγητές και τις διοικήσεις των δύο Σχολών βρίσκεται στην ακύρωση της μετεγγραφής των πρωτοετών φοιτητών, οι οποίοι από την αρχή του εξαμήνου έχουν γίνει μολαίμα ανάμεσα στο Τμήμα Αρχιτεκτονικών και στο υπουργείο, μη γνωρίζοντας τελικά πού έχουν περάσει, τι θα γίνει με τις σπουδές τους.

Na σημειώσουμε πως πρόκειται για παιδιά που εισήχθησαν στις δύο κεντρικές Αρχιτεκτονικές Σχολές πληρώντας κριτήρια οικονομικά (ελάχιστο εισόδημα γονέων) ή ανήκοντας σε κάποια από τις ειδικές κατηγορίες (παιδιά με αναπηρία, τρίτεκνα ή πολύτεκνα οικογενειών κλπ). Πρόκειται, δηλαδή, για παιδιά που στην πλειοψηφία τους δεν μπορούν να ανταποκριθούν στο κόστος σπουδών μακριά από τον τόπο διαμονής, πολύ περισσότερο που δεν υπάρχει καμιά μέριμνα για την εξασφάλιση δωρεάν στέγασης, οίσιση, μεταφορών. Na σημειώσουμε, επίσης, πως με κινητικότητα το κείμενο αποκαλεί αυτή την κατάσταση (δηλαδή την οικονομική και οικογενειακή κατάσταση των μετεγγραφόμενων) «τυχαία γεγονότα», που αντιβαίνουν στα ακαδημαϊκά κριτήρια...!

### Ελιτιστική, βαθιά ταξική αντίληψη για την εκπαίδευση

Το δεύτερο πρόβλημα με το κείμενο της προσφυγής έχει να κάνει με το γεγονός ότι οι κύριοι καθηγητές βάζουν θέμα διατήρησης των υψηλών στάνταρς των αρχιτεκτονικών σχολών που, κατά τη γνώμη τους, νοθεύονται από τους μετεγγραφόμενους φοιτητές. Πρόκειται για μια ελιτιστική, αν μη τι άλλο, προσέγγιση, που πατάει πάνω στη λογική των «άριστων» Τμημάτων, με τους όρους της «αριστείας» που έχει καθιερώσει η αξιολόγηση της αγοράς. Οι μετεγγραφόμενοι σπουδαστές, δηλαδή, επειδή αλλοιώνουν προς το δυσμενέστερο την αναλογία διδασκόντων/διδασκόμενων, εισάγουν επίσης με χαμηλότερη βάση, «χαλούν τη σούπα» των «άριστων» Τμημάτων που διεκδικούν υψηλή θέση στον ανταγωνισμό και στην κατηγοριοποίηση των Σχολών στη χώρα και διεθνώς, στο όνομα αυτού που και η σημερινή κυβέρνηση πίνει «αθαγιασμένο» (βλέπε «αριστερό») νερό: Τη μεγάλη αγορά των όσο πιο α-



νταγωνιστικών εκπαιδευτικών και ερευνητικών προϊόντων. Αλήθεια, δεν πέρασε από το μυαλό σας, κύριοι εκπαιδευτικοί, ότι για να υπάρχει σωστή αναλογία καθηγητών/φοιτητών η λύση είναι η πρόκληση εκπαιδευτικού προσωπικού; Ότι η λύση είναι στη διεκδίκηση χρηματοδότησης, υποδομών, λεσχών και εστιών για τους φοιτητές σας;

Με βάση τα παραπάνω, δεν είναι, λοιπόν, καθόλου τυχαίο που η πρώτη, «αυθόρμητη» αντίδραση του υπουργού Παιδείας, κ. Μπαλά, ήταν να αναγάγει την προσφυγή των δύο Αρχιτεκτονικών Σχολών σε «πράξη αντίστασης»... Ασπάζεται, άλλωστε, τόσο αυτός όσο και η κυβέρνηση του, μια ελιτιστική, βαθιά ταξική, αντίληψη για την εκπαίδευση (παρά τα εύλωτα «αναγνωρίζουμε» μαθήματα ενάντια στην ταξικότητα της εκπαίδευσης που κατά καιρούς έχει παραδώσει... Από αστικές εφημερίδες και καθηδρας). Πάνω απ' όλα, ας μην ξεχνάμε ότι είναι υπουργός μιας κυβέρνησης που κάνει πολιτική για τα συμφέροντα των μεγάλων επιχειρήσεων, συστήνοντας στους εργαζόμενους, στα φτωχά λαϊκά στρώματα το «Από βίο» του Βαρουφάκη και το «όσοι αντέχουν οικονομικά, ας σπουδάσουν τα παιδιά τους» του Μπαλά.

Η απόφαση του ΣΤΕ και η ανοχή και παρότρυνση της κυβέρνησης δημιουργεί ήδη προηγούμενο για να πεταχτούν έξω και παιδιά άλλων Σχολών και Τμημάτων που έχουν μετεγγραφεί. Na θυμίσουμε ότι ο κ. Φορτσάκης, πριν έναν περίπου χρόνο και όντας πρύτανης του ΕΚΠΑ, είχε επιλέξει κι αυτός την τακτική του φορτώματος των προβλημάτων του Ιδρύματος στους μετεγγραφόμενους φοιτητές. Το πρόβλημα, δε, που προοικονομείται να προκύψει και στο ΕΚΠΑ με τις μετεγγραφές αφορά πάνω από 1.500 φοιτητές. Τότε, μάλιστα, οι δυνάμεις του ΣΥΡΙΖΑ και των ΕΑΑΚ στα Πανεπιστήμια είχαν «ανέβει στα κεραμίδια» για τις δηλώσεις Φορτσάκη, ενώ σήμερα χειροκροτούν την προσφυγή των Αρχιτεκτονικών Σχολών και την ίδια και απαράλλαχτη πολιτική της κυβέρνησης και του υπουργείου Παιδείας.

### Κινούνται στη λογική «ο καθένας ανάλογα με την τσέπη του»

Η κυβέρνηση, στο σύντομο διάστημα που κυβερνάει, έχει αποδείξει ότι και στην εκπαίδευση, στα μορφωτικά δικαιώματα, τελικά καταλήγει με κριτήριο το «ο καθένας ανάλογα με την τσέπη του». Δεν πρωτοτυπεί. Αυτός είναι ο κανόνας των πολιτικών εκπροσώπων της εξουσίας των μονοπωλίων. Από τη στάση που κράτησε το υπουργείο

Παιδείας για τα πρότυπα και πειραματικά σχολεία, μέχρι το ζήτημα των μετεγγραφών και των διαγραφών των φοιτητών και σπουδαστών είναι φανερό ότι είναι πολύ μακριά από τις προθέσεις της κυβέρνησης έστω και η ελάφρυνση των φτωχών λαϊκών στρωμάτων, η διεκδίκηση των παιδιών τους να μορφωθούν.

Αντίστοιχο είναι το ζήτημα των διαγραφών όσων έχουν υπερβεί τον προβλεπόμενο χρόνο σπουδών. Ως αντιπολίτευση, ο ΣΥΡΙΖΑ απαντούσε ότι οι υπό διαγραφή φοιτητές δεν κοστίζουν στα Ιδρύματα και σταματούσε την κριτική του εκεί. Ελεγε, ωστόσο, σκόπιμα τη μισή αλήθεια και αυτό αποκαλύπτεται σήμερα που είναι κυβέρνηση. Ας μας πει, λοιπόν, γιατί δεν προχώρησε αποφασιστικά με την κατάργηση του «v+2» που καθιέρωσε το προηγούμενο νομοθετικό πλαίσιο και επικυρώθηκε και με το «νόμο Διαμαντοπούλου»; Ο λόγος είναι ότι η σημερινή κυβέρνηση υπερασπίζεται και αυτή με τη σειρά της τα θεμέλια του ίδιου του καπιταλιστικού συστήματος, που σε αυτή τη φάση έχει ανάγκη να εκπαιδεύει συνεχώς ένα κινούμενο δυναμικό σε νέα πεδία κερδοφορίας. Επομένως, είναι όντως κόστος για τα αφεντικά, στη γενίκευση του φαινομένου, οι παραταταμένοι σπουδές, την ίδια στιγμή που αυτό το δυναμικό θα μπορούσε να προσανατολιστεί σε προγράμματα Διά Βίου Μάθησης και να ειδικευθεί στα πεδία που έχουν ενδιαφέρον για τους κεφαλαιοκράτες. Φυσικά, θα πει κανείς, δεν είναι «η γνώση για τη γνώση», πρέπει η γνώση και η μόρφωση των νέων επιστημόνων να απαντούν στις ανάγκες της παραγωγής και αυτό συμβαίνει αντικειμενικά. Πρέπει, όμως, οι επιστήμονες, οι φοιτητές, η εργατική τάξη να αναρωτηθούν εδώ ποιος είναι ο χαρακτήρας αυτής της παραγωγής, γιατί έχει αγεφύρωτη διαφορά η υπαγωγή της επιστημονικής γνώσης στους όρους της καπιταλιστικής κερδοφορίας και η υπαγωγή της στους όρους της γενικής βελτίωσης του επιπέδου ζωής των εργαζομένων.

Η υποχρηματοδότηση πανεπιστημίων και ΤΕΙ δεν είναι μόνο αποτέλεσμα της δυσκολίας διαχείρισης που έχει και η σημερινή κυβέρνηση, δεδομένης της κρίσης και της ανάκρισης που δεν έρχεται για τους κεφαλαιοκράτες. Είναι κεντρική, στρατηγική κατεύθυνση συνολικά της άρχουσας τάξης. Τα «ήξεις αφήξεις» της κυβέρνησης, που αριθμούν πολλά και ενδιαφέροντα στιγμιότυπα, δείχνουν ακριβώς αυτές τις δυσκολίες στο προχώρημα της στρατηγικής και όχι έλλειψη αποφασιστικότητας, όπως κάποιοι δύναμεις προσπαθούν να πείσουν, παρουσιάζοντας τη συγκυβέρνηση ΣΥΡΙΖΑ - ΑΝΕΛ ευ-

άλωτη στις πιέσεις. Για παράδειγμα, ο Κουράκης, ως υπεύθυνος Παιδείας του ΣΥΡΙΖΑ επί συγκυβέρνησης ΝΔ - ΠΑΣΟΚ, είχε δηλώσει για τις μετεγγραφές, απαντώντας στον τότε υπουργό Παιδείας Λοβέρδο: «... θα μπορούσε να γίνει ενδεχομένως μια νομοθετική παρέμβαση, το πνεύμα της οποίας θα λείπει να εγγραφούν αμέσως οι φοιτητές που έχουν το δικαίωμα της μετεγγραφής και να αρχίσουν αμέσως τα μαθήματα. Δεν είναι δυνατόν να μπλέξουν σε μια διαδικασία νέου άνθρωποι που έχουν καταβάλει τόσο κόπο. Ξέρω τη θέση σας. Είναι αυτή που εκφράζω κι εγώ. Αλλά θα πρέπει να το λύσουμε». Διαφώνησε, δηλαδή, στην ουσία συμφωνώντας με την τότε συγκυβέρνηση, ότι πρέπει να βρεθεί μια μεσοβέζικη λύση ούτως ώστε να σταματήσουν οι μετεγγραφές και να μην υπάρχουν πολλές αντιδράσεις.

### Δεν υπάρχουν περιθώρια αναμονής

Και σήμερα οι χειρισμοί της συγκυβέρνησης ΣΥΡΙΖΑ - ΑΝΕΛ κινούνται με τον ίδιο τρόπο. Προχωρούν με την ενιαία στρατηγική του κεφαλαίου στην εκπαίδευση, στην κατεύθυνση των περικοπών της φοιτητικής μέριμνας και της ενίσχυσης της εμπορευματικής λειτουργίας των διάφορων πτωχών λειτουργιών των ΑΕΙ. Γι' αυτό, άλλωστε, το υπουργείο Παιδείας, διά στόματος Μπαλά, ανακοίνωσε ότι θα φέρει νομοσχέδιο που θα λύνει κάποια «θεσμικά» θέματα στην Ανώτατη Εκπαίδευση, την ίδια στιγμή που προωθεί σχέδιο νόμου για την Έρευνα, κινούμενο στην κατεύθυνση της ιδιωτικοποίησης των οποίων εναπομείνανος δημόσιων δομών και αξιοποίησης της Έρευνας για την εξασφάλιση της κερδοφορίας και ανταγωνιστικότητας των μεγάλων επιχειρήσεων. Η Έρευνα προς όφελος των μονοπωλίων, άλλωστε, είναι προτεραιότητα και για τη σημερινή συγκυβέρνηση, ενώ φλέγοντα ζητήματα στέγασης, οίσιση των φοιτητών, ανέγερσης νέων εστιών και συντήρησης των παλιών είναι έξω από το πεδίο των πολιτικών στόχων.

Οι φοιτητικές παρατάξεις των κυβερνητικών κομμάτων και της ΑΝΤΑΡΤΑΞΑ στα ΑΕΙ ηγούνται κυριολεκτικά μιας «εκστρατείας» υπεράσπισης των μέτρων της συγκυβέρνησης και, παράλληλα, τροφοδοτούν τη γραμμή της ανοχής στο κίνημα, των μειωμένων απαιτήσεων. Το «περιμένετε και θα δούμε», «η κυβέρνηση με πιέσεις μπορεί να κάνει πράγματα» γίνονται σημαία κάτω από την οποία πρέπει να στοιχηθεί το φοιτητικό κίνημα, μετατρέποντας στην ουσία καλύτερα αιτήματα που και οι ίδιες αυτές δυνάμεις προωθούσαν μέσα στο κίνημα (π.χ., κατάργηση του νόμου-πλαίσιο) σε περίοδο χάριτος για την κυβερνητική πολιτική. Από όσα είπαμε παραπάνω, ωστόσο, θα πρέπει να είναι φανερό ότι η κυβέρνηση συνεχίζει την αντιλαϊκή πολιτική και στην Ανώτατη Εκπαίδευση στην ίδια κατεύθυνση και με τον ίδιο ρυθμό με τις προηγούμενες. Το ζητούμενο είναι οι φοιτητές, μέσα από τους αγώνες τους αλλά και μέσα από τις επερχόμενες φοιτητικές εκλογές στις 13 Μαρτίου, να προτάξουν απέναντι στο «μόρφωση ανάλογα με την τσέπη του καθενός» το «ο καθένας ανάλογα με τις ανάγκες του», ως άξιο να γιναι να περιγράψουμε όχι μόνο το τι παιδεία θέλουμε αλλά και για την οποία κοινότητα, ποια παραγωγή, ποια εξουσία πρέπει να παλέψουμε.

\* Η Κέλλυ Παπαϊωάννου είναι μέλος του Τμήματος Παιδείας και Έρευνας της ΚΕ του ΚΚΕ



«ΝΤΡΙΠΛΑ» ΣΤΙΣ ΠΑΓΙΔΕΣ ΜΕ «ΑΝΑΛΩΣΗ ΚΕΦΑΛΑΙΟΥ ΠΑΡΕΛΘΟΝΤΩΝ ΕΤΩΝ»

# Καλύψτε τα φετινά τεκμήρια με «κομποδέματα» 40ετίας

**Ε**κατομμύρια φορολογούμενοι αποκτούν πλέον τη δυνατότητα να καλύψουν τεκμήρια διαβίωσης και απόκτησης περιουσιακών στοιχείων επικαλούμενοι εισοδήματα και έσοδα που δήλωσαν ακόμη και πριν από 20, 30 ή και 40 χρόνια! Η γενική γραμματέας Δημοσίων Εσόδων Αικ. Σαββαΐδου, με εγκύκλιο που εξέδωσε πρόσφατα, διευκρίνισε ότι η κάλυψη της πρόσθετης διαφοράς φορολογητέου εισοδήματος, η οποία προκύπτει λόγω του ότι τα τεκμήρια προσδιορίζουν ετήσιο εισόδημα μεγαλύτερο του δηλωθέντος, μπορεί να γίνει με επίκληση ανάλωσης κεφαλαίου οσωνδήποτε προηγούμενων ετών κι όχι μόνο των ετών για τα οποία δεν έχει επέλθει παραγραφή του δικαιώματος του Δημοσίου (και για τα οποία οι φορολογικές αρχές έχουν στοιχεία στα αρχεία τους).

Αυτό, πρακτικά, σημαίνει ότι κάθε φορολογούμενος μπορεί, στη φετινή φορολογική του δήλωση, να καλύψει πρόσθετη διαφορά εισοδήματος λόγω τεκμηρίων, χρησιμοποιώντας τα ποσά των εισοδημάτων και εσόδων που έχει αναγράψει σε όλες τις φορολογικές δηλώσεις τις οποίες έχει υποβάλει μέχρι και το 2014! Με τον τρόπο αυτό μπορεί να γλιτώσει από τον υπέρογκο φόρο εισοδήματος που είναι πολύ πιθανό να του επιβληθεί φέτος λόγω της εφαρμογής των τεκμηρίων.

## Οι... αποδείξεις

Με την ίδια εγκύκλιο της κ. Σαββαΐδου διευκρινίζεται ότι:

**1** Τα ποσά εισοδημάτων και εσόδων που επικαλείται ο φορολογούμενος, εφόσον αφορούν έτη για τα οποία έχει συμπληρωθεί ο χρόνος παραγραφής του δικαιώματος του Δημοσίου να διενεργήσει έλεγχο, μπορούν να αποδειχθούν από τα εκκαθαριστικά σημειώματα που εκδόθηκαν για τα έτη εκείνα. Εφόσον δηλαδή τα ποσά εισοδημάτων και εσόδων που επικαλείται ο φορολογούμενος αναγράφονται στα



Στις φετινές δηλώσεις οι φορολογούμενοι θα πρέπει να αντιμετωπίσουν εκτός από τα τεκμήρια διαβίωσης και τα τεκμήρια απόκτησης περιουσιακών στοιχείων.

**ΓΙΩΡΓΟΣ ΠΑΛΑΙΤΣΑΚΗΣ**  
gpalaitisakis@e-typos.com

εκκαθαριστικά σημειώματα φορολογίας εισοδήματος των συγκεκριμένων ετών, οι φορολογικές αρχές οφείλουν να κάνουν δεκτά τα σημειώματα αυτά ως στοιχεία αποδεικτικά των ισχυρισμών του.

**2** Τα δεδομένα των φορολογικών δηλώσεων παρελθόντων ετών τα οποία δεν αναγράφονται στα αντίστοιχα εκκαθαριστικά σημειώματα θα λαμβάνονται υπόψη από τις φορολογικές αρχές μόνο εφόσον επαληθεύονται μετά από έλεγχο και διασταύρωση.

## Οι... πράξεις

Αξίζει να διευκρινιστεί ότι τα παραπάνω ισχύουν φέτος προκειμένου να εφαρμοστεί η μέθοδος της κάλυψης των τεκμηρίων με κεφάλαια που αποκτήθηκαν τα έτη προ του 2014, δεν ξοδεύτηκαν μέχρι τις 31-12-2013 και αναλώθηκαν εντός του 2014. Πρόκειται για τη μέθοδο κάλυψης τεκμηρίων μέσω «ανάλωσης κεφαλαίου παρελ-

## Μπορούμε να επικαλεστούμε και έτη για τα οποία το Δημόσιο δεν έχει πλέον το δικαίωμα να ελέγξει

θόντων ετών!» Με την «ανάλωση κεφαλαίου», οι φορολογούμενοι μπορούν να ανατρέξουν στις φορολογικές δηλώσεις προηγούμενων συνεχόμενων ετών (όσον ετών θέλουν) και να προβούν στις ακόλουθες ενέργειες:

- Να αθροίσουν τα ποσά των πάσης φύσεως εισοδημάτων (από μισθούς, συντάξεις, ενοίκια, επιχειρήσεις, τόκους καταθέσεων, μερίσματα, υπεραξίες από πώληση μετοχών κ.λπ.) και τα ποσά των εσόδων από πωλήσεις περιουσιακών στοιχείων, τα οποία έχουν αναγράψει στις δηλώσεις των παρελθόντων ετών.
- Από το άθροισμα εισοδημάτων

και εσόδων όλων των προηγούμενων ετών, το οποίο θα προκύψει, να αφαιρέσουν τα ποσά που ελιφθισαν υπόψη στις ίδιες φορολογικές δηλώσεις ως τεκμήρια διαβίωσης (για κατοικίες, ΙΧ. αυτοκίνητα, πισίνες, σκάφη, υπηρετικό προσωπικό κ.λπ.) καθώς και τα ποσά που δήλωσαν στις ίδιες δηλώσεις ότι δαπάνησαν για να αποκτήσουν περιουσιακά στοιχεία (ακίνητα, ΙΧ. αυτοκίνητα, σκάφη, κινητά αντικείμενα μεγάλης αξίας κ.λπ.).

• Το καθαρό ποσό που θα προκύψει από τις παραπάνω μαθηματικές πράξεις είναι το «κεφάλαιο» των προηγούμενων ετών που μπορούν όλοι οι φορολογούμενοι να «σχηματίσουν» και να εμφανίσουν στην εφορία ως προϊόν αποταμίευσης! Από κει και πέρα, σε κάθε περίπτωση, από το «κεφάλαιο» που θα σχηματιστεί με τον τρόπο αυτό, ο κάθε φορολογούμενος μπορεί να χρησιμοποιήσει ένα μέρος για να καλύψει την πρόσθετη διαφορά εισοδήματος που του προσδιορίζουν τα τεκμήρια στη φετινή του δήλωση. ■

## 17. ΣΤΗΡΙΞΗ ΠΟΛΥΤΕΚΝΩΝ ΑΔΙΟΡΙΣΤΩΝ ΖΗΤΑ Η ΜΑΡΙΝΑ ΧΡΥΣΟΒΕΛΩΝΗ (10...

Μέσο: . . . . . ΜΑΓΝΗΣΙΑ ΒΟΛΟΥ

Ημ. Έκδοσης: . . . 10/04/2015 Ημ. Αποδελτίωσης: . . . 11/04/2015

Σελίδα: . . . . . 6



### **Στήριξη πολύτεκνων αδιόριστων ζητά η Μαρίνα Χρυσοβελώνη**

Ενημέρωση από το αρμόδιο υπουργείο Παιδείας ζητάει η Εκπρόσωπος των Ανεξάρτητων Ελλήνων, κ. Μαρίνα Χρυσοβελώνη σχετικά με τα αιτήματα που απασχολούν το Σύλλογο των πολύτεκνων αδιόριστων εκπαιδευτικών. Συγκεκριμένα μετά από συνάντηση που είχε η κ. Χρυσοβελώνη με το Διοικητικό Συμβούλιο του Συλλόγου, συζήτησαν τα προβλήματα των εκπαιδευτικών τα οποία εστιάζονται στην κατάργηση ενός θεσπισμένου ανταποδοτικού ευεργετήματος, αυτού της εκτός επετηρίδας πρόσληψής τους, στην δημόσια εκπαίδευση, που ως καθεστώς, ίσχυσε επί έξι συναπτά έτη.

Παρ' όλες τις διαβεβαιώσεις των υπευθύνων του πρώην υπουργείου Παιδείας για πλήρη απορρόφηση των πολύτεκνων στην διάρκεια της μεταβατικής περιόδου, επί του παρόντος, στην πράξη, τίποτα δεν έγινε. Απορροφήθηκαν μόνο 93 πολύτεκνοι. Αποτέλεσμα ήταν, να σύρονται, ακόμα και σήμερα, οι προηγούμενοι και οι οικογένειές τους στα δικαστήρια για να αποδείξουν τα αυτονόητα. Κατόπιν τούτων, η κ. Χρυσοβελώνη, μέσω του Βουλευτή Αχαΐας κ. Ν. Νικολόπουλου, κατέθεσε ερώτηση στον αρμόδιο υπουργό Παιδείας ζητώντας ικανοποίηση των αιτημάτων.



## ΠΟΛΙΤΙΚΗ

ΠΡΟΣΩΠΙΚΗ ΕΠΙΘΕΣΗ ΣΤΟΝ Γ. ΚΑΤΡΟΥΓΚΑΛΟ ΑΠΟ ΤΗ Ν.Δ.

# Ο ΣΥΡΙΖΑ δικαιώνει 4.000 υπαλλήλους με το νομοσχέδιο για τη Δημόσια Διοίκηση

ΡΕΠΟΡΤΑΖ: ΚΩΣΤΑΣ ΠΟΥΛΑΚΙΔΑΣ

» **Καταφύγιο** στο ξαναζεσταμένο φαγητό της υπόθεσης Κατρούγκαλου βρήκαν η Ν.Δ. και το ΠΑΣΟΚ προκειμένου να μην αναλάβουν τις ευθύνες τους για την απόλυση 4.000 υ-

παλλήλων τους οποίους επαναπροσλαμβάνει ο ΣΥΡΙΖΑ.

Το νομοσχέδιο για τη Δημόσια Διοίκηση εγκρίθηκε χθες επί της αρχής την Επιτροπή Δημόσιας Διοίκησης, Δημόσιας Τάξης και Δικαιοσύνης

της Βουλής με τον αναπληρωτή υπουργό Διοικητικής Μεταρρύθμισης Γιώργο Κατρούγκαλο να τονίζει πως επιφέρει «το πρώτο πλήγμα στο παρυσύνταγμα των μνημονιακών ρυθμίσεων». «Δεν είχαμε γνώση πόσο ενοχλεί η προσπάθεια εφαρμογής μίας πολιτικής έξω από τις μνημονιακές διαδικασίες. Ενοχλεί πάρα πολύ» υπογράμμισε και ο υπουργός Εσωτερικών Νίκος Βούτσης.

Όμως η δικάωση των δημοσίων υπαλλήλων έχει προκαλέσει αμηχανία στη Ν.Δ. και το ΠΑΣΟΚ. Το ΠΑΣΟΚ έφυγε από τη συζήτηση με τον Ανδρέα Λοβέρδο να ισχυρίζεται ότι υπάρχει ζήτημα πολιτικής ηθικής για τον αναπληρωτή υπουργό. Η Ν.Δ. έμεινε και έκανε για τρίτη συνεχόμενη ημέρα προδιαδικαστικό σόου για την υπόθεση Κατρούγκαλου με τους ίδιους πρωταγωνιστές: τον Κυριάκο Μητσοτάκη και τον Βασίλη Κικίλια.

Ο Ν. Βούτσης σημείωσε ότι Ν.Δ. και ΠΑΣΟΚ «σε ασαφή σύμπτυξη με κάποια δελτία των οκτώ» και «με τους άλλους πόλους και πυλώνες των μνημονιακών πολιτικών, οι οποίοι τώρα δίνουν με νύχια και με δόντια τη μάχη να γίνει πολιτική παρένθεση, αν είναι δυνατόν, αυτή η κυβέρνηση» ασχολούνται με «προδιαδικαστικά ζητήματα» αντί να ασχολούνται με τα νομοσχέδια.

Ο Β. Κικίλιας βρήκε αφορμή για να φωνάξει όρθιος απαιτώντας τον λόγο επί προσωπικού και μάλιστα «τώρα κι όλας, τώρα!». «Η αριστερά είναι της ηθικής, των αξιών, είναι έντιμη, είναι των αγώνων, όπου θέλετε, στα πεζοδρόμια, στους δρόμους, στα εργοτάξια κ.λπ. Δεν είναι η Αριστερά που κάνει μπίζνα τον αντιμνημονιακό αγώνα», είπε.

Ο Ν. Βούτσης του επισέφησε ότι οι εργαζόμενοι δικαιώθηκαν από τα δικαστήρια και αναρωτήθηκε: «Δεν έπρεπε να πάμε με δικηγόρο». «Το είχε επάγγελμα στις εποχές του αντινημονίου και το εξαργυρώνει τώρα ως πολιτικός προϊστάμενος του υπουργείου» απάντησε ο βουλευτής της Ν.Δ. «Περί εξαργυρώσεων, να μην ανοίξουμε το στόμα μας» έκλεισε την κουβέντα ο Ν. Βούτσης.

«Οι πολίτες που πήγαν στα δικαστήρια για να βρουν το δίκιο τους απέναντι στις μνημονιακές πολιτικές που τους στερούσαν το δικαίωμα στην εργασία που θα πήγαιναν; Σε δικηγορικά γραφεία τα οποία ήταν υπέρ του Μνημονίου και αποτελούσαν τεχνική συμπάρσταση στα κλιμάκια της τρόικας στην Ελλάδα;» αναρωτήθηκε ο βουλευτής του ΣΥΡΙΖΑ Νίκος Φίλης τονίζοντας πως το πολιτικό θέμα είναι ότι «Ελληνες νο-

μικοί είναι συνεπικοί του Μνημονίου» και «ανοίγουν τον δρόμο» στην τρόικα, όπως έκαναν με τη μετενέργεια.

## Θ. Πετράκος: Ενοχλεί τη Ν.Δ. το ότι υπάρχει και άλλος δρόμος

Η Ν.Δ. ενοχλείται «γιατί θα αποδειχθεί με την ψήφιση του νομοσχεδίου πως η Δημόσια Διοίκηση δεν μπορεί να είναι στη λογική της διάλυσης και της απόλυσης των ανθρώπων και το νομοσχέδιο έρχεται να αποκαταστήσει αδικίες. Ενοχλούνται γιατί αυτή η κυβέρνηση απέδειξε ότι υπάρχει και άλλος δρόμος» τόνισε ο κοινοβουλευτικός εκπρόσωπος του ΣΥΡΙΖΑ Θανάσης Πετράκος.

Όμως το σόου της Ν.Δ. είχε πια τελειώσει. Το ΚΚΕ, διά του Χρήστου Κατωτή, είπε ότι πρέπει να συνεχιστεί η συζήτηση, το ίδιο και οι εισηγητές της Χρυσής Αυγής Ηλίας Παναγιώταρος και του Ποταμιού Χρήστος Καρακτσούλης.

Έτσι αναγκάστηκε ο Κ. Μητσοτάκης να αλλάξει την τακτική και να δηλώσει ότι η Ν.Δ. θα παραμείνει για να αποδείξει πως «ο Γ. Κατρούγκαλος δεν έχει το ηθικό ανάστημα να εισληφθεί το συγκεκριμένο νομοσχέδιο».

## Γ. Κατρούγκαλος: Υποκρισία και φαυλότητα

«Πρέπει, όταν ακούμε τους υποκριτές και τους φαύλους, να μπορούμε να διακρίνουμε την υποκρισία και τη φαυλότητα», σχολίασε ο Γ. Κατρούγκαλος επισημαίνοντας πως «ως δικηγόρος υπερασπίστηκε αυτό που θεωρούσα ορθό και στα δικαστήρια και στον δρόμο. Αυτό ονομάζεται δικαστικός αγώνας υπέρ του δημοσίου συμφέροντος» και πως

«δεν αποτελεί σύγκρουση συμφερόντων το να κρατάει κανείς την ίδια πολιτική στάση με αυτή που είχε πριν κατέβει στον πολιτικό στίβο».

Με το νομοσχέδιο επανπροσλαμβάνονται καθηγητές τεχνικής εκπαίδευσης, σχολικοί φύλακες, δημοτικοί αστυνομικοί και προσωπικό των ΑΕΙ. Ακόμη το νομοσχέδιο:

\* Ξεκαθαρίζει ότι η επιστράτευση δεν θα γίνεται για να αντιμετωπιστούν απειργές, αλλά μόνο για έκτακτους λόγους, όπως ορίζει το Σύνταγμα (π.χ. θεομηνίες).

\* Αλλάζει το πειθαρχικό δίκαιο των δημοσίων υπαλλήλων και:

α) Ορίζει ότι η συνδικαλιστική και κοινωνική δράση δεν συνιστά παράμοστη συμπεριφορά για τον δημόσιο υπάλληλο.

β) Επαναφέρει τους εκπροσώπους των εργαζομένων στα πειθαρχικά συμβούλια χωρίς να αποκτούν πλειοψηφία.

γ) Επαναφέρει το τεκμήριο αθωότητας για τους δημόσιους υπαλλήλους, καθώς σήμερα αρκούσε η παραπομπή ή καταγγελία ή η παραπομπή σε ΕΔΕ για να απολυθεί. Από τη ρύθμιση αυτή εξαιρούνται όσοι κατηγορούνται για προσβολή της γενετήσιας αξιοπρέπειας μαθητών από διδάσκοντες, οι οποίοι θα τίθενται σε αυτοδίκαιη αργία μέχρι τη διερεύνηση της υπόθεσης.

Ο Γ. Κατρούγκαλος ανακοίνωσε τρεις αλλαγές στο νομοσχέδιο, που αφορούν τη θέσπιση ορίου ηλικίας 70 ετών για τα μέλη του ΑΣΕΠ, την εθελοντική μετάταξη των επαναπροσλαμβανόμενων δημοτικών αστυνομικών (αντί για αυτοδίκαιη μετάταξη), καθώς και την ενοποίηση όλων των αποδοκών αργίας για τους υπό έλεγχο υπαλλήλους του δημοσίου τομέα στο μισό των κανονικών τους αποδοκών.



## 19. ΑΙΤΗΣΕΙΣ ΓΙΑ ΔΩΡΕΑΝ ΗΛΕΚΤΡΙΚΟ ΚΑΙ ΕΠΙΔΟΤΗΣΕ ΕΝΟΙΚΙΟΥ

Μέσο: . . . . . ΔΗΜΟΚΡΑΤΙΑ

Ημ. Έκδοσης: . . . 10/04/2015 Ημ. Αποδελτίωσης: . . . 10/04/2015

Σελίδα: . . . . . 15



# ΙΚΟ ΚΑΙ ΕΠΙΔΟΤΗΣΕΙΣ ΕΝΟΙΚΙΟΥ!

### Ποιοι εντάσσονται στις ευεργετικές ρυθμίσεις

Οικογενειακή κατάσταση	Ετήσιο Εισόδημα
Μεμονωμένο άτομο	2.400 €
Οικογένεια χωρίς εξαρτώμενο μέλος ή άτομο με 1 εξαρτώμενο μέλος	3.600 €
Οικογένεια με 1 εξαρτώμενο μέλος ή άτομο με 2 εξαρτώμενα μέλη	4.200 €
Οικογένεια με 2 εξαρτώμενα μέλη ή άτομο με 3 εξαρτώμενα μέλη	4.800 €
Οικογένεια με 3 εξαρτώμενα μέλη ή άτομο με 4 εξαρτώμενα μέλη	5.400 €
Οικογένεια με 4 και άνω εξαρτώμενα μέλη ή άτομο με 5 και άνω εξαρτώμενα μέλη	6.000 €

Οικογενειακή κατάσταση	Παροχή
Μεμονωμένο άτομο	70 €
Οικογένεια χωρίς εξαρτώμενο μέλος ή άτομο με 1 εξαρτώμενο μέλος	100 €
Οικογένεια με 1 εξαρτώμενο μέλος ή άτομο με 2 εξαρτώμενα μέλη	130 €
Οικογένεια με 2 εξαρτώμενα μέλη ή άτομο με 3 εξαρτώμενα μέλη	160 €
Οικογένεια με 3 εξαρτώμενα μέλη ή άτομο με 4 εξαρτώμενα μέλη	190 €
Οικογένεια με 4 εξαρτώμενα μέλη και άνω ή άτομο με 5 εξαρτώμενα μέλη και άνω	220 €

Οικογενειακή κατάσταση	Παροχή
Μεμονωμένο άτομο	70 €
Οικογένεια χωρίς εξαρτώμενο μέλος ή άτομο με 1 εξαρτώμενο μέλος	100 €
Οικογένεια με 1 εξαρτώμενο μέλος ή άτομο με 2 εξαρτώμενα μέλη	130 €
Οικογένεια με 2 εξαρτώμενα μέλη ή άτομο με 3 εξαρτώμενα μέλη	160 €
Οικογένεια με 3 εξαρτώμενα μέλη ή άτομο με 4 εξαρτώμενα μέλη	190 €
Οικογένεια με 4 εξαρτώμενα μέλη και άνω ή άτομο με 5 εξαρτώμενα μέλη και άνω	220 €

## Οι παροχές σε δικαιούχους που πληρούν εισοδηματικά και περιουσιακά κριτήρια

**1. Δωρεάν επανασύνδεση και παροχή ρεύματος:** Στους δικαιούχους που πληρούν τα εισοδηματικά και περιουσιακά κριτήρια παρέχεται δωρεάν αξία ηλεκτρικού ρεύματος έως 1.200kWh ανά τετράμηνο (300kWh μηνιαίως), για τους εκκαθαριστικούς λογαριασμούς που θα εκδοθούν για κάθε δικαιούχο από την έναρξη του έως τις 31/12/2015.

Δικαιούχοι με τέσσερα ή περισσότερα προστατευόμενα τέκνα που δεν έχουν ήδη ενταχθεί στο μητρώο των ευάλωτων πελατών θα πρέπει να το κάνουν.

Στους δικαιούχους των οποίων η τετραμηνιαία κατανάλωση είναι έως 1.200kWh (ημέρα και νύχτα) πιστώνεται στον εκκαθαριστικό λογαριασμό τους η συνολική αξία ηλεκτρικής ενέργειας.

Καταναλωτές ηλεκτρικής ενέργειας οι οποίοι έχουν αποσυνδεδεί από το δίκτυο ηλεκτρικής ενέργειας, λόγω ληξιπρόθεσμων χρεών προς

τους προμηθευτές τους έως τις 31/01/2015, επανασυνδέονται άμεσα, αφού πιστοποιηθεί ότι πληρούν τα απαιτούμενα κριτήρια

**2. Επίδομα ενοικίου:** Το επίδομα ενοικίου χορηγείται για εννέα μήνες (από την ημερομηνία σύναψης ή ανανέωσης της σύμβασης μίσθωσης) απευθείας στον ενοικιαστή του ακινήτου. Το ποσό του επιδόματος ξεκινά από τα 70 ευρώ για μεμονωμένα άτομα και φθάνει έως και τα 220 ευρώ σε περίπτωση οικογένειας με τέσσερα εξαρτώμενα μέλη και άνω.

Για τη χορήγηση του επιδόματος απαιτούνται οι προβλεπόμενες από τις οικείες διατάξεις του νόμου δήλωση και αποδοχή του μισωτήριου συμβολαίου. Τυχόν καταγγελία της μίσθωσης θα πρέπει να γνωστοποιείται νομίμως στα ΚΕΠ.

**3. Επίδομα σίτισης:** Χορηγείται υπό μορφή ηλεκτρονικής κάρτας συμβατής με τερματικά αποδοχής καρτών

(POS) καταστημάτων εμπορίας τροφίμων για την προμήθεια ειδών σίτισης.

Η κάρτα θα πιστώνεται με το ποσό της προβλεπόμενης καλύτερης μηνιαίας επιδότησης, από την 01/04/2015 και μέχρι 31/12/2015. Το ύψος της παροχής θα είναι 70 ευρώ μηνιαίως για μεμονωμένο άτομο, προσαυξανόμενο κατά 30 ευρώ για κάθε επιπλέον μέλος της οικογένειας.

Προτεραιότητα στη χορήγηση των παροχών θα δίνεται κατά σειρά σε άτομα με εξαρτώμενα τέκνα, πολυμελείς οικογένειες, οικογένειες με εξαρτώμενα παιδιά και μηδενικό εισόδημα, οικογένειες με μακροχρόνια ανέργους ή άνεργους γονείς.

Η κατάταξη των δικαιούχων θα γίνει σύμφωνα με σύστημα μοριοδότησης των ανωτέρω χαρακτηριστικών, σε συνδυασμό με τα εισοδηματικά κριτήρια και την εργασιακή κατάσταση του αιτούντος.

## Η ακολουθούμενη διαδικασία υποβολής και τα απαιτούμενα δικαιολογητικά

**Η ΑΠΨΣΗ** υποβάλλεται ηλεκτρονικά είτε μέσω των Κέντρων Εξυπηρέτησης Πολιτών (ΚΕΠ). Στην ηλεκτρονική αίτηση θα συμπληρώνονται από τον δικαιούχο:

- Υποχρεωτικά όλα τα πεδία που αφορούν εισοδηματικά και περιουσιακά στοιχεία.
- ΑΦΜ, ΑΜΚΑ και ΑΔΤ του δικαιούχου, ιδιότητα ανέργου ή μακροχρόνια ανέργου, εφόσον υπάρχει.
- ΑΦΜ, ΑΜΚΑ και ΑΔΤ του/της συζύγου και ιδιότητα ανέργου ή μακροχρόνια ανέργου, εφόσον υπάρχει.
- Αριθμός δημοτολογίου του δικαιούχου και αριθμός παροχής ηλεκτρικής ενέργειας.
- Τα εξαρτώμενα ανήλικα μέλη ή ανήλικα μέλη που σπουδάζουν σε σχολεία, σε σχολές μεταλυκειακής εκπαίδευσης ή σε Ινστιτούτα Επαγγελματικής Εκπαίδευσης ή Κατάρτισης.
- Εξαρτώμενα ανήλικα μέλη που έχουν αναπηρία 67% και άνω.

- Εξαρτώμενα ανήλικα μέλη που υπηρετούν τη στρατιωτική θητεία τους.
  - ΑΦΜ και ΑΜΚΑ των ανήλικων εξαρτώμενων τέκνων, καθώς και των λοιπών εξαρτώμενων μελών.
  - Το ΚΕΠ που ο αιτών επιλέγει για την ενημέρωσή του.
  - Η διεύθυνση επικοινωνίας (εφόσον υπάρχει ηλεκτρονική και, σε κάθε περίπτωση, αλληλογραφίας) του αιτούντος ή αντικλήτου προσώπου ή φορέα που δέχεται να λαμβάνει ενημέρωση και σημαντικά έγγραφα για λογαριασμό του αιτούντος.
  - Ο αριθμός τηλεφώνου (σταθερό ή κινητό).
- Μαζί με την αίτηση θα πρέπει να υποβληθούν και τα εξής:
- Δήλωση ότι ο αιτών δεν εμπίπτει στις εξαιρέσεις ή στα κωλύματα που προβλέπονται στο πρόγραμμα.
  - Δήλωση ότι ο αιτών συναινεί σε αντικειμε-

- νικές διαδικασίες εκτίμησης της ατομικής και οικογενειακής οικονομικής κατάστασής του.
  - Δήλωση ότι τα στοιχεία που περιλαμβάνονται στην αίτηση είναι ακριβή και ότι γνωρίζει πως η δήλωση ψευδών στοιχείων επιφέρει ποινικές κυρώσεις, σύμφωνα με τις ισχύουσες διατάξεις, καθώς και ότι η δήλωση ελλείπων ή ψευδών στοιχείων επιφέρει αποκλεισμό από τις παροχές της παρούσας απόφασης.
  - Επιλογή για την παροχή ή τις παροχές από τις οποίες επιθυμεί να ωφεληθεί (δωρεάν ρεύμα, επίδομα ενοικίου, επίδομα σίτισης).
- Ο αιτών ενημερώνεται για την αποδοχή ή απόρριψη της αίτησής του με γνωστοποίηση της απόρριψης, μέσω αυτοματοποιημένων γραπτών μηνυμάτων που θα εμφανίζονται στην ηλεκτρονική αίτηση και θα αποστέλλονται συγχρόνως στην ηλεκτρονική διεύθυνση επικοινωνίας που έχει δηλώσει. Σε περίπτωση απορριπτικής απόφασης, ο απορ-

- ρφθείς μπορεί να υποβάλει αίτημα επανεξέτασης, όπως ορίζεται στο άρθρο 7.
- Οι αιτούντες επίδομα ενοικίου, εφόσον έχουν λάβει έγκριση και αφού υπογράψουν σύμβαση μίσθωσης ή ανανέωση υφισταμένης με τον εκμισθωτή τους, θα εισέρχονται εκ νέου στην ηλεκτρονική αίτησή τους και θα συμπληρώνουν τον ΑΦΜ του εκμισθωτή (ιδιοκτήτης) της κατοικίας τους. Στη συνέχεια, θα ανοίγει μια νέα σελίδα, όπου ο εκμισθωτής θα εισέρχεται με τους κωδικούς του συστήματος της Γενικής Γραμματείας Πληροφοριακών Συστημάτων και θα συμπληρώσει τον ΑΦΜ του μισθωτή του, τον αριθμό του μισθωτήριου συμβολαίου και το IBAN λογαριασμού του, όπου επιθυμεί να καταβληθεί το επίδομα. Η αίτηση αυτή του εκμισθωτή επέχει θέση υπεύθυνης δήλωσης ότι αποδέχεται τη διασταύρωση των στοιχείων του για τη διαπίστωση της φορολογικής ενημερότητάς του.



**ΤΑ ΣΗΜΕΙΑ  
- «ΦΩΤΙΑ» ΣΤΟ  
ΑΣΦΑΛΙΣΤΙΚΟ**



Η διερεύνηση όλων των παραμέτρων αποτελεί σαφή προϋπόθεση για να μην ταλαιπωρηθείτε. Σας παραθέτουμε σήμερα όλα τα σημεία «φωτιά», για να δείτε τι ισχύει



του Γιώργου Αυτιά

Βαρέα και ανθυγιεινά με 10.500 ημέρες εκ των οποίων 7.500 βαρέα			
ΕΤΟΣ συμπλήρωσης των 10.500 ημερών ασφάλισης από τις οποίες 7.500 βαριά και ανθυγιεινά	ΗΜΕΡΕΣ ΑΣΦΑΛΙΣΗΣ που θα απαιτηθούν για τη συνταξιοδότηση	ΟΡΙΟ ΗΛΙΚΙΑΣ για πλήρη σύνταξη	ΟΡΙΟ ΗΛΙΚΙΑΣ για μειωμένη σύνταξη
2010	10.500	55	53
2011	10.500	55 & 9 μήνες	53 & 9 μήνες
2012	10.500	56 & 6 μήνες	54 & 6 μήνες
2013	10.500	60 & 9 μήνες	58 & 9 μήνες
2014	10.500	61 & 6 μήνες	59 & 6 μήνες
2015	10.500	62	60

ΟΙ ΝΕΟΙ ΑΣΦΑΛΙΣΜΕΝΟΙ ΣΤΟ ΙΚΑ			
ΕΤΟΣ	ΕΤΗΣΙΑΣ ΑΣΦΑΛΙΣΗΣ	ΟΡΙΟ ΗΛΙΚΙΑΣ	ΟΡΙΟ ΗΛΙΚΙΑΣ
από 1.1.1993 και μετά	1/1/2011 έως 31/12/2012	40	60
ΑΝΔΡΕΣ / ΓΥΝΑΙΚΕΣ (ασφαλισμένοι από 1/1/1993 και μετά)	από 1/1/2013 και μετά		62

ΜΗΤΕΡΕΣ ΑΝΗΛΙΚΩΝ			
ΕΤΟΣ	ΗΜΕΡΕΣ ΑΣΦΑΛΙΣΗΣ που απαιτούνται για τη συνταξιοδότηση	ΟΡΙΟ ΗΛΙΚΙΑΣ για πλήρη σύνταξη	ΟΡΙΟ ΗΛΙΚΙΑΣ για μειωμένη σύνταξη
2010	6.000	55	50
2011	6.000	55	50
2012	6.000	55	50
2013	6.000	67	62

ΑΣΦΑΛΙΣΜΕΝΟΙ ΣΤΟ ΙΚΑ με 4.500 ημέρες ασφάλισης			
Το όριο ηλικίας αυξήθηκε, από 1/1/2013, από το 65ο έως της ηλικίας για πλήρη σύνταξη στο 67ο. Για μειωμένη από το 60ό έως στο 62ο.			
ΕΤΟΣ	ΗΜΕΡΕΣ ΑΣΦΑΛΙΣΗΣ	ΟΡΙΟ ΗΛΙΚΙΑΣ για πλήρη σύνταξη	ΟΡΙΟ ΗΛΙΚΙΑΣ για μειωμένη σύνταξη
2012	4.500	65	60
2013	4.500	67	62

ΑΣΦΑΛΙΣΜΕΝΟΙ ΜΕ 4.500, εκ των οποίων οι 3.375 σε βαριά και ανθυγιεινά		
ΕΤΟΣ	ΗΜΕΡΕΣ ΑΣΦΑΛΙΣΗΣ	ΟΡΙΟ ΗΛΙΚΙΑΣ
2012	4.500	60
2013		62

ΓΥΝΑΙΚΕΣ ΑΣΦΑΛΙΣΜΕΝΕΣ ΣΤΑ ΒΑΡΕΑ ΚΑΙ ΑΝΘΥΓΙΕΙΝΑ (4.500 ημέρες εκ των οποίων 3.600 ΒΑΕ) Μέχρι 31/12/1992			
ΗΜΕΡΕΣ ΑΣΦΑΛΙΣΗΣ	ΕΤΟΣ ΣΥΜΠΛΗΡΩΣΗΣ	ΟΡΙΟ ΗΛΙΚΙΑΣ για πλήρη σύνταξη	ΟΡΙΟ ΗΛΙΚΙΑΣ για μειωμένη σύνταξη
4.500	Μέχρι 31/12/2010	55	---
4.500	2011	56	---
4.500	2012	57	---
4.500	2013	58	---
4.500	2014	59	---

- ΙΚΑ ΑΝΔΡΕΣ**
1. Με 10.300 ημέρες ασφάλισης και έτος συμπλήρωσης την 31/12/2010, θεμελιώνουν πλήρη σύνταξη στα 58.
  2. Με 10.800 ημέρες ασφάλισης και έτος συμπλήρωσης το 2011, θεμελιώνουν πλήρη σύνταξη στα 58.
  3. Με 11.100 ημέρες ασφάλισης και έτος συμπλήρωσης το 2012, θεμελιώνουν πλήρη σύνταξη στα 59.
  4. Με 12.000 ημέρες ασφάλισης και έτος συμπλήρωσης την 1/1/2013, θεμελιώνουν πλήρη σύνταξη στα 62.
  5. Με 10.000 ημέρες ασφάλισης και έτος συμπλήρωσης την 31/12/2010, θεμελιώνουν πλήρη σύνταξη στα 62 και μειωμένη στα 60.
  6. Με 10.000 ημέρες ασφάλισης και έτος συμπλήρωσης το 2011, θεμελιώνουν πλήρη σύνταξη στα 63 και μειωμένη στα 60.
  7. Με 10.000 ημέρες ασφάλισης και έτος συμπλήρωσης το 2012, θεμελιώνουν πλήρη σύνταξη στα 63 και 6 μήνες και μειωμένη στα 60.
  8. Με 10.000 ημέρες ασφάλισης και έτος συμπλήρωσης την 1/1/2013, θεμελιώνουν πλήρη σύνταξη στα 67 και μειωμένη σύνταξη στα 62.
  9. Με 4.500 ημέρες ασφάλισης και έτος συμπλήρωσης την 31/12/2010, θεμελιώνουν πλήρη σύνταξη στα 67 και μειωμένη στα 62.

- ΙΚΑ ΓΥΝΑΙΚΕΣ**
1. Με 4.500 ημέρες ασφάλισης και έτος συμπλήρωσης την 31/12/2010, θεμελιώνουν πλήρη σύνταξη στα 60 και μειωμένη στα 55.
  2. Με 4.500 ημέρες ασφάλισης και έτος συμπλήρωσης το 2011, θεμελιώνουν πλήρη σύνταξη στα 61 και μειωμένη στα 56.
  3. Με 4.500 ημέρες ασφάλισης και έτος συμπλήρωσης το 2012, θεμελιώνουν πλήρη σύνταξη στα 62 και μειωμένη στα 57.
  4. Με 4.500 ημέρες ασφάλισης και έτος συμπλήρωσης το 2013, θεμελιώνουν πλήρη σύνταξη στα 67 και μειωμένη στα 62.
  5. Με 10.000 ημέρες ασφάλισης και έτος συμπλήρωσης την 31/12/2010, θεμελιώνουν πλήρη σύνταξη στα 57 και μειωμένη στα 55.
  6. Με 10.400 ημέρες ασφάλισης και έτος συμπλήρωσης το 2011, θεμελιώνουν πλήρη σύνταξη στα 58 και μειωμένη στα 56.
  7. Με 10.400 ημέρες ασφάλισης και έτος συμπλήρωσης το 2012, θεμελιώνουν πλήρη σύνταξη στα 58 και 6 μήνες και μειωμένη στα 56 και 6 μήνες.
  8. Με 12.000 ημέρες ασφάλισης και έτος συμπλήρωσης το 2013, θεμελιώνουν πλήρη σύνταξη στα 62.

# Οι παγίδες πριν τ

## 20. ΟΙ ΠΑΓΙΔΕΣ ΠΡΙΝ ΤΗ ΣΥΝΤΑΞΗ

Μέσο: . . . . . ΤΟ ΠΑΡΑΣΚΗΝΙΟ

Ημ. Έκδοσης: . . . 10/04/2015 Ημ. Αποδελτίωσης: . . . 10/04/2015

Σελίδα: . . . . . 15



ΑΣΦΑΛΙΣΜΕΝΟΙ ΕΩΣ ΚΑΙ 31/12/1992 ΜΕ 10.500 ΕΝΣΗΜΑ		
ΕΤΟΣ που συμπληρώνω 10.500 ημέρες ασφάλισης	ΗΜΕΡΕΣ ΑΣΦΑΛΙΣΗΣ που απαιτούνται για τη συνταξιοδότηση	ΗΛΙΚΙΑ που πρέπει να έχω για να λαβώ σύνταξη
2010	10.500	58
2011	10.800	58
2012	11.100	59
2013	12.000	62

ΕΡΓΑΖΟΜΕΝΟΙ ΜΕ 10.000 ΕΝΣΗΜΑ			
ΕΤΟΣ που συμπληρώνω 10.000 ημέρες ασφάλισης	ΗΜΕΡΕΣ ΑΣΦΑΛΙΣΗΣ που απαιτούνται για τη συνταξιοδότηση	ΗΛΙΚΙΑ που πρέπει να έχω για να λαβώ πλήρη σύνταξη	ΟΡΙΟ ΗΛΙΚΙΑΣ που απαιτείται για μειωμένη σύνταξη κατά το μεταβατικό στάδιο της σταδιακής κατάργησης
2010	10.000	57	55
2011	10.400	58	56
2012	10.800	58,5	56,5
2013	12.000	62	60
2014	12.000	62	60,5
2015	12.000	62	61
2016	12.000	62	61,5
2017	12.000	62	

ΑΝΔΡΕΣ ΑΣΦΑΛΙΣΜΕΝΟΙ			
ΕΤΟΣ που συμπληρώνω 10.000 ημέρες ασφάλισης	ΗΜΕΡΕΣ ΑΣΦΑΛΙΣΗΣ που απαιτούνται για τη συνταξιοδότηση	ΗΛΙΚΙΑ που πρέπει να έχω για να λαβώ πλήρη σύνταξη	ΟΡΙΟ ΗΛΙΚΙΑΣ που απαιτείται για μειωμένη σύνταξη
2010	10.000	62	60
2011	10.000	63	60
2012	10.000	63,5	60
2013	10.000	67	62

**ΠΡΟΣΟΧΗ:** Για τη λήψη μειωμένης σύνταξης, απαιτείται η πραγματοποίηση τουλάχιστον 100 ημερών ασφάλισης, κάθε έτος, την αμέσως προηγούμενη πενταετία πριν από το έτος υποβολής της αίτησης για σύνταξη.

Γυναίκες με 4.500 ένησημα - ΠΛΗΡΗΣ ΣΥΝΤΑΞΗ ΣΤΑ 67!		
ΕΤΟΣ συμπλήρωσης του 60ού έτους της ηλικίας	ΗΜΕΡΕΣ ΑΣΦΑΛΙΣΗΣ που απαιτούνται για τη συνταξιοδότηση	ΗΛΙΚΙΑ που πρέπει να έχω για πλήρη σύνταξη
2010	4.500	60
2011	4.500	61
2012	4.500	62
2013	4.500	67

ΜΕΙΩΜΕΝΗ ΣΥΝΤΑΞΗ ΣΤΑ 62!		
ΕΤΟΣ συμπλήρωσης του 55ου έτους της ηλικίας	ΗΜΕΡΕΣ ΑΣΦΑΛΙΣΗΣ που απαιτούνται για τη συνταξιοδότηση	ΗΛΙΚΙΑ που πρέπει να έχω για μειωμένη σύνταξη
2010	4.500	55
2011	4.500	56
2012	4.500	57
2013	4.500	62

ΜΗΤΕΡΕΣ ΑΝΗΛΙΚΩΝ			
Στις μητέρες ανηλικών αυξήθηκαν, από 1.1.2013, τα όρια ηλικίας λήξης πλήρους και μειωμένης σύνταξης.			
ΕΤΟΣ συμπλήρωσης των 5.500 ημερών ασφάλισης	ΗΜΕΡΕΣ ΑΣΦΑΛΙΣΗΣ που απαιτούνται για τη συνταξιοδότηση	ΟΡΙΟ ΗΛΙΚΙΑΣ για πλήρη σύνταξη	ΟΡΙΟ ΗΛΙΚΙΑΣ για μειωμένη σύνταξη
2010	5.500	55	50
2011	5.500	57	52
2012	5.500	60	55
2013	5.500	67	62

# Δεν ακουμπάει τα «αγκάθια» η κυβέρνηση

## Στις καλές νύχτες η μείωση του ορίου απολύσεων και η αύξηση των αποζημιώσεων λόγω απόλυσης

Την αλλαγή του εργασιακού τοπίου για τουλάχιστον 1,5 εκατ. εργαζόμενους στον ιδιωτικό τομέα, εκ των οποίων περίπου 135.000 καθιλώνονται από την Εθνική Σύμβαση Εργασίας (ΕΓΣΣΕ), προωθεί η κυβέρνηση.



του Δημήτρη Κωστάκου  
jnkostakos@gmail.com

Παρά το γεγονός ότι τα εργασιακά και το Ασφαλιστικό αποτελούν «αγκάθια» στη διαπραγμάτευση της κυβέρνησης με τους δανειστές μας, το υπουργείο Εργασίας αναμένεται να καταθέσει στη Βουλή μετά το Πάσχα νομοσχέδιο για την αύξηση του κατώτατου μισθού και τις συλλογικές συμβάσεις εργασίας. Πάντως, στο νομοσχέδιο δεν θα υπάρχει διάταξη για την «καυτή πατάτα» της μείωσης του ορίου των απολύσεων και της αύξησης της αποζημίωσης λόγω απόλυσης. Το εν λόγω θέμα έχει προκαλέσει δυσφορία στους δανειστές μας και η κυβέρνηση το έχει παραπέμψει στο μέλλον. Αφετηρία της διαδρομής του νομοσχεδίου για τα εργασιακά προς τη Βουλή θα είναι η προγραμματισμένη για την επόμενη Τετάρτη συνάντηση του αρμόδιου υπουργού, Πάνου Σκουρλέτη, με τους εκπροσώπους της ΓΣΕΕ και των εργοδοτικών οργανώσεων (ΣΕΒ, ΕΣΣΕ, ΓΣΕ-ΒΕΕ και ΣΕΤΕ).

### Οι αλλαγές

- Ο κυβερνητικός σχεδιασμός περιλαμβάνει 20 αλλαγές, μεταξύ των οποίων:
  - Η αύξηση του κατώτατου μισθού σε δύο στάδια. Στα 650 ευρώ και για τους νέους ηλικίας κάτω των 25 ετών από την 1η Οκτωβρίου και τη γενική αύξηση στα 751 ευρώ για όλους από την 1η Ιουλίου του 2016. Σημειώνεται ότι το Ειρηνοδικείο Κατερίνης με την απόφαση 34/2015 αναγνώρισε –για πρώτη φορά– τον αντισυνταγματικό χαρακτήρα της 6ης ΠΥΣ του 2012, αλλά και ειδικότερα της διάταξης για την αυτόματη και μεγαλύτερη μείωση κατά -32% για τους νέους εργαζομένους έως 25 ετών και την επιβολή αμοιβής τους με τα κατώτατα όρια αποδοχών, ανεξάρτητα από το εάν υπαγονταν σε ειδικότερη (εν προκειμένω κλαδική) συλλογική σύμβαση εργασίας.
  - Η ενεργός επαναφορά των «παγωμένων» σήμερα επιδομάτων πολυετίας και των μισθολογικών ωριμάνσεων (τριετίες).
  - Η εισαγωγή νέου είδους συλλογικής διαπραγμάτευσης σε επίπεδο ομίλου επιχειρήσεων (ενδοομιλικές συμβάσεις).
  - Η επαναφορά της επεκτασιμότητας των κλαδικών συμβάσεων και η εξάμνη μετενέργειά τους (παράταση ισχύος μετά τη λήξη τους), αντί της τριμήνης που ισχύει σήμερα.
  - Η αποδυνάμωση των επιχειρησιακών συμβάσεων έναντι των κλαδικών. Σε περίπτωση που δεν υπάρχει αντιπροσωπευτική εργοδοτική οργάνωση σε έναν κλάδο, τότε έως δέκα εργοδότες, οι οποίοι απασχολούν την πλειοψηφία των εργαζομένων του κλάδου ή η μεγαλύτερη εργοδοτική οργάνωση που έχει σχέση με τον κλάδο, αναλαμβάνει τον ρόλο του διαπραγματευτή.
  - Ατομικοί όροι συμβάσεων είναι επικρατέστεροι των συλλογικών συμβάσεων, μόνο σε περίπτωση που είναι ευνοϊκότεροι.
  - Η ενίσχυση του ρόλου του Οργανισμού Μεσολάβησης και Διαιτησίας (ΟΜΕΔ) και η επαναφορά της δυνατότητας μονομερούς προσφυγής των εργαζομένων.

### Στην πραγματική οικονομία

Το ζήτημα που τίθεται πλέον είναι αν η εργοδοτική πλευρά θα αποδεχθεί τις προωθούμενες αλλαγές. Ήδη, εκπρόσωποι των εργοδοτικών οργανώσεων είτε εμφανίζονται διστακτικοί έως και αρνητικοί απέναντι στις νέες ρυθμίσεις είτε έχουν δεχθεί την αύξηση του κατώτατου μισθού, με... αστερίσκους, ζητώντας να συνοδευτεί από μέτρα μείωσης του εργατικού και ασφαλιστικού κόστους. Με αυτά τα δεδομένα, δεν είναι ξεκάθαρο αν η εφαρμογή των μέτρων θα οδηγήσει στην αύξηση της απασχόλησης και του εισοδήματος των εργαζομένων... Εν τω μεταξύ, οι υπηρεσίες του υπουργείου Εργασίας καταγράφουν το τελευταίο χρονικό διάστημα –ενόψει της προώθησης νομοθετικών ρυθμίσεων για τα εργασιακά– περαιτέρω μειώσεις μισθών, νέες ατομικές συμβάσεις και τη μετατροπή συμβάσεων πλήρους εργασίας σε ευέλικτες απασχόλησης.

Σύμφωνα με τους επιστημονικούς συνεργάτες των συνδικάτων, περίπου 500.000 εργαζόμενοι είναι ανασφαλιστοι, 300.000 είναι ψευδοαπασχολούμενοι, οι οποίοι, αν και μισθωτοί, εμφανίζονται ως ελεύθεροι επαγγελματίες, 200.000 πλήρους απασχόλησης δηλώνονται με μερική ή εκ περιτροπής εργασία, ενώ περίπου 850.000 παραμένουν απλήρωτοι για χρονικό διάστημα έως τεσσάρων μηνών. Μόλις 18 κλαδικές συμβάσεις βρίσκονται σε ισχύ, ενώ πέντε συμβάσεις διανύουν την περίοδο τριμήνης παράτασης (μετενέργεια). Στις καλές νύχτες η μείωση του ορίου απολύσεων και η αύξηση των αποζημιώσεων λόγω απόλυσης.

# η σύνταξη

Μέσο: . . . . . ΕΛΕΥΘΕΡΟΣ ΤΥΠΟΣ

Ημ. Έκδοσης: . . . 10/04/2015 Ημ. Αποδελτίωσης: . . . 10/04/2015

Σελίδα: . . . . . 11



**ΕΙΠΑΝ**



**Πήρα νόμιμα μετεγγραφή από τα Χανιά στην Αθήνα. Εχω ήδη χάσει ένα χρόνο σπουδών και τώρα βρίσκομαι σε αδιέξοδο**

ΧΡΥΣΙΑΝΘΗ ΚΟΚΚΟΥ



**Εγώ δήλωσα την Αρχιτεκτονική Πάτρας, αλλά είναι αδύνατον για την οικογένειά μου να πληρώσει τις σπουδές μου σε άλλη πόλη**

ΚΥΡΙΑΚΟΣ ΠΑΣΥΡΗΣ



**Μετά τον αποκλεισμό των πολυτεκνών από τις μετεγγραφές, δεν υπάρχει καμία δυνατότητα να σπουδάσω κοντά στον τόπο κατοικίας μου**

ΦΑΝΗ ΖΑΧΑΡΙΑΔΗ

ΜΑΤΑΙΑ ΦΩΝΑΖΑΝ ΓΙΑ ΤΗΝ ΑΚΥΡΩΣΗ ΤΩΝ ΦΕΤΙΝΩΝ ΜΕΤΕΓΓΡΑΦΩΝ

# Στο κενό... υπουργείο η διαμαρτυρία φοιτητών

**Α**δειο βρήκαν το υπουργείο Παιδείας οι φοιτητές που έφτασαν κ'ες έξω από το κτήριο για να διαμαρτυρηθούν για την απόφαση του ΣτΕ να κρίνει αντισυνταγματικές τις φετινές μετεγγραφές. Η απάντηση που έλαβαν από τους φύλακες όταν ζήτησαν να συναντηθούν με την ηγεσία ήταν ότι... είναι Μεγάλη Πέμπτη και λείπουν όλοι!

**ΕΛΠΙΔΑ ΟΙΚΟΝΟΜΙΔΗ**  
e.oikonomidi@e-typos.com

«Δεν ζητάμε κάποιο ρουσφέτι. Πετύχαμε μία βαθμολογία, μπήκαμε σε μία σχολή περιφερειακού Ιδρύματος. Ο νόμος μάς δίνει το δικαίωμα να πάρουμε μετεγγραφή», αναφέρει ο Κυριάκος Πασύρης. «Εγώ δήλωσα την Αρχιτεκτονική Πάτρας, αλλά είναι αδύνατον για την οικογένειά μου να πληρώσει τις σπουδές μου σε άλλη πόλη. Ήδη έχω έναν αδερφό που σπουδάξει σε άλλη επαρχιακή πόλη. Το μόνο που μου μένει είναι να συμπληρώσω πάλι μηχανογραφικό».

Η Φανή Ζαχαριάδη, παιδί πολυτεκνης οικογένειας, βρέθηκε με τη σειρά της εκτός της Σχολής Αρχιτεκτόνων του ΕΜΠ. «Για μένα πλέον δεν υπάρχει καμία δυνατότητα, μετά την απόφαση του ΣτΕ να αποκλεί-

σει τις ειδικές κατηγορίες των τρίτεκνων και των πολυτεκνών από τις μετεγγραφές, να σπουδάσω κοντά στον τόπο κατοικίας μου. Αυτή τη στιγμή προσπαθώ να τα βάλουμε κάτω με την οικογένειά μου και να δούμε αν υπάρχουν τα χρήματα να σπουδάσω στο Τμήμα του Βόλου που πέρασα».

**1.000 εκκρεμείς αιτήσεις**

Η διαμαρτυρία κράτησε για μία ώρα περίπου, με τους φοιτητές να ασκούν πιέσεις στους φύλακες για να μιλήσουν με κάποιον αρμόδιο. Μετά από λίγη ώρα, έλαβαν την απάντηση από τον υπουργό ότι γίνονται προσπάθειες, μέσα στο στενό νομοθετικό πλαίσιο που τους επιβάλλει η απόφαση του Ανώτατου Δικαστηρίου, να βρουν μία λύση για την περίπτωση τους. Σύμφωνα με τον κ. Μπαλάτ, εκτός από

την περίπτωση των φοιτητών των Αρχιτεκτονικών Σχολών, υπάρχουν ακόμα 1.000 εκκρεμείς αιτήσεις μετεγγραφών. Αμέσως μετά τη δημοσιοποίηση της απόφασης του ΣτΕ, η ηγεσία προσπάθησε να έρθει σε επαφή με τα Ιδρύματα, τα οποία όπως φαίνεται δεν έχουν σκοπό να «παγώσουν» τις διαδικασίες, προκαλώντας επιπλέον προβλήματα στις μετεγγραφές.

«Αναζητούμε νομική φόρμουλα, ενδεχομένως μέσω νομοθετικής ρύθμισης για τα παιδιά αυτά» ανέφερε σε συνέντευξή του ο κ. Μπαλάτ και διευκρίνισε ότι: «Η απόφαση του ΣτΕ δεν δημιουργεί "υποχρέωση" στα ΑΕΙ να ανακαλέσουν τις μετεγγραφές που έγιναν φέτος. Μίλησα με τους πρυτάνεις του Πανεπιστημίου Αθηνών και του ΕΜΠ και με διαβεβαίωσαν ότι δεν έχουν τέτοια πρόθεση».

## Με μικτό σύστημα η επιλογή διευθυντών

**ΣΕ ΜΙΚΤΟ** σύστημα κατέληξε η ηγεσία του υπουργείου Παιδείας για την επιλογή διευθυντών, που θα περιλαμβάνει από τη μία αξιολόγηση προσόντων και από την άλλη εκλογικές διαδικασίες. Η πρόταση από την πλευρά του αναπληρωτή υπουργού Τάσου Κουράκη τελικά πέρασε, παρά τις υπόγειες διαφωνίες. Πιο συγκεκριμένα, η διαδικασία επιλογής θα γίνει βάσει μοριοδότησης και στη συνέχεια, αντί συνέντευξης που ίσχυε μέχρι

σήμερα, θα διεξάγεται εκλογή από το σύλλογο διδασκόντων, η οποία θα αξιολογείται με τα ίδια μόρια που «έπιανε» η συνέντευξη. Μάλιστα, στην ψηφοφορία θα προβλέπεται και ελάχιστο όριο ψήφων «για να διασφαλιστεί η ανάδειξη των πιο ικανών», όπως σημείωσε ο υπουργός. Σχετικά με τους περιφερειακούς διευθυντές, κ'ες υπεγράφη η απόφαση από τον αναπληρωτή υπουργό κ. Κουράκη με τα ονόματα των 13 διευθυντών.

**Αγωνία**

Στην ίδια απελπιστική κατάσταση βρίσκονται και οι υπόλοιποι φοιτητές που ήταν δικαιούχοι βάσει νόμου και πήραν μετεγγραφή για τις δύο Αρχιτεκτονικές Σχολές του ΕΜΠ και του ΑΠΘ. Το Ανώτατο Δικαστήριο δικάρισε την προσφυγή των δύο σχολών, με αποτέλεσμα 150 άτομα να υποχρεώνονται να επιστρέψουν στις σχολές που είχαν αρχικά περά-



## 22. ΠΟΙΟΙ ΔΙΚΑΙΟΥΝΤΑΙ ΔΩΡΕΑΝ ΡΕΥΜΑ ΕΠΙΔΟΜΑ ΕΝΟΙΚΙΟΥ ΚΑΙ ΕΠΙΔΟΤΗΣΗ...

Μέσο: . . . . . ΚΑΘΗΜΕΡΙΝΗ

Ημ. Έκδοσης: . . . 10/04/2015 Ημ. Αποδελτίωσης: . . . 10/04/2015

Σελίδα: . . . . . 17



• **Στήριξη ευπαθών ομάδων.** Από τις 20 Απριλίου και για έναν μήνα, ηλεκτρονικά, θα υποβάλλονται οι αιτήσεις για δωρεάν επανασύνδεση ηλεκτρικών παροχών, δωρεάν παροχή ποσότητας ρεύματος, επιδότηση ενοικίου και επιδότηση σίτισης σε άτομα ή νοικοκυριά που ζουν σε συνθήκες ακραίας φτώχειας. **Σελ. 19**

## Ποιοι δικαιούνται δωρεάν ρεύμα, επίδομα ενοικίου και επιδότηση σίτισης

Από τις 20 Απριλίου και για ένα μήνα, ηλεκτρονικά, θα υποβάλλονται οι αιτήσεις για δωρεάν επανασύνδεση ηλεκτρικών παροχών, δωρεάν παροχή ποσότητας ρεύματος, επιδότηση ενοικίου και επιδότηση σίτισης σε άτομα ή νοικοκυριά που ζουν σε συνθήκες ακραίας φτώχειας.

Δικαίωμα συμμετοχής έχουν, σύμφωνα με την Κοινή Υπουργική Απόφαση (ΚΥΑ) που εκδόθηκε χθες, όσοι πληρούν αυστηρά εισοδηματικά και περιουσιακά κριτήρια, καθώς το κόστος των παροχών, σύμφωνα με τα συναρμόδια υπουργεία, ανέρχεται σε 200 εκατ. ευρώ.

Αναλυτικά, η ΚΥΑ εξειδικεύει τους δικαιούχους των εξής παροχών, όπως ορίστηκαν στον πρόσφατο νόμο για την ανθρωπιστική κρίση που ψηφίστηκε τον προηγούμενο μήνα από τη Βουλή:

1. Δωρεάν ηλεκτρικό ρεύμα 300 kWh το μήνα και 1.200 kWh το τετράμηνο μέχρι τις 31/12/15.

2. Επιδότηση ενοικίου (στον εκμισθωτή) ύψους 70 ευρώ τον μήνα για μεμονωμένο άτομο προσουζανόμενο κατά 30 ευρώ για κάθε ενήλικο ή ανήλικο και έως 220 ευρώ τον μήνα.

3. Επιδότηση σίτισης με κάρτα που θα ενσωματώνει αξία για

αγορές προϊόντων 70 ευρώ τον μήνα για το μεμονωμένο άτομο προσουζανόμενο κατά 30 ευρώ για κάθε μέλος και έως 220 ευρώ τον μήνα.

Σύμφωνα με την ΚΥΑ, το ετήσιο ατομικό εισόδημα των δικαιούχων δεν πρέπει να ξεπερνάει τις 200 εκατ. ευρώ.

**Το κόστος των παροχών, σύμφωνα με τα συναρμόδια υπουργεία, ανέρχεται σε 200 εκατ. ευρώ.**

νάει τα 2.400 ευρώ, φθάνει τα 3.600 ευρώ για ζευγάρι, προσουζανόμενο κατά 1.200 ευρώ για κάθε ενήλικο εξαρτώμενο μέλος της οικογένειας και 600 ευρώ επιπλέον για κάθε ανήλικο εξαρτώμενο μέλος, μέχρι του ποσού των 6.000 ευρώ. Η συνολική φορολογητέα αξία της ακίνητης περιουσίας του δικαιούχου δεν πρέπει να υπερβαίνει τις 90.000 ευρώ κατ' άτομο, προσουζανόμενη κατά 15.000 ευρώ για κάθε επιπλέον ενήλικα και κατά 10.000 ευρώ για κάθε εξαρτώμενο ανήλικο, με ανώτατο όριο τα 200.000 ευρώ.

Επιπλέον, οι τυχόν καταθέσεις σε τράπεζες δεν μπορεί να είναι μεγαλύτερες από το διπλάσιο του εισοδήματος που ορίζεται για τους δικαιούχους.

Στους δικαιούχους που πληρούν τα εισοδηματικά και περιουσιακά κριτήρια παρέχεται δωρεάν αξία ηλεκτρικού ρεύματος έως 1.200 kwh ανά τετράμηνο, μέχρι 31/12/2015.

Δικαιούχοι που δεν είναι ενταγμένοι στο κοινωνικό τιμολόγιο θα πρέπει παράλληλα με την αίτηση για επανασύνδεση και δωρεάν ρεύμα να κάνουν αίτηση ένταξης στο κοινωνικό τιμολόγιο.

Το επίδομα ενοικίου θα χορηγείται για 9 μήνες, από την ημερομηνία σύναψης ή ανανέωσης της σύμβασης μίσθωσης, απευθείας στον ενοικιαστή του ακινήτου. Το ποσό του επιδόματος ξεκινάει από 70 ευρώ για μεμονωμένα άτομα και φθάνει έως και τα 220 σε περίπτωση οικογένειας με 4 εξαρτώμενα μέλη και άνω.

Το επίδομα σίτισης θα χορηγείται στους δικαιούχους που πληρούν τα εισοδηματικά και περιουσιακά κριτήρια της ΚΥΑ, μέσω ηλεκτρονικής κάρτας, συμβατής με τα μηχανήματα πιστωτικών καρτών των εμπορικών καταστημάτων τροφίμων. Σε αυτήν θα πιστώνεται από την 1η Απριλίου

## Εισοδηματικά κριτήρια για επιδότηση ρεύματος, ενοικίου και σίτισης

### ΟΙΚΟΓΕΝΕΙΑΚΗ ΚΑΤΑΣΤΑΣΗ

Μεμονωμένο άτομο

ΟΙΚΟΓΕΝΕΙΑ χωρίς εξαρτώμενο μέλος ή ΑΤΟΜΟ με 1 εξαρτώμενο μέλος

ΟΙΚΟΓΕΝΕΙΑ με 1 εξαρτώμενο μέλος ή ΑΤΟΜΟ με 2 εξαρτώμενα μέλη

ΟΙΚΟΓΕΝΕΙΑ με 2 εξαρτώμενα μέλη ή ΑΤΟΜΟ με 3 εξαρτώμενα μέλη

ΟΙΚΟΓΕΝΕΙΑ με 3 εξαρτώμενα μέλη ή ΑΤΟΜΟ με 4 εξαρτώμενα μέλη

ΟΙΚΟΓΕΝΕΙΑ με 4 και άνω εξαρτώμενα μέλη ή ΑΤΟΜΟ με 5 και άνω εξαρτώμενα μέλη

ΕΤΗΣΙΟ ΕΙΣΟΔΗΜΑ

€2.400

€3.600

€4.200

€4.800

€5.400

€6.000

Η ΚΑΘΗΜΕΡΙΝΗ

2015 μέχρι και τις 31 Δεκεμβρίου 2015, μηνιαίως, ποσό από 70 ευρώ για μεμονωμένο άτομο έως και 220 ευρώ (προσαύξηση κατά 30 ευρώ για κάθε επιπλέον μέλος της οικογένειας). Προτεραιότητα στη χορήγηση των παροχών θα δίδεται κατά σειρά σε άτομα με εξαρτώμενα τέκνα, πολυμελείς οικογένειες, οικογένειες με εξαρτώμενα παιδιά και μηδενικό εισόδημα, οικογένειες με μακροχρόνια ανέργους ή άνεργους γονείς.

Η περίοδος υποβολής των αιτήσεων ξεκινάει εντός του Απριλίου, από 20/4/2015 έως 20/5/2015

και θα υποβάλλονται ηλεκτρονικά, ιδιωτικά ή μέσω ΚΕΠ, ενώ οι διασταυρώσεις στοιχείων θα γίνονται μέσω της εταιρείας πληροφορικής του υπουργείου Εργασίας (ΗΔΙ-ΚΑ). Εφόσον η αίτηση του δικαιούχου απορριφθεί, δίνεται περιθώριο επτά ημερών για την υποβολή αιτήματος επανεξέτασης. Οι ωφελούμενοι υποχρεώνονται να δηλώσουν άμεσα οποιαδήποτε οικογενειακή, επαγγελματική ή οικονομική αλλαγή, που μεταβάλλει τους όρους και τις προϋποθέσεις λήψης των παροχών.

ΡΟΥΛΑ ΣΑΛΟΥΡΟΥ

## 23. ΓΙΑ ΠΟΙΟΥΣ ΜΕΙΩΝΕΤΑΙ Ο ΕΝΦΙΑ

Μέσο: . . . . . Η ΑΚΡΟΠΟΛΗ

Ημ. Έκδοσης: . . . 10/04/2015 Ημ. Αποδελτίωσης: . . . 10/04/2015

Σελίδα: . . . . . 14



## ΔΕΙΤΕ ΟΛΕΣ ΤΙΣ ΚΑΤΗΓΟΡΙΕΣ ΚΑΙ ΟΛΑ ΤΑ ΚΡΙΤΗΡΙΑ

# Για ποιους μειώνεται ο ΕΝΦΙΑ;

**Τ**ις εκκρεμότητες που είχαν μείνει σχετικά με τον ΕΝΦΙΑ, επιτέλους θέλουν να τακτοποιήσουν οι υπεύθυνοι στο υπουργείο οικονομικών, μετά φυσικά από πίεση φορέων ΑΜΕΑ, τριτ'εκνων πολυτέκνων και λοιπών αρμοδίων εκπροσώπων ευπαθών ομάδων. Ολοκληρώνεται, μέσα στις επόμενες μέρες, στο taxishet η τελευταία παρτίδα εκκαθαριστικών ΕΝΦΙΑ, μετά τις διορθώσεις στα Ε9. Οι 50.000 ιδιοκτήτες ακινήτων οι οποίοι έκαναν διορθώσεις του Ε9 για το 2014, αναμένουν να δουν πως διαμορφώνεται το ποσό του ΕΝΦΙΑ. Συγκεκριμένα, μείωση φόρου θα έχουν

**Μείωση 50% αν το εισόδημά σας ήταν χαμηλότερο από 9.000 ευρώ, το σύνολο της επιφάνειας των κτισμάτων του 2014 δεν ξεπερνούσε τα 150 τ.μ και η αξία της περιουσίας σας δεν ξεπερνούσε τα 85.000 ευρώ**



### 1. Κενά ακίνητα

Εως 20% όσοι είχαν κενά και μη ηλεκτροδοτούμενα ακίνητα σε όλο το 2014 και δεν τα είχαν δηλώσει σωστά

### 2. Χαμηλό εισόδημα

Εως 50% εφόσον μετά τις διορθώσεις το συνολικό φορολογητέο οικογενειακό εισόδημα του 2013 ήταν χαμηλότερο από 9.000 ευρώ, το σύνολο της επιφάνειας των κτισμάτων του 2014 δεν ξεπερνούσε τα 150 τ.μ και η αξία της περιουσίας δεν ξεπερνούσε τα 85.000 ευρώ για τον άγαμο. Αντίστοιχα

για τους έγγαμους ή τις μονογονεϊκές οικογένειες με ένα παιδί τα 150.000 και τα 200.000 ευρώ για έγγαμους ή τις μονογονεϊκές οικογένειες με δύο παιδιά. Εδώ συνηθίζεται και το κριτήριο εισοδήματος που ανεβαίνει κατά 1.000 ευρώ για κάθε μέλος της οικογένειας.

### 3. ΑμΕΑ, πολύτεκνοι

- Πλήρη απαλλαγή από τον ΕΝΦΙΑ δικαιούνται τρίτεκνες και πολύτεκνες

οικογένειες καθώς και άτομα με αναπηρία άνω του 80%.

Μετά τις διορθώσεις θα πρέπει το συνολικό φορολογητέο οικογενειακό εισόδημα το 2013 να είναι χαμηλότερο από 9.000 ευρώ, το σύνολο της επιφάνειας των κτισμάτων του 2014 να μην ξεπερνά τα 150 τ.μ και η αξία της περιουσίας να μην υπερβαίνει τα 85.000 ευρώ για τον άγαμο.

Αντίστοιχα για τους έγγαμους ή τις μονογονεϊκές οικογένειες με ένα παιδί 150.000 ευρώ και τα 200.000 ευρώ για

έγγαμους ή τις μονογονεϊκές οικογένειες με δύο παιδιά.

Και εδώ πρέπει να συνηθίζεται το κριτήριο εισοδήματος το οποίο αυξάνεται κατά 1.000 ευρώ για κάθε μέλος της οικογένειας.

Οι μεγάλοι χαμένοι είναι 10.000 ιδιοκτήτες ακινήτων.

Γιατί μετά τις διορθώσεις στο Ε9 χάνουν τις εκπτώσεις που πήραν στα τέλη Οκτωβρίου ή ακόμα και την πλήρη απαλλαγή στον ΕΝΦΙΑ.

## 24. ΖΗΤΟΥΝ ΝΟΜΟΘΕΤΙΚΗ ΡΥΘΜΙΣΗ ΓΙΑ ΤΙΣ ΜΕΤΕΓΓΡΑΦΕΣ ΜΕΤΑ ΤΗΝ...

Μέσο: . . . . . ΚΑΘΗΜΕΡΙΝΗ

Ημ. Έκδοσης: . . . 10/04/2015 Ημ. Αποδελτίωσης: . . . 10/04/2015

Σελίδα: . . . . . 6



ΔΙΑΜΑΡΤΥΡΙΑ ΦΟΙΤΗΤΩΝ ΕΞΩ ΑΠΟ ΤΟ ΥΠΟΥΡΓΕΙΟ

### Ζητούν νομοθετική ρύθμιση για τις μετεγγραφές μετά την απόφαση ΣτΕ

**Συγκέντρωση** διαμαρτυρίας έξω από το υπουργείο Παιδείας για το θέμα των μετεγγραφών πραγματοποίησαν χθες φοιτητές, των οποίων η μετεγγραφή στις αρχιτεκτονικές ΕΜΠ και ΑΠΘ δεν θα πραγματοποιηθεί ύστερα από απόφαση του ΣτΕ που έκρινε τον νόμο περί μετεγγραφών αντισυνταγματικό. Ο υπουργός Παιδείας, Αριστέιδης Μπαλτάς, τους διαβεβαίωσε ότι το υπουργείο θα εξαντλήσει τα νομικά μέσα που έχει στη διάθεσή του για να αρθεί το αδιέξοδο που έχει δημιουργηθεί. Οι φοιτητές ζητούν την προώθηση νομοθετικής ρύθμισης, που θα διασφαλίζει την απρόσκοπτη πραγματοποίηση των μετεγγραφών. Η συγκέντρωση είχε οργανωθεί από τη φοιτητική παράταξη ΜΑΣ της ΚΝΕ.



Την απόφαση του ΣτΕ, που ακυρώνει ως αντισυνταγματικές τις εκκρεμείς μετεγγραφές περίπου 200 φοιτητών σε δύο Αρχιτεκτονικές σχολές (ΕΜΠ και ΑΠΘ), εξετάζουν στο υπουργείο Παιδείας, ώστε να συμπεριλάβουν τα βασικά σημεία της στο σχετικό νομοσχέδιο, το οποίο, όπως ανακοινώθηκε χθες, θα κατατεθεί μετά το Πάσχα.

Του Κωστή Κεκελιάδη

**Ο** υπουργός Παιδείας Αριστείδης Μπαλτάς με χθεσινές δηλώσεις του χαρακτήρισε "τρελή" την κατάσταση που έχει διαμορφωθεί στο θέμα των μετεγγραφών, δεδομένου ότι στη συντριπτική πλειονότητά τους έχουν ολοκληρωθεί και στον αέρα βρίσκονται μόνον οι φοιτητές των συγκεκριμένων Αρχιτεκτονικών σχολών που προσέφυγαν νομικά. Υπό αυτές τις συνθήκες "το υπουργείο Παιδείας προ-

Οδηγός για το νέο νομοθετικό πλαίσιο η απόφαση του ΣτΕ

## Μετεγγραφές Νομοσχέδιο μετά το Πάσχα

τρέπει τις διοικητικές αρχές των ΑΕΙ να συνεχίσουν απρόσκοπτα τις μετεγγραφές, αν και αναγνωρίζει το πρόβλημα που έχουν προκαλέσει οι εξωφρενικοί, έξω από κάθε ακαδημαϊκή λογική, όπως και εκ των υστέρων αποδεικνύεται, χειρισμοί των προηγούμενων ηγεσιών του υπουργείου Παιδείας στο θέμα των μετεγγραφών".

Σε ό,τι αφορά τη σχολή (ΕΜΠ) και το τμήμα (ΑΠΘ) Αρχιτεκτονικής, σε ανακοίνωση του υπουργείου τονίζεται ότι "οι διοικήσεις των δύο σχολών δεν δέχτηκαν να υπαναχωρήσουν στην προσφυγή τους παρά τις συστάσεις του υπουργείου Παιδείας, που έγιναν με γνώμονα να μη διαταραχθεί ο προγραμματισμός εκατοντάδων οικογενειών".

Υπενθυμίζεται ότι στην απόφαση της ολομέλειας του ΣτΕ αναγνωρίζονται ως βασικά κριτήρια για τις μετεγγραφές οι λόγοι υγείας και τα "ανυπέβλητα οικο-



Υπενθυμίζεται ότι στην απόφαση της ολομέλειας του ΣτΕ αναγνωρίζονται ως βασικά κριτήρια για τις μετεγγραφές οι λόγοι υγείας και τα «ανυπέβλητα οικονομικά εμπόδια».  
ΦΩΤ. ΑΡΧΕΙΟΥ

νομικά εμπόδια", ενώ προσδιορίζεται πλάφον 10% (επί των εισακτέων) και αποδίδεται "αποφασιστικός λόγος" στις διοικήσεις των ΑΕΙ.

### ΚΚΕ: ΕΜΠΑΙΓΜΟΣ

Σε ανακοίνωσή της η Κ.Ε. του ΚΚΕ αναφέρει ότι "είναι μεγάλες οι ευθύνες του υπουργείου Παιδείας, το οποίο εμπαιζει

τους φοιτητές και τις οικογένειές τους, αφού από τη μία σε σχετική ερώτηση του ΚΚΕ στη Βουλή απαντά ότι η προσφυγή των Αρχιτεκτονικών σχολών είναι 'πράξη αγώνα' και από την άλλη ανακοινώνει ότι θα φέρει σχετική νομοθετική ρύθμιση, που θα επικυρώνει τις μετεγγραφές των φοιτητών Αρχιτεκτονικής".

### Τάσος Κουράκης Σύστημα με ελλείψεις και αγκυλώσεις

Στο νέο σύστημα εισαγωγής στην τριτοβάθμια εκπαίδευση, το οποίο θα ισχύει από την επόμενη χρονιά, αναφέρθηκε χθες σε συνέντευξή του ο αναπληρωτής υπουργός Παιδείας Τάσος Κουράκης. Όπως τόνισε, "προϋπόθεση για την εφαρμογή του Νέου Λυκείου ήταν η προετοιμασία αναλυτικών και ωρολογίων προγραμμάτων και νέων βιβλίων. Καμία όμως προετοιμασία δεν είχε γίνει από τις προηγούμενες ηγεσίες, ώστε να μπορέσουν να λειτουργήσουν τα σχολεία με τους νόμους που θα ίσχυαν από τη νέα σχολική χρονιά, με αποτέλεσμα η νέα ηγεσία του υπουργείου να παραλάβει ένα σύστημα γεμάτο ελλείψεις και αγκυλώσεις".

Επιπλέον "το σύστημα με το οποίο τα παιδιά θα καλούνταν να δώσουν εξετάσεις θα είχε ως αποτέλεσμα πολλές μαθήτριες και μαθητές με υψηλή βαθμολογία να βρεθούν εκτός ΑΕΙ εξαιτίας των περιορισμένων δυνατοτήτων επιλογής σχολών. Οι παρεμβάσεις του υπουργείου δίνουν τις εξής δυνατότητες: Όσες μαθήτριες και όσοι μαθητές θέλουν να δώσουν εξετάσεις με το σύστημα που θα ίσχυε -δηλαδή με τέσσερα μαθήματα που οδηγούν σε ένα επιστημονικό πεδίο- μπορούν να το κάνουν. Όσες και όσοι θέλουν να ανοίξουν ακόμη ένα επιστημονικό πεδίο μπορούν να δώσουν και ένα πέμπτο μάθημα, το οποίο έτσι και αλλιώς θα διδάσκεται στα σχολεία".