

1. 300 ΑΡΧΑΙΟΛΟΓΟΙ ΤΕΧΝΙΤΕΣ ΚΑΙ ΕΡΓΑΤΕΣ ΣΕ ΜΟΥΣΕΙΑ ΚΑΙ...

Μέσο: ΕΛΕΥΘΕΡΟΣ ΤΥΠΟΣ

Ημ. Έκδοσης: . . . 30/09/2014 Ημ. Αποδελτίωσης: . . . 30/09/2014

Σελίδα: 23

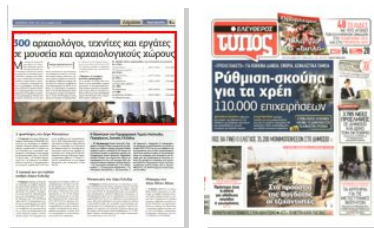

ΜΕΣΑ ΣΤΟΝ ΟΚΤΩΒΡΙΟ

300 αρχαιολόγοι, τεχνίτες και εργάτες σε μουσεία και αρχαιολογικούς χώρους

Με εποχικό προσωπικό θα ενισχυθούν τον Οκτώβριο διάφορα μουσεία και αρχαιολογικοί χώροι. Συγκεκριμένα, μέσα στον επόμενο μήνα αναμένεται να καλυφθούν περίπου 300 θέσεις εποχικών από ειδικότητες όπως: αρχαιολόγοι, συντηρητές αρχαιοτήτων, εργατοτεχνίτες, μηχανικοί κ.ά. Ο φάκελος υποψηφιότητας πρέπει να περιλαμβάνει υποχρεωτικά τα εξής: αίτηση με την οποία να δηλώνουν τη συγκεκριμένη θέση, την οποία ενδιαφέρονται να καλύψουν, επικυρωμένο φωτοαντίγραφο του δελτίου της αστυνομικής ταυτότητας και των δύο

[ΣΟΦΙΑ ΕΜΜΑΝΟΥΗΛΙΔΟΥ]
semmanoilidou@e-typos.com

όψεων, επικυρωμένο φωτοαντίγραφο του αποδεικτικού σπουδών, πιστοποιητικό οικογενειακής κατάστασης (για τους έγγαμους), βεβαίωση πολυτεχνικής ιδιότητας, βεβαίωση ανεργίας από τον ΟΑΕΔ (αν υπάρχει) και βεβαίωση τυχόν προϋπηρεσίας στο ΥΠΠΟ. Για τις θέσεις των αρχαιολόγων απαραίτητα είναι το πτυχίο Φιλοσοφικής Σχολής του τμήματος Ιστορίας και Αρχαιολογίας ή πτυχίο Φιλοσοφικής Σχολής τμήματος Ιστορίας και Αρχαιολογίας

με ειδίκευση στην Αρχαιολογία, η γνώση μιας ξένης γλώσσας μεταξύ των αγγλικών, γαλλικών, γερμανικών ή ιταλικών καθώς και η πιστοποίηση γνώσης Η/Υ.

«Τρέχουν» οι αιτήσεις σε πέντε προκηρύξεις

Εν τω μεταξύ, σε εξέλιξη είναι οι αιτήσεις σε πέντε προκηρύξεις εποχικού προσωπικού. Το νέο προσωπικό θα καλύψει ανάγκες μουσείων και αρχαιολογικών χώρων. Από την κατανομή των θέσεων προκύπτει ότι θα προσληφθούν άτομα από ειδικότητες όπως: αρχαιολόγοι, εργάτες, φύλακες κ.ά.

Σε εξέλιξη πέντε προκηρύξεις για εποχικούς σε μουσεία ΚΔ' ΕΠΚΑ

ΠΕ Αρχαιολόγοι	1	28410-22462	3 Οκτωβρίου
ΥΕ Ειδικευμένοι Εργάτες	1		
ΚΒ' ΕΠΚΑ			
ΔΕ Εργατοτεχνίτη	2	22410-76766	3 Οκτωβρίου
ΙΖ' ΕΠΚΑ			
ΠΕ Αρχαιολόγος	1	23810-24356	2 Οκτωβρίου
ΥΕ Ειδικευμένος Εργάτης	1		
21η ΕΒΑ			
ΠΕ Αρχαιολόγων	1	26610-48310	1 Οκτωβρίου
17η ΕΒΑ			
ΔΕ Ημερήσιων Φυλάκων	1	24610-25903	4 Οκτωβρίου
ΥΕ Καθαριστών/τριών	1		



2. 33 ΜΟΝΙΜΕΣ ΠΡΟΣΛΗΨΕΙΣ ΣΤΗΝ ΕΛΛΗΝΙΚΗ ΣΤΑΤΙΣΤΙΚΗ ΑΡΧΗ

Μέσο: ΕΛΕΥΘΕΡΟΣ ΤΥΠΟΣ

Ημ. Έκδοσης: . . . 30/09/2014 Ημ. Αποδελτίωσης: . . . 30/09/2014

Σελίδα: 22

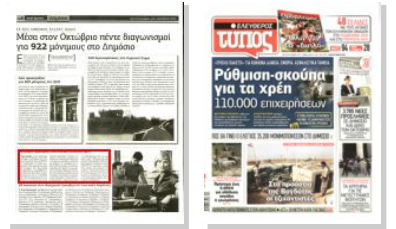

33 μόνιμες προσλήψεις στην Ελληνική Στατιστική Αρχή

►► **Προκήρυξη** για την πρόσληψη 33 μόνιμων υπαλλήλων στην Ελληνική Στατιστική Αρχή (ΕΛΣΤΑΤ) με τη διαδικασία της σειράς προτεραιότητας θα δημοσιευτεί μέσα στον Οκτώβριο. Στην Εφημερίδα της Κυβερνήσεως αναρτήθηκαν οι τρεις θέσεις που θα δοθούν σε προστατευόμενους από το ν. 2643/98. Αυτές είναι της ειδικότητας ΠΕ Στατιστικών και κατανέμονται στους

Νομούς Αργολίδος, Λασιθίου και Κιλκίς και αντίστοιχα απευθύνονται σε Ατομο με Αναπηρία, πολύτεκνο και τρίτεκνο. Οι υποψήφιοι για τις θέσεις ΠΕ Στατιστικών που θα προκηρυχθούν θα πρέπει να προσκομίσουν: α) Πτυχίο ή δίπλωμα Στατιστικής ή Στατιστικής και Αναλογιστικής Επιστήμης ή Στατιστικής και Ασφαλιστικής Επιστήμης ή Στατιστικής και Αναλογιστικών - Χρηματοοικονομικών

Μαθηματικών ΑΕΙ ή το ομώνυμο πτυχίο ή δίπλωμα Ελληνικού Ανοικτού Πανεπιστημίου (ΕΑΠ) ΑΕΙ ή Προγραμμάτων Σπουδών Επιλογής (ΠΣΕ) ΑΕΙ της ημεδαπής ή ισότιμο τίτλο σχολών της ημεδαπής ή αλλοδαπής, αντίστοιχης ειδικότητας. β) Γνώση Χειρισμού Η/Υ στα αντικείμενα: (i) επεξεργασίας κειμένων, (ii) υπολογιστικών φύλλων και (iii) υπηρεσιών Διαδικτύου.

3. ΧΩΡΑ ΓΕΡΟΝΤΩΝ

Μέσο: ΗΜΕΡΗΣΙΑ

Ημ. Έκδοσης: . . . 30/09/2014 Ημ. Αποδελτίωσης: . . . 30/09/2014

Σελίδα: 34



Η ΤΡΙΤΗ ΗΛΙΚΙΑ ΣΕ ΑΡΙΘΜΟΥΣ

- Στην Ελλάδα οι υπερηλικες αποτελούν το 14% του γενικού πληθυσμού.
- Κάθε πέντε χρόνια προστίθενται στην προχωρημένη ηλικία πάνω από 100.000 άτομα.
- Τα άτομα άνω των 70 ετών, ενώ αποτελούν το 10% του πληθυσμού, απασχολούν το 50% των νοσοκομειακών κλινών και ειδικότερα το 25% των κλινών για οξεία περιστατικά. Οι υπερηλικες καλύπτουν το 25% των συνολικών ημερών νοσηλείας στα νοσοκομεία. Το 70% των υπερηλικών έχουν περισσότερες της μιας συνοδούς νόσους.
- Το 25% των υπερηλικών παίρνει περισσότερα από πέντε φάρμακα.
- Από άνοια πάσχουν 150.000-200.000 ασθενείς στη χώρα μας. Ο αντίστοιχος αριθμός για την Ευρώπη ανέρχεται σε 10.000.000, ενώ παγκοσμίως καταγράφονται 44.000.000 ασθενείς.
- Το 52% όλων των καρκίνων στις γυναίκες και το 59% στους άνδρες διαγιγνώσκεται σε άτομα άνω των 65 ετών.
- Πάνω από το 66% των θανάτων από καρκίνο συμβαίνει σε ασθενείς ηλικίας άνω των 65 ετών.

Πρώτη στην Ευρώπη σε γηράσκοντα πληθυσμό η Ελλάδα

Ηλικιωμένοι το 30% των Ελλήνων το 2030

➤➤ Μαζί με την Ιταλία καταγράφεται το τρίτο χαμηλότερο ποσοστό γεννήσεων

ΤΗΣ ΕΛΕΝΗΣ ΠΕΤΡΟΠΟΥΛΟΥ

Σε χώρα... γερόντων μεταλλάσσεται η Ελλάδα, με το 14% του πληθυσμού να είναι άνω των 65 ετών και σύμφωνα με τις προβλέψεις το ποσοστό αυτό το 2020 θα είναι άνω του 20% και το 2030 περίπου το 30% του πληθυσμού! Η χώρα μας κατατάσσεται στην πρώτη θέση μεταξύ των κρατών-μελών της Ευρωπαϊκής Ένωσης σε γηράσκοντα πληθυσμό (ποσοστό αύξησης 21,4% μεταξύ των ετών 2001-2006) έναντι μέσου όρου της Ε.Ε. 17,2%. Ταυτόχρονα, η

Ελλάδα και η Ιταλία καταγράφουν τον τρίτο χαμηλότερο δείκτη γεννήσεων (9‰) στην Ε.Ε., μετά τη Γερμανία (8,4‰) και την Πορτογαλία (8,5‰).

ΣΥΝΤΑΞΙΟΥΧΟΙ ➤➤ Σύμφωνα με την Αιτιολογική Έκθεση της Ευρωπαϊκής Επιτροπής για το Ευρωπαϊκό Έτος Ενεργού Γήρανος 2012 και με βάση στοιχεία και προβλέψεις της Eurostat, υπολογίζεται ότι ενώ σήμερα στην Ευρωπαϊκή Ένωση αντιστοιχούν τέσσερα άτομα σε παραγωγική ηλικία (15-64 ετών) ανά ένα συνταξιούχο άνω των 65 ετών, το 2060 θα υπάρχουν μόνο δύο άτομα για κάθε ένα συνταξιούχο!

Τα παραπάνω στοιχεία έδωσε χθες στη δημοσιότητα ο πρόεδρος της Ελληνικής Γηροντολογικής και Γηριατρικής Εταιρείας, καθηγητής

Χειρουργικής Πανεπιστημίου Αθηνών, διευθυντής Χειρουργικής Κλινικής Νοσοκομείου «Αγ. Σάββας» Ιωάννης Γ. Καραϊτιανός, με αφορμή την Παγκόσμια Ημέρα Ηλικιωμένων (1η Οκτωβρίου).

Όπως τόνισε, αυτή η δημογραφική γήρανση -κοινή σε όλες τις δυτικού τύπου χώρες- οφείλεται αφενός μεν στην επιμήκυνση του μέσου όρου επιβίωσης, αφετέρου δε στην ολοένα και μεγαλύτερη υπογεννητικότητα. Αποτέλεσμα της γήρανσης του πληθυσμού -αναφέρει ο καθηγητής - είναι η αύξηση των ποσοστών των νόσων φθοράς, όπως είναι τα καρδιαγγειακά νοσήματα, ο σακχαρώδης διαβήτης, η χρόνια νεφρική ανεπάρκεια, η χρόνια αναπνευστική ανεπάρκεια, η καχεξία, η άνοια και άλλες διαταραχές της μνήμης, καθώς επίσης και ο καρκίνος.

4. ΕΝΑΣ ΣΤΟΥΣ ΕΠΤΑ ΕΛΛΗΝΕΣ ΕΙΝΑΙ ΑΝΩ ΤΩΝ 65 ΕΤΩΝ

Μέσο: ΚΑΘΗΜΕΡΙΝΗ

Ημ. Έκδοσης: . . .30/09/2014 Ημ. Αποδελτίωσης: . . .30/09/2014

Σελίδα: 5



Ένας στους επτά Έλληνες είναι άνω των 65 ετών

Την ηλικιακή ομάδα άνω των 65 ετών «αντιπροσωπεύει» ένας στους επτά Έλληνες, επιβεβαιώνοντας τον φόβο ότι η Ελλάδα είναι μια χώρα «που γερνάει».

Σύμφωνα με τα στοιχεία που έδωσε στη δημοσιότητα η Ελληνική Γεροντολογική και Γηριατρική Εταιρεία, με αφορμή την αυριανή Παγκόσμια Ημέρα των Ηλικιωμένων, ποσοστό μεγαλύτερο του 14% του πληθυσμού είναι άτομα ηλικίας άνω των 65 ετών, ενώ εκτιμάται ότι το ποσοστό αυτό θα ξεπεράσει το 20% το 2020 και θα φτάσει το 30% το 2030. Και αυτό είναι σίγουρο ότι θα έχει επιπτώσεις στο ασφαλιστικό σύστημα της χώρας. Είναι, άλλωστε, ενδεικτικό ότι ενώ σήμερα στην Ε.Ε. αντιστοιχούν 4 άτομα σε παραγωγική ηλικία (15 έως 64 ετών) ανά ένα συνταξιούχο, το 2060 η σχέση αυτή θα είναι

Άνω των 65 ετών, περισσότερο από το 14% του ελληνικού πληθυσμού

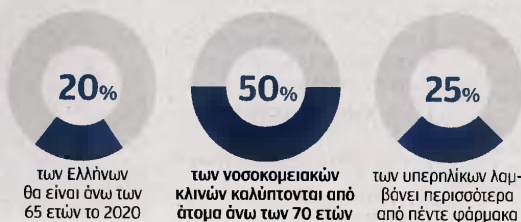

ΠΗΓΗ: Ελληνική Γεροντολογική και Γηριατρική Εταιρεία

Η ΚΑΘΗΜΕΡΙΝΗ

δύο άτομα παραγωγικής ηλικίας για κάθε συνταξιούχο. Την ίδια στιγμή η χώρα μας καθώς και η Ιταλία έχουν τον τρίτο χαμηλότερο δείκτη γεννήσεων στην Ε.Ε., εννέα τοις χιλίοις, μετά τη Γερμανία που έχει 8,4 τοις χιλίοις και

την Πορτογαλία 8,5 τοις χιλίοις. Τα άτομα ηλικίας άνω των 65 ετών καταναλώνουν δυσανάλογο ποσοστό των κρατικών πόρων για την Υγεία. Ειδικότερα, από τους ηλικιωμένους ασθενείς που νοσηλεύονται σε γενικά νοσο-

Παράλληλα, η χώρα μας έχει τον τρίτο χαμηλότερο δείκτη γεννήσεων στην Ε.Ε.

κομεία το 40% είναι χειρουργικοί ασθενείς. Τα άτομα άνω των 70 ετών, ενώ αποτελούν το 10% του πληθυσμού, απασχολούν το 50% των νοσοκομειακών κλινών και για οξεία περιστατικά το 25% των κλινών. Οι υπερηλικές καλύπτουν το 25% των συνολικών ημερών νοσηλείας στα νοσοκομεία. Το 70% των υπερηλικών έχει περισσότερες της μιας συννοδούς νόσους και το 25% λαμβάνει περισσότερα από πέντε φάρμακα. Οι διάφορες μορφές καρκίνου είναι πρώτη αιτία θανάτου στο φάσμα ηλικίας μεταξύ

65 και 74 ετών και η δεύτερη αιτία θανάτου μετά τα 75 χρόνια.

Η Γηριατρική

Σύμφωνα τον πρόεδρο της Ελληνικής Γεροντολογικής και Γηριατρικής Εταιρείας αμ. επκ. καθηγητή Χειρουργικής του Πανεπιστημίου Αθηνών κ. Ιωάννη Καραϊτιανό, παρά τη συνεχή αύξηση του αριθμού των ηλικιωμένων στη χώρα μας, η Ελλάδα παραμένει η μοναδική χώρα στην Ευρώπη στην οποία δεν είναι αναγνωρισμένη η Γηριατρική ως ιατρική ειδικότητα ή εξειδίκευση, ενώ η παρούσα οικονομική κρίση δυσχεραίνει την ανάληψη πρωτοβουλιών που θα συμβάλουν στην εν γένει καλύτερη αντιμετώπιση των αναγκών της ευαίσθητης αυτής κοινωνικής και ηλικιακής ομάδας.

PENNY ΜΠΟΥΛΟΥΤΖΑ

Μέσο: ΑΓΓΕΛΙΟΦΟΡΟΣ ΚΥΡΙΑΚΗΣ

Ημ. Έκδοσης: . . . 28/09/2014 Ημ. Αποδελτίωσης: . . . 30/09/2014

Σελίδα: 18



Καμία απολύτως μείωση δεν προβλέπεται για όσους χρησιμοποιούν τα αστικά λεωφορεία για μικρές διαδρομές. Και αυτή η κατηγορία επιβατών καλείται να πληρώνει από την προσεχή Τετάρτη ακριβότερο εισιτήριο

Αυξήσεις, παγίδες και πρόστιμα με τα εισιτήρια του ΟΑΣΘ

Καθημερινό «χαράτσι» καλείται να πληρώνει από την 1η Οκτωβρίου το επιβατικό κοινό της Θεσσαλονίκης

ΤΗΣ ΝΤΟΝΙΑΣ ΚΑΝΙΤΣΑΚΗ
dkanitsaki@yahoo.gr

Νέο «χαράτσι», και μάλιστα καθημερινό, καλείται να πληρώνει το επιβατικό κοινό της Θεσσαλονίκης. Από την Τετάρτη 1 Οκτωβρίου, οι Θεσσαλονικείς που μετακινούνται με τα λεωφορεία του ΟΑΣΘ, θα βάζουν πιο βαθιά το χέρι στην τσέπη, αφού οι αυξήσεις - «φωτιά» στα εισιτήρια είναι πλέον γεγονός. Πρόκειται για αυξήσεις που σε ορισμένες περιπτώσεις είναι προκλητικές και

Σε μία περίοδο που η ανεργία βρίσκεται στα ύψη, ενώ αντίθετα οι μισθοί -όσων έχουν είναι στα τάρταρα, τα εισιτήρια αυξάνονται τουλάχιστον σε ποσοστό 25%. Υπάρχουν όμως και εισιτήρια τα οποία -μοιάζει απίστευτο- αυξάνονται κατά 150%! Εκτός όμως από τις αυξήσεις υπάρχουν και... άλλες παγίδες, όπως για παράδειγμα η μείωση του χρονικού διαστήματος στο οποίο μπορεί να χρησιμοποιηθεί το εισιτήριο των δύο μετακινήσεων. Και βέβαια, δεν προβλέπεται καμία απολύτως μείωση για όσους χρησιμοποιούν τα αστικά για μικρές διαδρομές. Και αυτή η κατηγορία επιβατών, καλείται να πληρώνει από την Τετάρτη ακριβότερο εισιτήριο...

Οι τιμές
Ετσι, λοιπόν, το απλό εισιτήριο μιας μόνο μετακίνησης διαμορφώνεται στο 1 ευρώ, έναντι 0,80 ευρώ, που κοστίζει σήμερα, αυξάνεται δηλαδή σε ποσοστό 25%! Το ίδιο ισχύει και για

το μειωμένο εισιτήριο, το οποίο διαμορφώνεται στα 0,50 ευρώ, έναντι 0,40 ευρώ, που είναι σήμερα.

Ακόμη χειρότερα είναι τα πράγματα για όσους χρησιμοποιούν το χρονικό εισιτήριο των δύο μετακινήσεων, το οποίο αυξάνεται σε ποσοστό μεγαλύτερο του 33%! Συγκεκριμένα, ενώ

σήμερα κοστίζει 0,90 ευρώ, διαμορφώνεται στο 1,20 ευρώ το ολόκληρο και στο 0,60 ευρώ το μειωμένο.

Εκτός όμως από την αύξηση στην τιμή, υπάρχει κι άλλη «παγίδα». Ετσι, ενώ σήμερα η δεύτερη επικύρωση μπορεί να γίνει μέσα σε 90 λεπτά της ώρας, από την Τετάρτη θα πρέπει να γίνε-

αιχμή

Πού βρίσκεται

Τις χωρίς λογική αυξήσεις που αποφασίστηκαν με κοινή απόφαση του αναπληρωτή υπουργού Οικονομικών και του υφυπουργού Υποδομών -με δεδομένες τις συνθήκες που επικρατούν στην ελληνική κοινωνία- ο ΟΑΣΘ επιχειρεί, με ανακοίνωσή του, να τις παρουσιάσει ως... αναπροσαρμογή - εξορθολογισμό των κομιστρών του.

«**Η νέα πολιτική κομιστρου** γίνεται δικαιότερη έναντι της προϊσχύουσας, αφού το κόστος μετακίνησης κατανέμεται αναλογικότερα, με βάση την απόσταση μετακίνησης και τις χρήσεις», επισφαιίνεται σε σχετική ανακοίνωση.

Να δεχτούμε, λοιπόν, ότι αποτελεί εξορθολογισμό κομιστρου ο κάτοικος της επαρχίας Λαγκαδά να πληρώνει δύο ευρώ για να έρθει στη Θεσσαλονίκη. Να δεχτούμε ακόμη ότι η μετακίνηση με εξπρές γραμμή από το αεροδρόμιο προς το κέντρο της πόλης

Όσοι χρησιμοποιούν το χρονικό εισιτήριο των δύο μετακινήσεων, το οποίο σήμερα κοστίζει 0,90 ευρώ, θα πληρώνουν από την 1η Οκτωβρίου 1,20 ευρώ



Μέσο: ΑΓΓΕΛΙΟΦΟΡΟΣ ΚΥΡΙΑΚΗΣ

Ημ. Έκδοσης: . . . 28/09/2014 Ημ. Αποδελτίωσης: . . . 30/09/2014

Σελίδα: 19



ματα, χωρίς προσαύξηση.

Ενα ακόμη νέο εισιτήριο είναι το χρονικό τεσσάρων μετακινήσεων, οι οποίες θα πρέπει να πραγματοποιούνται μέσα σε 120 λεπτά της ώρας, με κόστος 2 ευρώ το κανονικό και 1 ευρώ το μειωμένο. Τα εισιτήρια αυτά θα αποτελούν από την Τετάρτη το νόμιμο και υποχρεωτικό κόμιστρο των επιβατών των γραμμών των δήμων του επαρχείου Λαγκαδά, εφόσον αυτοί πραγματοποιούν τουλάχιστον μία μεταβίβαση στο Λαγκαδά.

Προτυπωμένα εισιτήρια της κατηγορίας αυτής θα διατίθενται από τα εκδοτήρια του ΟΑΣΘ και από τους οδηγούς των υπεραστικών λεωφορείων του ΚΤΕΑ Νομού Θεσσαλονίκης που εκτελούν δρομολόγια με κόμιστρα του ΟΑΣΘ. Οι επιβάτες θα μπορούν να τα εκδίδουν και από τα μηχανήματα εντός των λεωφορείων, χωρίς προσαύξηση.

Ακριβότερο έως 150%

Το εισιτήριο για την Πολιτιστική Γραμμή παραμένει ως έχει, δηλαδή στα δύο ευρώ το κανονικό και στο 1 ευρώ το μειωμένο. Την ίδια ώρα όμως, κατά 150% αυξάνεται το κόστος μετακίνησης με την εξεπρεστωμένη γραμμή ευυπρέτισης του αεροδρομίου «Μακεδονία». Έτσι, ενώ σήμερα η μετακίνηση με τη συγκεκριμένη γραμμή κοστίζει 0,80 ευρώ, από την Τετάρτη θα κοστίζει δύο ευρώ, ενώ το κόστος του μειωμένου εισιτηρίου θα είναι ένα ευρώ.

Το ίδιο ισχύει και για τη γραμμή 78N, δηλαδή τη νυχτερινή γραμμή του αεροδρομίου, η οποία σημειωτέον αποτελεί πλέον τη μοναδική γραμμή που κυκλοφορεί μετά τα μεσάνυχτα στη Θεσσαλονίκη. Υπενθυμίζεται ότι στη Θεσσαλονίκη που είναι... φοιτητούπολη και σε μεγάλο βαθμό ζει από τη νύχτα (χιλιάδες κόσμου εργάζεται σε καταστήματα εστίασης και ψυχαγωγίας), καταργήθηκαν τα νυχτερινά δρομολόγια...

Προτυπωμένα εισιτήρια της κατηγορίας αυτής θα διατίθενται από τα εκδοτήρια του ΟΑΣΘ και τους συνοδούς της Πολιτιστικής Γραμμής, ενώ οι επιβάτες θα μπορούν να τα εκδίδουν και από τα εκδοτικά μηχανήματα στα λεωφορεία, χωρίς προσαύξηση.

ται μέσα σε 70 λεπτά της ώρας!

Τόσο τα εισιτήρια της μιας μετακίνησης, όσο και αυτά των δύο μετακινήσεων, θα διατίθενται από τα εκδοτήρια του ΟΑΣΘ και τα συνεργαζόμενα καταστήματα. Οι επιβάτες θα μπορούν να τα προμηθευτούν και από τα εκδοτικά μηχανήματα εντός των λεωφορείων, θα τα πληρώνουν όμως ακριβότερα, κατά δέκα λεπτά.

Από την 1η Οκτωβρίου, όμως, θα υπάρχουν νέες κα-

τηγορίες εισιτηρίων. Έτσι, θα υπάρχει χρονικό εισιτήριο τριών μετακινήσεων, οι οποίες θα πρέπει να πραγματοποιούνται μέσα σε 90 λεπτά της ώρας, με κόστος 1,5 ευρώ το κανονικό και 0,80 ευρώ το μειωμένο.

Προτυπωμένα εισιτήρια αυτής της κατηγορίας θα διατίθενται από τα εκδοτήρια του ΟΑΣΘ, ενώ οι επιβάτες θα μπορούν να τα εκδίδουν και μέσα στα λεωφορεία, από τα ειδικά μηχανή-

ο εξορθολογισμός;

πρέπει να κοστίζει κι αυτή δύο ευρώ. Να δεχτούμε ότι η μεταμεσονύκτια μετακίνηση (ό,τι δηλαδή απέμεινε από αυτήν), πρέπει να έχει κόστος δύο ευρώ.

Πού όμως βρίσκεται ο εξορθολογισμός για κάποιον που, λόγω χάρη, παίρνει το λεωφορείο από τη ΧΑΝΘ για να πάει στη Δωδεκανήσος, ο οποίος καλείται να πληρώσει ακριβότερο εισιτήριο κατά 25%; Πώς ακριβώς νοείται ο εξορθολογισμός γι' αυτόν που παίρνει το λεωφορείο για τέσσερις - πέντε στάσεις; Ποια είναι η δικαιολογία για αυτόν τον επιβάτη που για μια μικρή διαδρομή θα πρέπει από μεθαύριο να πληρώνει το εισιτήριο... χρυσάφι; Διότι με τους μισθούς των 400 και 500 ευρώ, το ένα ευρώ για ένα απλό εισιτήριο είναι πράγματι χρυσάφι...

Ντ. Κ.

Στην ίδια τιμή οι κάρτες απεριόριστων διαδρομών



Μέσα στη λαίλαπα των αυξήσεων, διατηρούνται τουλάχιστον στην ίδια τιμή οι μηνιαίες κάρτες απεριόριστων διαδρομών, ενώ μειώνεται η τιμή των τριμηνιαίων και των ετήσιων. Έτσι, οι μηνιαίες κάρτες κοστίζουν 30 ευρώ η κανονική και 15 η μειωμένη, οι τριμηνιαίες 84 ευρώ η κανονική και 42 η μειωμένη, οι εξαμηνιαίες 150 ευρώ η κανονική και 75 η μειωμένη και τέλος οι ετήσιες κάρτες 270 ευρώ η κανονική και 135 η μειωμένη. Οι δικαιούχοι μειωμένου εισιτηρίου παραμένουν ως έχουν (μαθητές, φοιτητές, σπουδαστές, πολύτεκνοι, ΑΜΕΑ με ποσοστό αναπηρίας 67% και άνω, άτομα άνω των 65 ετών), αρκεί να επιδεικνύουν τα ανάλογα κατά περίπτωση έγγραφα. Τα παλιά εισιτήρια θα μπορούν να χρησιμοποιούνται μέχρι τις 31 Οκτωβρίου, ενώ μέχρι τις 31 Δεκεμβρίου θα μπορούν να ανταλλάσσονται με ανάλογης αξίας νέα εισιτήρια στα εκδοτήρια του ΟΑΣΘ. Οι μηνιαίες κάρτες εκδίδονται κάθε μήνα, οι τριμηνιαίες κάθε μήνα και

λήγουν τον τρίτο μήνα μετά την έκδοσή τους, οι εξαμηνιαίες εκδίδονται κάθε Ιανουάριο και Ιούλιο και ισχύουν για έξι μήνες, ενώ οι ετήσιες κάρτες απεριόριστων διαδρομών εκδίδονται κάθε Ιανουάριο.

60 ευρώ και στη... ΔΟΥ

Στα 60 ευρώ διαμορφώνεται από μεθαύριο το πρόστιμο για τους επιβάτες οι οποίοι θα συλλαμβάνονται να μετακινούνται χωρίς εισιτήριο, ενώ οι δικαιούχοι μειωμένου κομιστρου θα πρέπει να πληρώνουν πρόστιμο 30 ευρώ. Το παραπάνω πρόστιμο θα πρέπει να καταβάλλεται είτε επιτόπου, στον ελεγκτή κομιστρου, είτε εντός εξήντα ημερολογιακών ημερών από την επομένη της παράβασης στον ΟΑΣΘ ή μέσω των ΕΛΤΑ. Σε περίπτωση που δεν πληρωθεί εντός των 60 ημερολογιακών ημερών, ο ΟΑΣΘ θα διαβιβάζει τη βεβαίωση επιβολής προστίμου στην αρμόδια ΔΟΥ, οπότε το πρόστιμο θα πενταπλασιάζεται και θα εισπραττείται ως δημόσιο έσοδο.

6. ΔΕΔΔΗΕ ΟΙ ΑΙΤΗΣΕΙΣ ΓΙΑ ΤΙΣ 540 ΠΡΟΣΛΗΨΕΙΣ

Μέσο: ΔΗΜΟΚΡΑΤΙΑ

Ημ. Έκδοσης: . . . 30/09/2014 Ημ. Αποδελτίωσης: . . . 30/09/2014

Σελίδα: 15



ΔΕΔΔΗΕ: Οι αιτήσεις για τις 540 προσλήψεις

ΕΩΣ ΤΙΣ 13 Οκτωβρίου θα μπορούν οι ενδιαφερόμενοι να συμπληρώσουν ηλεκτρονικά αιτήσεις για τις 540 προσλήψεις διαφόρων ειδικοτήτων που θα κάνει ο ΔΕΔΔΗΕ (Διαχειριστής Ελληνικού Δικτύου Διανομής Ηλεκτρικής Ενέργειας) μέσω ΑΣΕΠ.

Το σύστημα υποδοχής αιτήσεων άνοιξε χθες και σύμφωνα με την προκήρυξη η κατανομή των θέσεων ανά βαθμίδα εκπαίδευσης είναι: Κατηγορία Πανεπιστημιακής Εκπαίδευσης (ΠΕ) 160 θέσεις, Τεχνολογικής Εκπαίδευσης (ΤΕ) 90 θέσεις και Δευτεροβάθμιας Εκπαίδευσης (ΔΕ) 290 θέσεις. Δικαίωμα συμμετοχής έχουν διάφορες ειδικότητες. Για την κατηγορία της Πανεπιστημιακής Εκπαίδευσης, όσοι διαθέτουν πτυχία ή διπλώματα Ηλεκτρολόγου Μηχανικού, Μηχανολόγου, Αεροναυπηγού Μηχανικού, Μηχανολόγου Μηχανικού Βιομηχανίας κ.λπ., πτυχία ή διπλώματα οικονομικών σχολών, διεθνών σπουδών κ.λπ. και πληροφορικής.

Για την κατηγορία της Τεχνολογικής Εκπαίδευσης, όσοι κατέχουν πτυχίο ή δίπλωμα τμήματος ηλεκτρολογίας ή Ηλεκτρολόγων Μηχανικών Τ.Ε., ή τμήματος Ηλεκτρονικής ή Ηλεκτρονικών ή Αυτοματισμού ή Μηχανικών Αυτοματισμού κ.λπ.

Ποσοστό 20% στο σύνολο των θέσεων των κατηγοριών ΠΕ, ΤΕ και ΔΕ κατά Περιφερειακή Ενότητα, φορέα και κλάδο ή ειδικότητα καλύπτεται από πολυτέκνους και τέκνα πολυτέκνων. Ποσοστό 5% στις Περιφερειακές Ενότητες των Περιφερειών Ανατ. Μακεδονίας και Θράκης, Δυτικής Μακεδονίας και Κεντρικής Μακεδονίας και Κεντρικής Θεσσαλονίκης καλύπτεται από παλιννοστούντες Πόντιους ομογενείς.

7. ΛΗΓΕΙ Η ΠΡΩΤΗ ΠΡΟΘΕΣΜΙΑ ΤΡΕΧΟΥΝ ΤΑ ΧΑΡΑΤΣΙΑ

Μέσο: ΡΙΖΟΣΠΑΣΤΗΣ

Ημ. Έκδοσης: . . . 30/09/2014 Ημ. Αποδελτίωσης: . . . 30/09/2014

Σελίδα: 9



ΕΝΦΙΑ

Λήγει η πρώτη προθεσμία, τρέχουν τα χαράτσια

Σήμερα λήγει η προθεσμία για την πληρωμή της πρώτης δόσης του «**Ενιαίου Φόρου Ιδιοκτησίας Ακινήτων**» (ΕΝΦΙΑ), όπως αυτή εμφανίζεται στα εκκαθαριστικά σημειώματα που έχουν αναρτηθεί στην ιστοσελίδα του Taxis. Γύρω στα μέσα Οκτώβρη, θα πραγματοποιηθεί και νέα εκκαθάριση προκειμένου να υπολογισθούν τυχόν «διορθώσεις» που αφορούν σε κατηγορίες δικαιούχων «εκπτώσεων» (πολύτεκνοι, ανάπηροι με ποσοστό πάνω από 80%, μη ηλεκτροδοτούμενα ακίνητα κ.ά.) στη βάση των

εισοδηματικών και περιουσιακών κριτηρίων που προβλέπονται γι' αυτές τις κατηγορίες.

Τα ασήκωτα αντιλαϊκά χαράτσια έχουν και συνέχεια με τα **πρόστιμα** και τις **προσαυξήσεις** που προβλέπονται για τα λαϊκά νοικοκυριά που αδυνατούν να πληρώσουν εμπρόθεσμα τις δόσεις.

Ειδικότερα:

– Οι **τόκοι** που προστίθενται, ανέρχονται σε **0,73% για κάθε μήνα εκπρόθεσμης καταβολής**, καθώς υπολογίζονται με ετήσιο ε-

πιτόκιο 8,76%. Οι τόκοι επί των φορολογικών οφειλών θα αρχίζουν να «τρέχουν» από την επόμενη μέρα της λήξης της κανονικής προθεσμίας πληρωμής και υπολογίζονται και επί του αθροίσματος οφειλής και προστίμων.

– **Πρόστιμο** το οποίο ανέρχεται στο **10%** του βεβαιωμένου ληξιπρόθεσμου χρέους, επιβάλλεται εφόσον παρέλθουν **2 μήνες** από τη λήξη της προθεσμίας καταβολής. Εάν η «καθυστέρηση» φθάσει τους **12 μήνες**, το πρόστιμο ανέρχεται στο **20%**, ενώ μετά την πάροδο **δύο ετών** το πρόστιμο ανεβαίνει στο **30%**.

Μέσο: ΔΗΜΟΚΡΑΤΙΑ

Ημ. Έκδοσης: . . . 30/09/2014 Ημ. Αποδελτίωσης: . . . 30/09/2014

Σελίδα: 21



Χάνουν τις μετεγγραφές εργαζόμενοι φοιτητές!

Τροπολογία Λοβέρδου, πλήγμα για απασχολούμενους στο Δημόσιο, στις Εν. Δυνάμεις και στα Σώμ. Ασφαλείας

Ρεπορτάζ

Εύη Πανταζοπούλου

epantazopoulou@dimokratianews.gr

Οχι μόνο βάζει φρένο στις ανεξέλεγκτες μετεγγραφές των φοιτητών που προέρχονται από πολύτεκνες και τρίτεκνες οικογένειες, στέλνοντάς τους για σπουδές στο... σπίτι τους, αλλά επιπλέον ο υπουργός Παιδείας Ανδρέας Λοβέρδος ανάβει «κόκκινο» στο προνόμιο των φοιτητών εργαζομένων στο Δημόσιο και των υπηρετούντων στις Ενοπλές Δυνάμεις και στα Σώματα Ασφαλείας να μεταφέρουν τη θέση τους.

Αυτά προβλέπονται σε τροπολογία που κατέθεσε ο υπουργός στη Βουλή χθες, προχωρώντας στην κίνηση αυτή υπό τον φόβο «κατάρρευσης» των κεντρικών ιδρυμάτων που θα προκαλούσε ο μεγάλος αριθμός μετεγγραφών.

Ειδικότερα, στην τροπολογία διευκρινίζεται ότι «καταργείται για τους έμμισθους δημόσιους λειτουργούς και τους υπαλλήλους του Δημοσίου, των Οργανισμών Τοπικής Αυτοδιοίκησης (ΟΤΑ) και των ΝΠΔΔ, για τους υπηρετούντες στις Ενοπλές Δυνάμεις και στα Σώματα Ασφαλείας καθώς και για τα αιρετά όργανα των ΟΤΑ η δυνατότητα μεταφοράς της θέσης φοίτησής τους σε αντίστοιχη Σχολή ή Τμήμα ΑΕΙ ή ΤΕΙ στην έδρα

που υπηρετούν ή διαμένουν ή έχουν εκλεγεί ή σε πλησιέστερο σε αυτήν ίδρυμα». Με την εν λόγω διάταξη πλήττονται ανεπανόρθωτα οι εργαζόμενοι φοιτητές, οι οποίοι ουσιαστικά θα κληθούν να επιλέξουν μεταξύ δουλειάς και σπουδών. Οσον αφορά τους φειδύλους επιτυχόντες, οι οποίοι ανήκουν στις κατηγορίες των πολυτέκνων και των τρίτεκνων, μπορούν να μεταφέρουν τη θέση τους σε αντίστοιχο Τμήμα «στην περιφέρεια κατοικίας των γονέων τους» ή, σε περίπτωση που δεν υπάρχει αυτό, «στο πλησιέστερο αντίστοιχο Τμήμα της μόνιμης κατοικίας των γονέων τους».

Το ίδιο ισχύει και για τους δικαιούχους που έχουν αδελφό ή αδελφή που σπουδάζει ή μπορούν να ζητήσουν και να λάβουν μετεγγραφή «στην Περιφέρεια όπου ανήκει η πόλη φοίτησης του αδελφού/αδελφής τους».

Σε περίπτωση που οι αντίστοιχες Σχολές είναι περισσότερες από μία ανά Περιφέρεια, οι δικαιούχοι υποχρεούνται να τις διλώσουν όλες κατά σειρά προτίμησης και η επιλογή θα γίνει βάσει των μορίων εισαγωγής τους. Τέλος, με διάταξη στην εν λόγω τροπολογία απαγορεύεται «η μεταφορά θέσης σε Τμήμα ΑΕΙ που εδρεύει στην ίδια Περιφέρεια», για παράδειγμα από την Αθήνα στον Πειραιά ή αντιστρόφως.



Αριστερά: Ο υπουργός Παιδείας Ανδρέας Λοβέρδος

9. ΤΕΛΕΥΤΑΙΑ ΠΡΟΘΕΣΜΙΑ ΓΙΑ ΠΛΗΡΩΜΕΣ ΦΟΡΩΝ ΥΨΟΥΣ 1,5 ΔΙΣ ΕΥΡΩ

Μέσο: ΚΑΘΗΜΕΡΙΝΗ

Ημ. Έκδοσης: . . . 30/09/2014 Ημ. Αποδελτίωσης: . . . 30/09/2014

Σελίδα: 1



● **Η Ιερά Σύνοδος** της Εκκλησίας της Ελλάδος δείχνει στις Μονές τον δρόμο της προσφυγής για τον ΕΝΦΙΑ που τους έχει καταλογιστεί. **Σελ. 19**



Ουρές για ΕΝΦΙΑ και φόρο εισοδήματος

Λήγει σήμερα η προθεσμία για τις δόσεις – Τον δρόμο των προσφυγών δείχνει η Ιερά Σύνοδος στις μονές

Ουρές σχηματίστηκαν χθες το πρωί έξω από υποκαταστήματα τραπεζών, καθώς σήμερα είναι η τελευταία ημέρα της προθεσμίας για την πληρωμή της πρώτης δόσης του ενιαίου φόρου ιδιοκτησίας ακινήτων και της δεύτερης δόσης του φόρου εισοδήματος. Σημειώνεται ότι η εξόφληση των συγκεκριμένων φόρων μπορεί να γίνει έως τις 20.30

στα 59 ταχυδρομικά καταστήματα που λειτουργούν με διευρυμένο ωράριο. Από τους δύο φόρους, το οικονομικό επιτελείο προσδοκά την εισπραξη περισσότερου του 1,5 δις. ευρώ (450 εκατ. από τον ΕΝΦΙΑ και πάνω από 1 δις. ευρώ από τον φόρο εισοδήματος) προκειμένου να στηριχθεί ο προϋπολογισμός στο εννεάμηνο του έτους.

Τα τελευταία στοιχεία εμφανίζουν σημάδια κόπωσης στον τομέα των εσόδων, εξέλιξη που ανησυχεί το υπουργείο Οικονομικών ενόψει και των διαπραγματεύσεων με την τρόικα. Σημειώνεται ότι η πρώτη δόση του ΕΝΦΙΑ δεν περιλαμβάνει τις σχετικές εκπτώσεις για διάφορες κατηγορίες ιδιοκτητών.

Στο μεταξύ, τον δρόμο να υπο-

βάλουν ένσταση κατά των εκκαθαριστικών σημειωμάτων του ΕΝΦΙΑ δείχνει στις μονές η Ιερά Σύνοδος της Εκκλησίας της Ελλάδος. Σε εγκύκλιο που εξέδωσε χθες, ενημερώνει τις ιερές μονές ότι υπάρχει η δυνατότητα άσκησης προσφυγής στην κατά τόπον αρμόδια ΔΟΥ. Μάλιστα, απέστειλε και υπόδειγμα προσφυγής. **Σελ. 19**



Τελευταία προθεσμία για πληρωμές φόρων ύψους 1,5 δισ. ευρώ

Σήμερα η καταβολή της 1ης δόσης του ΕΝΦΙΑ και της 2ης δόσης του φόρου εισοδήματος

Λήγει σήμερα η προθεσμία για την πληρωμή της πρώτης δόσης του ενιαίου φόρου ιδιοκτησίας ακινήτων (ΕΝΦΙΑ) και της δεύτερης δόσης του φόρου εισοδήματος. Από χθες το πρωί σχηματίζονταν τεράστιες ουρές στις τράπεζες εξαιτίας της πληρωμής δύο φόρων ταυτόχρονα. Από τους δύο ανωτέρω φόρους το οικονομικό επιτελείο προσδοκά την εισπραξη περισσότερων από 1,5 δισ. ευρώ (450 εκατ. από τον ΕΝΦΙΑ και πάνω από 1 δισ. ευρώ από τον φόρο εισοδήματος) προκειμένου να σπληνισθεί ο προϋπολογισμός στο εννέαμηνιο του έτους.

Τα τελευταία στοιχεία εμφανίζουν σπμάδια κόπωσης στον τομέα των εσόδων, εξέλιξη που ανησυχεί την πολιτική του υπουργείου εν όψει και των διαπραγματεύσεων με την τρόικα.

Η πρώτη δόση του ΕΝΦΙΑ δεν θα περιλαμβάνει τις σχετικές εκπτώσεις που προβλέπονται στη νομοθεσία για διάφορες κατηγορίες ιδιοκτητών, καθώς και όσους είχαν υποπέσει σε λάθη στο έντυπο Ε9 ή δεν γνώριζαν ότι έπρεπε να συμπληρώσουν συγκεκριμένους κωδικούς στο Ε9.

Συγκεκριμένα, οι οικονομικά αδύναμοι, οι τρίτεκνοι και οι πολύτεκνοι, οι ιδιοκτήτες μη ηλεκτροδοτούμενων ακινήτων (με λάθη στο Ε9) θα πρέπει να πληρώσουν την πρώτη δόση σήμερα και αργότερα, εντός του Οκτωβρίου θα πραγματοποιηθεί νέα εκ-

καθάριση. Για να εκδοθούν τα εκκαθαριστικά που θα περιλαμβάνουν τις εκπτώσεις στον ΕΝΦΙΑ θα πρέπει προηγουμένως να εκδοθούν οι σχετικές εγκύκλιοι με τις οδηγίες για τη χορήγηση των απαλλαγών και των εκπτώσεων.

Επίσης, στις αρχές του επόμενου μήνα αναμένεται να ανοίξει η ηλεκτρονική εφαρμογή προκειμένου όσοι είχαν υποπέσει σε λάθη να κάνουν τις απαραίτητες διορθώσεις. Και γι' αυτούς θα γίνει νέα

Εντός του Οκτωβρίου, νέα εκκαθάριση για οικονομικά αδύναμους και μη ηλεκτροδοτούμενα ακίνητα.

εκκαθάριση στα τέλη του έτους.

Ειδικότερα:
1. Μέχρι το τέλος Οκτωβρίου θα πραγματοποιηθούν νέες εκκαθαρίσεις του ΕΝΦΙΑ στις περιπτώσεις που στα ακίνητα του φορολογούμενου περιλαμβάνονται κατοικίες ή διαμερίσματα και επαγγελματικές στέγες οι οποίες καθ' όλη τη διάρκεια του 2013 ήταν κενές και μη ηλεκτροδοτούμενες. Σημειώνεται ότι στη ρύθμιση αυτή δεν περιλαμβάνονται σε καμία περίπτωση τα ημιτελή κτίσματα, καθώς και τα ακίνητα που ουδέποτε έχουν ηλεκτροδοτηθεί.

2. Στα τέλη Οκτωβρίου θα χορηγηθεί η έκπτωση 50% από τον φόρο στις περιπτώσεις των οικονομικά αδύναμων φορολογούμενων - φυσικών προσώπων. Οι ανωτέρω, ωστόσο, πιθανόν να κληθούν να υποβάλουν αίτηση προκειμένου να τους χορηγηθεί η έκπτωση. Αντίθετα, δεν χρειάζεται να υποβάλουν αίτηση όσοι θα έχουν 100% απαλλαγή από τον ΕΝΦΙΑ. Το υπουργείο Οικονομικών θα τους εντοπίσει από τα στοιχεία των δηλώσεων του φόρου εισοδήματος.

3. Από τις αρχές Οκτωβρίου, οι φορολογούμενοι οι οποίοι επιθυμούν να τροποποιήσουν την περιουσιακή τους κατάσταση θα μπορούν να υποβάλουν ηλεκτρονικά, εμπρόθεσμα μέχρι και την 30ή Νοεμβρίου, δήλωση Ε9, με την οποία θα διορθώσουν, διαγράψουν ή συμπληρώσουν στοιχεία των ακινήτων τους, ώστε η εικόνα τους να απεικονίζεται πλέον ορθώς. Εφόσον από την υποβολή της τροποποιητικής δήλωσης προκύπτει επιστροφή φόρου άνω των 300 ευρώ, ο φορολογούμενος θα υποχρεούται να προσκομίσει στην αρμόδια ΔΟΥ τα δικαιολογητικά που επιβεβαιώνουν τον λόγο της υποβολής της δήλωσης αυτής. Στην περίπτωση που, μετά την υποβολή της πρώτης τροποποιητικής δήλωσης υποβληθεί και νέα τροποποιητική δήλωση, μέχρι 30/11, θα διενεργείται σε κάθε περίπτωση νέα εκκαθάριση του φό-



Τις προσεχείς ημέρες θα εκδοθεί αναλυτικός οδηγός προκειμένου όσοι είχαν υποπέσει σε λάθη στο έντυπο Ε9 να τα διορθώσουν και να γίνει νέα εκκαθάριση του ΕΝΦΙΑ.

Προσφυγές από Ιερές Μονές κατά ΕΝΦΙΑ

Τον δρόμο να υποβάλουν ένσταση κατά των εκκαθαριστικών σημειωμάτων του ΕΝΦΙΑ δείχνει στις Μονές η Ιερά Σύνοδος της Εκκλησίας της Ελλάδος. Σε εγκύκλιο που εξέδωσε χθες η Ιερά Σύνοδος ενημερώνει τις Ιερές Μονές ότι υπάρχει η δυνατότητα άσκησης προσφυγής στην κατά τόπον αρμόδια ΔΟΥ (η προθεσμία λήγει σήμερα για όσα εκκαθαριστικά αναρτήθηκαν τον Αύγουστο 2014 και δεν διορθώθηκαν με νέα εκκαθαριστικά) και αποστέλλει και υπόδειγμα προσφυγής, στο οποίο ο εκπρόσωπος ή πληρεξούσιος δικηγόρος κάθε Ιερής Μονής θα συμπληρώσει τα στοιχεία που την αφορούν και θα καταθέσει ιδιοχείρως ή θα ταχυδρομήσει με συστημένη επιστολή την προσφυγή στην τοπική ΔΟΥ.

ρο έπειτα από έλεγχο των σχετικών δικαιολογητικών αυτών, εφόσον προκύπτει μείωση του φόρου. Σημειώνεται ότι τις προσεχείς μέρες θα εκδοθεί αναλυτι-

κός οδηγός προκειμένου όσοι είχαν υποπέσει σε λάθη στο έντυπο Ε9 να τα διορθώσουν και να γίνει νέα εκκαθάριση του ΕΝΦΙΑ.

ΠΡ. ΚΑΤΖΗΝΙΚΟΛΑΟΥ



Με την νέα τροπολογία για τις μετεγγραφές

«Συμπληγάδες» στους φοιτητές δημιουργεί ο Λοβέρδος

Ο νέος νόμος για τις μετεγγραφές «μπλοκάρει» τους φοιτητές να μετακινηθούν προς πάσα κατεύθυνση, ανάλογα με τις ανάγκες τους, όπως προέβλεπε ο ισχύων νόμος, καθώς ο υπουργός Παιδείας Ανδρέας Λοβέρδος συνεχίζοντας το καταστροφικό του έργο, βάζει νέα εμπόδια απέναντί τους.

Παράλληλα, νέα αγωνία σε γονείς και φοιτητές προκαλεί ο υπουργός, αυτή τη φορά σχετικά με τις φετινές μετεγγραφές, καθώς αναμένεται να εκδοθεί η υπουργική απόφαση με την οποία καθορίζονται οι σχετικές λεπτομέρειες για τις αιτήσεις που θα κάνουν οι ενδιαφερόμενοι μέσα στον Οκτώβριο, ενώ κατέθεσε και την τροπολογία για τις μετεγγραφές στην τριτοβάθμια εκπαίδευση τις μετεγγραφές από του χρόνου.

Στο τελικό σχέδιο του υπουργείου Παιδείας προβλέπεται οι μετεγγραφές να γίνουν με βάση τα μόρια που πέτυχαν οι φοιτητές στις φετινές πανελλαδικές εξετάσεις και μόνο στη σχολή που είναι στον τόπο κατοικίας των γονέων ή στην πλησιέστερη πόλη ή στην πόλη όπου σπουδάζει αδελφός ή αδελφή. Με αυτόν τον τρόπο περιορίζει αισθητά τις δυνατότητες επιλογής τους.

Έτσι από τη Δευτέρα 6 Οκτωβρίου μέχρι την Παρασκευή 10 Οκτωβρίου οι ενδιαφερόμενοι θα μπορούν να καταθέσουν ηλεκτρονικά τις αιτήσεις τους προς την αρμόδια υπηρεσία του υπουργείου. Βασικό κριτήριο θα είναι η επίδοση των φοιτητών στις πανελλαδικές εξετάσεις όταν πρόκειται για ομοειδή τμήματα της ίδιας περιφέρειας. Στην υπουργική απόφαση προβλέπεται ότι η πόλη νοείται το πολεοδομικό συγκρότημα το οποίο μπορεί να απαρτίζεται από έναν ή περισσότερους δήμους όπως τα πολεοδομικά συγκρο-



Στο τελικό σχέδιο προβλέπεται οι μετεγγραφές να γίνουν με βάση τα μόρια που πέτυχαν οι φοιτητές στις φετινές πανελλαδικές εξετάσεις!

τήματα Αθήνας και Θεσσαλονίκης. Έτσι λοιπόν δεν θα είναι εφικτή η μεταφορά θέσης επιτυχίας από σχολή ή τμήμα ΑΕΙ των Αθηνών και αντίστροφως. Η υπουργική απόφαση αφορά αποκλειστικά όσους εισήχθησαν από φέτος στα ΑΕΙ. Οι μεταφορές θέσεων αφορούν: σχολές ή τμήματα αντίστοιχα των σχολών ή τμημάτων εισαγωγής εφόσον βρίσκονται σε διαφορετική πόλη υπό την προϋπόθεση λειτουργίας αντίστοιχων εξαμήνων. Επίσης ορίζεται ότι ο αριθμός των μεταφερόμενων θέσεων δεν επιτρέπεται να ξεπερνά το 10% του αριθμού εισακτέων ανά σχολή, καθώς και ο κάθε υποψήφιος για μετεγγραφή θα μπορεί να δηλώσει μόνο μία σχολή.

Η τροπολογία

Όσον αφορά την τροπολογία, αυτή εντάχθηκε στο νομοσχέδιο για τις θρησκευτικές κοινότητες και τροποποιεί τις διατάξεις για τις μετεγγραφές και συγκεκριμένα: εξειδικεύεται ανά κατηγορία

η δυνατότητα μετεγγραφών (πολυτέκνων, αναπήρων, ορφανών, κ.λπ.) επιτυχόντων στην τριτοβάθμια εκπαίδευση, οι οποίοι δικαιούνται μεταφορά σε αντίστοιχη σχολή που βρίσκεται στην Περιφέρεια κατοικίας των γονιών τους ή της μόνιμης κατοικίας των ιδίων. Σε περίπτωση που δεν υπάρχουν οι ανωτέρω προϋποθέσεις μετακινούνται σε σχολή στον τόπο κατοικίας ή φοίτησης του αδελφού φοιτητή. Επίσης, δεν επιτρέπεται η μεταφορά θέσεις σε σχολή ή τμήμα του ίδιου ΑΕΙ ή σε τμήμα ΑΕΙ της ίδιας Περιφέρειας. Με την ίδια τροπολογία καταργείται για τους έμμισθους δημόσιους λειτουργούς και του υπαλλήλους του Δημοσίου, των ΟΤΑ και των ΝΠΔΔ, για τους υπηρετούντες στις Ένοπλες Δυνάμεις και τα Σώματα Ασφαλείας και τα αιρετά όργανα των ΟΤΑ, η δυνατότητα μεταφοράς της θέσης φοίτησής τους σε αντίστοιχη σχολή ή τμήμα πανεπιστημίου ή ΤΕΙ στην έδρα που υπηρετούν ή διαμένουν ή έχουν εκλεγεί ή σε πλησιέστερο σε αυτήν ΑΕΙ.



Ημέρα ταλαιπωρίας η σημερινή για χιλιάδες υπόχρεους ΕΝΦΙΑ

» **Εν μέσω ατελείωτων ουρών** και πολύωρης αναμονής στα ταμεία των τραπεζών πλήρωσαν χθες την πρώτη δόση του Ενιαίου Φόρου Ιδιοκτησίας Ακινήτων χιλιάδες φορολογούμενοι, με την ταλαιπωρία όμως να πολλαπλασιάζεται, καθώς μαζί με τους υπόχρεους σε ΕΝΦΙΑ ιδιοκτήτες ακινήτων προσήλθαν στα γκισέ φορολογούμενοι για να καταβάλουν τη δόση του φόρου εισοδήματος, καθώς και πολλοί συνταξιούχοι.

Καθώς δε σήμερα είναι και η τελευταία προθεσμία για την καταβολή της δόσης, αναμένονται «ατελείωτες» ουρές στις τράπεζες (σημειώνεται δε ότι η 30ή Σεπτεμβρίου είναι η τελευταία ημέρα για την υποβολή ενδικοφανούς προσφυγής για όσους αμφισβητούν τον Ενιαίο Φόρο Ιδιοκτησίας Ακινήτων που τους έχει επιβληθεί).

Μάλιστα, στην «Αυγή» έφτασαν καταγγελίες ότι από το βράδυ της Κυριακής οι ενδιαφερόμενοι αδυνατούσαν να τυπώσουν την «Ταυτότητα Πληρωμής» για να πληρώσουν τη δόση προσκομίζοντάς τη στην τράπεζα, πληροφορούμενοι ότι το taxisnet δεν ήταν προσβάσιμο ως χθες πρωί λόγω προγραμματισμένων εργασιών συντήρησης.

Αυτό σημαίνει ότι πολλοί που έφυγαν νωρίς χθες το πρωί για τις δουλειές τους και δεν πρόλαβαν την επαναλειτουργία του συστήματος θα προσέλθουν και αυτοί σήμερα.

Η επόμενη δόση του ΕΝΦΙΑ θα πρέπει να καταβληθεί έως το τέλος Οκτωβρίου, ενώ η σχετική διαδικασία θα ολοκληρωθεί στο τέλος Φεβρουαρίου (σε 6 δόσεις).

Στο μεταξύ, για να εκδοθούν τα εκκαθαριστικά που θα υπολογίζουν τις εκπτώσεις στον ΕΝΦΙΑ για τους δικαιούχους, θα πρέπει να εκδοθούν πρώτα οι σχετικές εγκύκλιοι με τις οδηγίες για τη χορήγηση της ολικής ή μερικής απαλλαγής από τον ΕΝΦΙΑ για τους οικονομικά αδύναμους, τους τρίτεκνους, πολύτεκνους και ανάπηρους, καθώς και την έκπτωση 20% στον φόρο που δικαιούνται όσοι είχαν το 2013 κενά και χωρίς ρεύμα κτίσματα.

Στις περισσότερες περιπτώσεις οι εκπτώσεις θα χορηγηθούν αυτόματα με τα νέα εκκαθαριστικά.

Η επόμενη παρτίδα εκκαθαριστικών του ΕΝΦΙΑ για όσους δικαιούνται έκπτωση θα αναρτηθεί στο λογαριασμό τους στο taxisnet εντός του Οκτωβρίου.

Ειδικότερα, οι νέες εκκαθαρίσεις του Οκτωβρίου θα αφορούν:

- Όσους που κατέχουν ακίνητα (κατοικίες, διαμερίσματα, γραφεία, κα-

ταστήματα) που καθ' όλη τη διάρκεια του 2013 ήταν κενά και μη ηλεκτροδοτούμενα.

Για τα ξενοίκιαστα και χωρίς ρεύμα ακίνητα ο ΕΝΦΙΑ (κύριος και συμπληρωματικός) που προσδιορίστηκε με την αρχική εκκαθάριση θα είναι μειωμένος κατά 20%.

- Τους οικονομικά αδύναμους φορολογούμενους που δικαιούνται έκπτωση 50% στον ΕΝΦΙΑ.

- Η έκπτωση θα χορηγηθεί σε όσους:

- Το 2013 απέκτησαν εισοδήμα (πραγματικό ή τεκμαρτό) έως 9.000 ευρώ για άγαμο, που προσαυξάνεται κατά 1.000 ευρώ για σύζυγο και κάθε προστατευόμενο τέκνο.

- Διαθέτουν κτίσματα με συνολική επιφάνεια έως 150 τ.μ.



- Διαθέτουν ακίνητη περιουσία (εκτός αγροτεμαχίων) με συνολικό ύψος έως 85.000 ευρώ για άγαμο, έως 150.000 ευρώ για έγγαμο και έως 200.000 ευρώ για έγγαμο με 1 ή 2 τέκνα.

Εξάλλου, στο πρώτο δεκαήμερο του Οκτωβρίου θα ανοίξει η ηλεκτρονική εφαρμογή για την υποβολή τροποποιητικών δηλώσεων Ε9. Οι φορολογούμενοι θα μπορούν έως 30 Νοεμβρίου να τροποποιήσουν την περιουσιακή τους κατάσταση.

Για το θέμα του ΕΝΦΙΑ ο βουλευτής Ηρακλείου **Γιάννης Μιχελογιαννάκης** επισημαίνει ότι ο φόρος αυτός μονιμοποιεί το χαράτσι και στα μη ηλεκτροδοτούμενα, με τον συμπληρωματικό φόρο, φορολογεί με αντικειμενικές αξίες που δεν έχουν καμία σχέση με τις πραγματικές, ενώ δεν προβλέπει αφορολόγητο όριο και προδευτική κλίμακα φορολόγησης, απαλλάσσοντας όλα τα ακίνητα με σύμβαση παραχώρησης Δημοσίου.



Μετεγγραφές στην περιφέρεια κατοικίας

Η όπου φοιτά αδελφός

Για να κλείσει τις τελευταίες εκκρεμότητες σχετικά με το πλαίσιο των μετεγγραφών, χθες το υπουργείο Παιδείας κατέθεσε τροπολογία στην οποία προβλέπεται, μεταξύ άλλων, ότι η μετεγγραφή θα γίνεται σε αντίστοιχη σχολή ή τμήμα Πανεπιστημίου/ΤΕΙ που βρίσκεται στην περιφέρεια κατοικίας των γονέων των δικαιούχων ή του τόπου φοίτησης αδελφού που σπουδάζει. Σήμερα αναμένεται η έκδοση της υπουργικής απόφασης, με την οποία θα καθορίζονται η διαδικασία των μετεγγραφών και η ακριβής προθεσμία για την υποβολή αιτήσεων που θα κάνουν οι ενδιαφερόμενοι φοιτητές. **Σελ. 3**

Κατατέθηκε η τροπολογία για τις μετεγγραφές

Πυρετώδεις είναι οι διεργασίες στο υπουργείο Παιδείας για την έκδοση - αναμένεται σήμερα - της υπουργικής απόφασης με την οποία θα καθορίζεται η διαδικασία των μετεγγραφών και η ακριβής προθεσμία για την υποβολή αιτήσεων που θα κάνουν οι ενδιαφερόμενοι φοιτητές.

Σύμφωνα με πληροφορίες της «Κ», η νομική υπηρεσία του υπουργείου είχε χθες μακρά συνεργασία με τον γενικό γραμματέα του υπουργείου Αθανάσιο Κυριαζή.

Από την άλλη, το υπουργείο Παιδείας για να κλείσει και τις τελευταίες εκκρεμότητες σχετικά με το πλαίσιο των μετεγγραφών, κατέθεσε χθες τροπολογία στην οποία προβλέπονται τα εξής:

- Η μετεγγραφή θα γίνεται σε αντίστοιχη σχολή ή τμήμα Πανεπιστημίου/ΤΕΙ που βρίσκεται στην περιφέρεια κατοικίας των γονέων των

δικαιούχων ή στον τόπο φοίτησης του αδελφού που σπουδάζει. Εάν αυτό δεν υπάρχει, οι δικαιούχοι μπορούν να επιλέξουν την πλησιέστερη αντίστοιχη σχολή ή τμήμα στη μόνιμη

Θα γίνονται σε αντίστοιχη σχολή ή τμήμα στην περιφέρεια κατοικίας των γονέων των δικαιούχων ή στον τόπο φοίτησης αδελφού που σπουδάζει.

κατοικία των γονέων τους. «Ο πολύτεκνος, ο τρίτεκνος, λόγω αδελφού κ.λπ., που κατάγονται από Κέα, Άνδρο και θέλουν παιδαγωγικό τμήμα, δεν θα μετεγγράφονται στην Αθήνα (1,5 ώρα), αλλά τους στέλνουν στη Ρόδο (να έλθει Πειραιά για να πάει σε 12

ώρες στη Ρόδο)» σχολίασε η Ανώτατη Συνομοσπονδία Πολυτέκνων.

- Σε περίπτωση που οι αντίστοιχες σχολές ή τμήματα Πανεπιστημίου/ΤΕΙ είναι περισσότερες από μία ανά περιφέρεια (στην Αττική και τη Θεσσαλονίκη), οι δικαιούχοι οφείλουν να τις δηλώσουν κατά σειρά προτίμησης.

Κατόπιν, η επιλογή των επιτυχόντων ανά σχολή ή τμήμα θα γίνεται βάσει των μορίων εισαγωγής τους και τη δηλωθείσα σειρά προτίμησης.

- Καταργείται η δυνατότητα που είχαν οι έμμισθοι δημόσιοι λειτουργοί και οι λειτουργοί του Δημοσίου, των ΟΤΑ και των ΝΠΔΔ, οι υπηρετούντες στις Ενοπλες Δυνάμεις και τα Σώματα Ασφαλείας να πάρουν μετεγγραφή σε αντίστοιχη σχολή ή τμήμα πανεπιστημίου ή ΤΕΙ στην έδρα που υπηρετούν ή διαμένουν ή έχουν εκλεγεί ή σε πλησιέστερο σε αυτήν ΑΕΙ.



ΥΠ. ΠΑΙΔΕΙΑΣ: ΚΑΤΑΤΕΘΗΚΕ ΤΡΟΠΟΛΟΓΙΑ-ΑΝΑΧΩΜΑ ΣΤΟ «ΤΣΟΥΝΑΜΙ» ΤΩΝ ΜΕΤΕΓΓΡΑΦΩΝ ΣΕ ΑΕΙ-ΤΕΙ

«Φρένο» στην ανεξέλεγκτη επιλογή σχολών

Σε τροπολογία που θα ψηφιστεί μέσα στην εβδομάδα περιλαμβάνεται η προσπάθεια του υπουργείου Παιδείας να συμμαζέψει το χάος των μεταεγγράφων. Σε αναμονή της Υπουργικής Απόφασης που θα ορίζει την ημερομηνία έναρξης αλλά και τις διαδικαστικές λεπτομέρειες, χθες κατατέθηκε τροπολογία στο σχέδιο νόμου για τις θρησκευτικές κοινότητες, που ορίζει πάνω-κάτω όσα έχει εξαγγείλει ο υπουργός κ. Ανδρέας Λοβέρδος τις τελευταίες μέρες.

Όρι στην επιλογή σχολής ή τμήματος είναι η βασική αλλαγή που προωθείται, με τους δικαιούχους να έχουν το δικαίωμα μεταφοράς θέσης μόνο σε σχολές ή τμήματα που βρίσκονται είτε στον τόπο κατοικίας των γονιών τους είτε κοντά σε αυτόν. Αντίστοιχα, για όσους έχουν αδέρφια ενεργούς φοιτητές μπορούν να ζητήσουν μεταφορά θέσης στην ίδια πόλη με αυτούς. Τα βαθμολογικά κριτήρια, τα οποία είχε ανακοινώσει ο υπουργός από την προηγούμενη εβδομάδα, αφορούν αποκλειστικά τις περιπτώσεις όπου υπάρχουν παραπάνω από ένα αντίστοιχα τμήματα ή σχολές σε μία περιφέρεια.

Οι παραπάνω τροποποιήσεις αφορούν τους ευνοούμενους από το άρθρο 53, που ψηφίστηκε τον Μάιο από την προηγούμενη ηγεσία του υπουργείου και όχι την πρόσθετη τροπολογία του κ. Λοβέρδου που δίνει το δικαίωμα μεταεγγραφής σε οικογένειες με

Μόνο σε συγκεκριμένες περιπτώσεις θα ισχύσουν βαθμολογικά κριτήρια

εισόδημα κατά κεφαλήν έως και 9.000 ευρώ. Στην πρώτη κατηγορία (α.ο.: που αφορά κυρίως τις ειδικές κατηγορίες που καταργήθηκαν), ο νόμος δεν βάζει κανένα όριο στον αριθμό μεταφοράς θέσης. Αντίθετα, στην πρόσθετη ρύθμιση υπάρχει το οικονομικό κριτήριο και το όριο του 10% επί του αριθμού εισακτέων σε κάθε σχολή ή τμήμα.

Με βάση την τροπολογία που προστέθηκε χθες στο υπό ψήφιση νομοσχέδιο ορίζεται:

1 Οι πολύτεκνοι, τρίτεκνοι, ορφανοί και τέκνα ή φοιτητές με αναπηρία δικαιούνται μεταεγγραφής σε αντίστοιχη σχολή ή τμήμα ΑΕΙ ή ΤΕΙ (με βάση τις αντίστοιχες όπως έχουν οριστεί από το υπουργείο Παιδείας με τη σύμφωνη γνώμη της ΑΔΙΠ) στον τόπο κατοικίας των γονιών τους ή στο πλησιέστερο Ίδρυμα της μόνιμης κατοικίας τους. Με αυτόν τον τρόπο μπαίνει «φρένο» στις προθέσεις των δικαιούχων να πάρουν μεταεγγραφή σε

ΕΛΠΙΔΑ ΟΙΚΟΝΟΜΙΔΗ
e.oikonomidi@e-typos.com

όποια σχολή θέλουν, ασχέτως οικονομικών κριτηρίων. Για παράδειγμα, επιτυχών που διαμένει στις Σέρρες και πέρασε στο Μαθηματικό Σάμου μπορεί να λάβει μεταεγγραφή για τη Θεσσαλονίκη, όχι όμως για την Αθήνα.

2 Στους επιτυχόντες που έχουν αδέρφια ενεργούς φοιτητές σε πόλη διαφορετική από τον τόπο κατοικίας τους, τους δίνεται η ευκαιρία να μεταφέρουν τη θέση τους είτε εκεί όπου διαμένουν οι γονείς τους είτε εκεί όπου διαμένουν τα αδέρφια τους. Αντίστοιχα, η ίδια δυνατότητα δίνεται και στα πολύδυμα που έδωσαν φέτος Πανελλαδικές.

3 Βαθμολογικά κριτήρια τίθενται μόνο στις περιπτώσεις όπου σε μία περιφέρεια υπάρχουν παραπάνω από ένα αντίστοιχα τμήματα. Για παράδειγμα, αν ένας επιτυχών δικαιούται μεταεγγραφής σε τμήμα Οικονομικών στην Αθήνα θα δηλώσει με σειρά προτίμησης τις σχολές. Η επιλογή όμως θα αποτελεί συνδυασμό της σειράς προτεραιότητας που έθεσε ο ίδιος αλλά και των μορίων εισαγωγής του. Δηλαδή, ανάλογα με τη βάση εισαγωγής για κάθε τμήμα θα εισάγονται αντίστοιχα και οι υποψήφιοι.

Η σχολή Οικονομικών Επιστημών στο Οικονομικό Πανεπιστήμιο Αθηνών έχει υψηλότερη βάση από την αντίστοιχη σχολή στο ΕΚΠΑ. Οι επιτυχόντες που δικαιούνται μεταεγγραφής θα διαμοιραστούν στα αντίστοιχα τμήματα και θα ληφθεί υπ' όψιν και η επίδοσή τους στις φρενικές εξετάσεις.

4 Υπενθυμίζεται ότι όσοι έχουν εισαχθεί στην Τριτοβάθμια Εκπαίδευση με την κατηγορία του 10% δεν δικαιούνται μεταεγγραφής. Σύμφωνα με το υπουργείο, το άρθρο 53 έχει ισχύ από την 5η Μαΐου 2014, άρα δεν περιλαμβάνει όσους δεν έδωσαν πανελλαδικές εξετάσεις το 2014.

Στόχος του υπουργείου είναι να μειώσει τον κύμα των φοιτητών που αναμένεται να «νιμίξει» τα κεντρικά ΑΕΙ, με τις πιο τολμηρές εκτιμήσεις να κάνουν λόγο για 30.000 αιτήσεις για μεταφορά θέσης. Αγνωστο παραμένει ακόμα το πόσο θα ξεκινήσει η ηλεκτρονική υποβολή των αιτήσεων μεταφοράς θέσης, ενώ ακόμα δεν έχει εκδοθεί ούτε η Υπουργική Απόφαση που θα ορίζει τις λεπτομέρειες.

Μέχρι στιγμής είναι γνωστό ότι η διαδικασία υποβολής θα γίνει εντός πέντε ημερών, ενώ οι πληροφορίες που αναφέρονται ότι η ηλεκτρονική πλατφόρμα θα ανοίξει τη Δευτέρα 6 Οκτωβρίου δεν επιβεβαιώνονται από το υπουργείο Παιδείας. ■

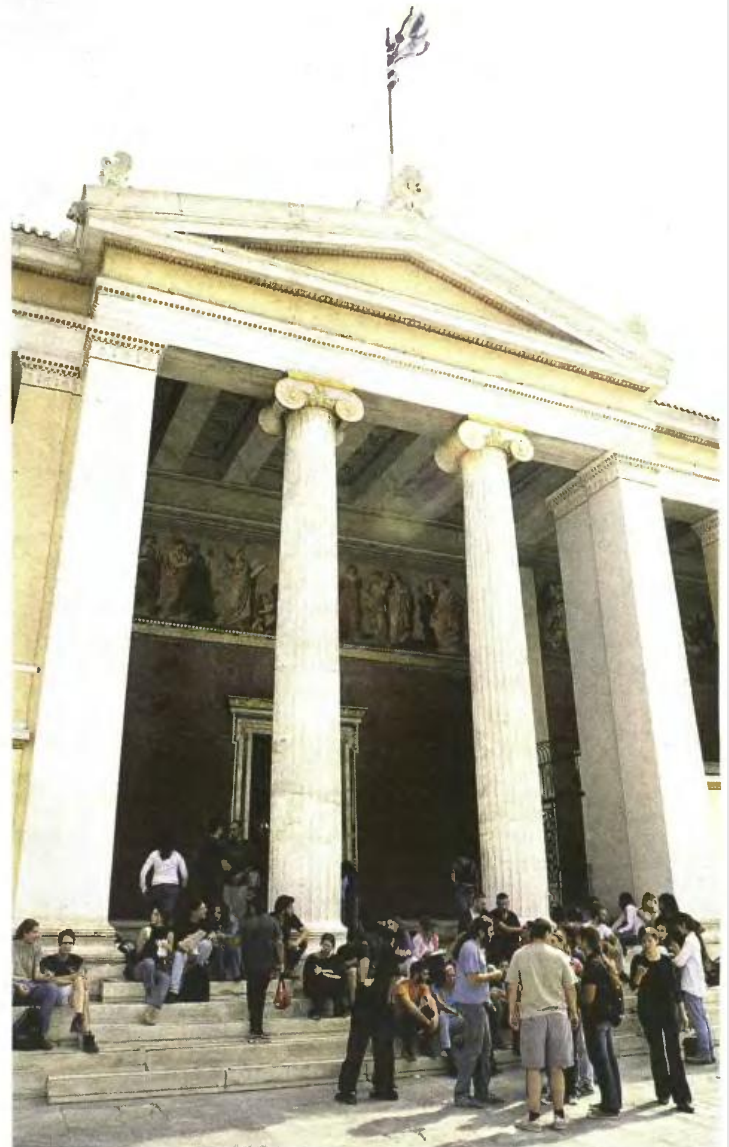

►► ΜΕ ΑΠΟΦΑΣΗ ΛΟΒΕΡΔΟΥ

Απολύθηκε δασκάλα για αποπλάνηση 13χρονου

ΤΗΝ ΑΠΟΛΥΣΗ της νεαρής εκπαιδευτικού που είχε αναστατώσει το Ηράκλειο πριν από μερικούς μήνες, καθώς αντιμετώπισε κατηγορίες για αποπλάνηση ανηλίκου, ανακοίνωσε ο υπουργός Παιδείας κ. Ανδρέας Λοβέρδος μέσω του προσωπικού του λογαριασμού στο facebook. Χθες υπεγράφη από τον υπουργό η καταγγελία της σύμβασής της για το διδακτικό έτος 2014-2015. Μητέρα μαθητή Γυμνασίου είχε κατηγορήσει την ανα-

πληρωτρία δασκάλα για αποπλάνηση ανηλίκου, παραπέμποντας σε συνομιλίες που είχε στο facebook η εκπαιδευτικός με το 13χρονο. Η αναπληρωτρία είχε τεθεί προσωρινά σε διαθεσιμότητα, όμως λίγο αργότερα επέστρεψε στις σχολικές τάξεις. Ο κ. Λοβέρδος δήλωσε χαρακτηριστικά: «Είχαμε πει πως όλοι αυτοί οι εκπαιδευτικοί με τέτοιου είδους δραστηριότητα θα τεθούν αμέσως εκτός εκπαιδευτικού συστήματος και αυτό κάνουμε».



Ολίγον από μετεγγραφές

Τι περιλαμβάνει η σχετική τροπολογία που κατέθεσε το υπουργείο Παιδείας για ΑΕΙ και ΤΕΙ. Ο γεωγραφικός περιορισμός και η επιστράτευση των μορίων εισαγωγής, για να βγει η ποσόστωση του 10% που θα δεχτούν τα ιδρύματα, θα περιορίσουν τα κύματα των φοιτητών που θέλουν μετεγγραφή

Της **Αννας Ανδριτσάκη**

Κατατέθηκε, χθες, στη Βουλή η πολυαναμενόμενη τροπολογία για τις μετεγγραφές η οποία εδώ και καιρό κρατά σε αγωνία χιλιάδες οικογένειες, αφού, όπως έχει γίνει γνωστό, ο ρόλος της είναι να περιορίσει τα μεγάλα κύματα των μετεγγραφών κυρίως προς τα κεντρικά ιδρύματα Αθήνας/Θεσσαλονίκης.

Εξ ου ο γεωγραφικός περιορισμός και η επιστράτευση των μορίων εισαγωγής ως βασικά μέτρα αναχαίτισης του ισχυρού μετεγγραφικού ρεύματος το οποίο πυροδότησε ο τέως υπουργός Παιδείας την περασμένη άνοιξη (για πολύτεκνους, τρίτεκνους κ.ά.) και διέυρνε ο νυν υπουργός μέσα στο καλοκαίρι (με το εισοδηματικό κριτήριο).

Οι κατηγορίες

Σύμφωνα με το τελικό κείμενο, το οποίο δεν περιλαμβάνει καμία αλλαγή στα όσα είχαν γίνει ήδη γνωστά από την προηγούμενη εβδομάδα:

- Εξειδικεύεται ανά κατηγορία η δυνατότητα μεταφοράς της θέσης εισαγωγής των επιτυχόντων ειδικών κατηγοριών (πολύτεκνοι, τρίτεκνοι, ορφανά, μονογονεϊκές οικογένειες κ.ά.).

Συγκεκριμένα, δικαιούνται τη μεταφορά της θέσης σε αντίστοιχη σχολή/τμήμα ΑΕΙ που βρίσκεται στην περιφέρεια κατοικίας των γονέων τους ή της μόνιμης κατοικίας των ιδίων ή, εάν δεν υπάρχει, σε πλησιέστερη αντίστοιχη σχολή/τμήμα ΑΕΙ του τόπου κατοικίας ή του τόπου φοίτησης του αδελφού, φοιτητή, κατά περίπτωση. Δεν επιτρέπεται η μεταφορά σε σχολή/τμήμα του ίδιου ιδρύματος ή της ίδιας περιφέρειας.

Σε περίπτωση που οι αντίστοιχες σχολές ή τμήματα ΑΕΙ είναι περισσότερες από μία ανά περιφέρεια, οι δικαιούχοι οφείλουν να τις δηλώσουν όλες κατά σειρά προτίμησης.

Η επιλογή γίνεται βάσει των μορίων εισαγωγής τους και της δηλωθείσας σειράς προτίμησης.



ΕΥΡΩΚΙΝΗΣΙΣ

Η κατανομή θέσεων θα γίνει ισάριθμα για τις αντίστοιχες σχολές ή τμήματα σύμφωνα με τον συνολικό αριθμό των κατατεθεισών αιτήσεων που πληρούν τις προϋποθέσεις της διάταξης.

- Ομοίως για όσους έχουν αδελφό/ή φοιτητή/τρια προβλέπεται η δυνατότητα μεταφοράς της θέσης σε αντίστοιχη σχολή ή τμήμα ΑΕΙ που βρίσκεται στην περιφέρεια κατοικίας των γονέων τους ή σε αντίστοιχη σχολή ή τμήμα ΑΕΙ στην περιφέρεια όπου ανήκει η πόλη φοίτησης του/της αδελφού/ής τους.

Εάν δεν υπάρχει αντίστοιχη σχολή ή τμήμα στην περιφέρεια των γονέων ή στην πόλη φοίτησης του/της αδελφού/ής, μπορούν να επιλέξουν την πλησιέστερη αντίστοιχη σχολή ή τμήμα ΑΕΙ από τη μόνιμη κατοικία των γονέων τους.

- Για τα πολύδυμα προβλέπεται: Εφόσον συμμετέχουν στις πανελλαδικές το ίδιο έτος ή έστω το ένα τέκνο εισήχθη στην τριτοβάθμια με διάκριση στη Βαλκανική ή τις Διεθνείς Μαθητικές Ολυμπιάδες (Μαθηματικών, Πληροφορικής, Φυσικής, Βιολογίας) δικαιούνται τη μεταφορά θέσης σε αντίστοιχη σχολή/τμήμα Πανεπιστημίου ή σε αντίστοιχη σχολή/τμήμα ΤΕΙ εφόσον πέτυχαν σε ΤΕΙ.

Καταργείται για δημόσιους, δημοτικούς υπαλλήλους και ένστολους η δυνατότητα μεταφοράς της θέσης φοίτησής τους

- Καταργείται για τους έμμισθους δημόσιους λειτουργούς και τους υπαλλήλους του Δημοσίου, των ΟΤΑ και ΝΠΔΔ, για τους υπηρετούντες στις Ενοπλες Δυνάμεις και τα Σώματα Ασφαλείας καθώς και για τα αιρετά όργανα των ΟΤΑ η δυνατότητα μεταφοράς της θέσης φοίτησής τους σε αντίστοιχη σχολή ή τμήμα Πανεπιστημίου ή ΤΕΙ στην έδρα όπου υπηρετούν ή διαμένουν ή έχουν εκλεγεί ή σε πλησιέστερο σε αυτήν ΑΕΙ.

Οι διατάξεις κατατέθηκαν, χθες, με τη μορφή τροπολογίας η οποία θα συζητηθεί και ακολουθώντας θα πάρει τη μορφή της υπουργικής απόφασης στην οποία θα ενταχθούν αναλυτικά όλες οι λεπτομέρειες του νέου καθεστώτος. Σύμφωνα, πάντως, με τις υπάρχουσες πληροφορίες:

- Όλες οι προβλέψεις ισχύουν υπό

Σύμφωνα με πληροφορίες, οι αιτήσεις έχουν αγγίξει τα όρια των εκτιμήσεων του υπουργείου (15.000-30.000). Σε ορισμένα περιφερειακά ιδρύματα, όπως του Αιγαίου, οι αιτήσεις ξεπερνούν το 50% (έως 65%) των πρωτοετών σχεδόν στα μισά τμήματα. Σε άλλα περιφερειακά, παρατηρείται πολύ μεγαλύτερη αύξηση αλλά σε λιγότερα τμήματα.

την αίτηση της ποσόστωσης του 10% που αφορά τη δυνατότητα υποδοχής από τις σχολές/τμήματα των ΑΕΙ στα οποία θα απευθύνονται οι ενδιαφερόμενοι. Καθοριστικό ρόλο θα παίξουν τα μόρια εισαγωγής των επιτυχόντων.

- Διευκρινίζεται ότι πόλη είναι το πολεοδομικό συγκρότημα, το οποίο μπορεί να περιλαμβάνει και περισσότερους του ενός δήμους (βλ. Αθήνα, Θεσσαλονίκη). Αναφέρεται, μάλιστα, εν είδει παραδείγματος ότι δεν είναι εφικτή η μεταφορά θέσης επιτυχίας από σχολή ή τμήμα ΑΕΙ του Πειραιά σε αντίστοιχη σχολή ή τμήμα ΑΕΙ των Αθηνών και αντιστρόφως.
- Δεν προβλέπεται αναδρομική ισχύς για τους πολύτεκνους προηγούμενων ετών, ενώ δεν περιλαμβάνονται στους δικαιούχους όσοι ανήκουν στο λεγόμενο 10% που εισήχθησαν με παλαιότερη βαθμολογία.

Τα μηχανογραφικά

Αν και είναι γνωστές οι αλλαγές και οι προϋποθέσεις που κομίζει η τροπολογία, παρ' όλα αυτά οι υποψήφιοι ανέμεναν το τελικό σχέδιο προκειμένου να συμπληρώσουν την αίτηση για μετεγγραφή, η οποία πάντως έχει ήδη καθοριστεί σε μεγάλο βαθμό από τις γενναίοδωρες πρωτοβουλίες του κ. Λοββέρδου.

Τα μηχανογραφικά συμπληρώθηκαν βάσει των φιλοδοξιών σχεδίων του υπουργού, ο οποίος έσπευσε να διευρύνει περαιτέρω το καθεστώς των μετεγγραφών. Ουδείς γνώριζε την πιθανότητα περιορισμών, όρων και προϋποθέσεων στις ελεύθερες μετεγγραφές για πολύτεκνους, ειδικές κατηγορίες και για όσους διαθέτουν μέχρι 9.000 ευρώ κατά κεφαλήν εισόδημα.

Οι φήμες για πρόθεση να φτάσουν μέχρι τα δικαστήρια οι οικογένειες που ενδέχεται να πληγούν από τις τροποποιήσεις δείχνουν την αγανάκτηση για τον αφηνιάσμο, ο οποίος θα είχε αποφευχθεί αν όλα ήταν γνωστά πριν από τη συμπλήρωση των μηχανογραφικών.

Μέσο: ΤΑ ΝΕΑ

Ημ. Έκδοσης: . . . 30/09/2014 Ημ. Αποδελτίωσης: . . . 30/09/2014

Σελίδα: 14

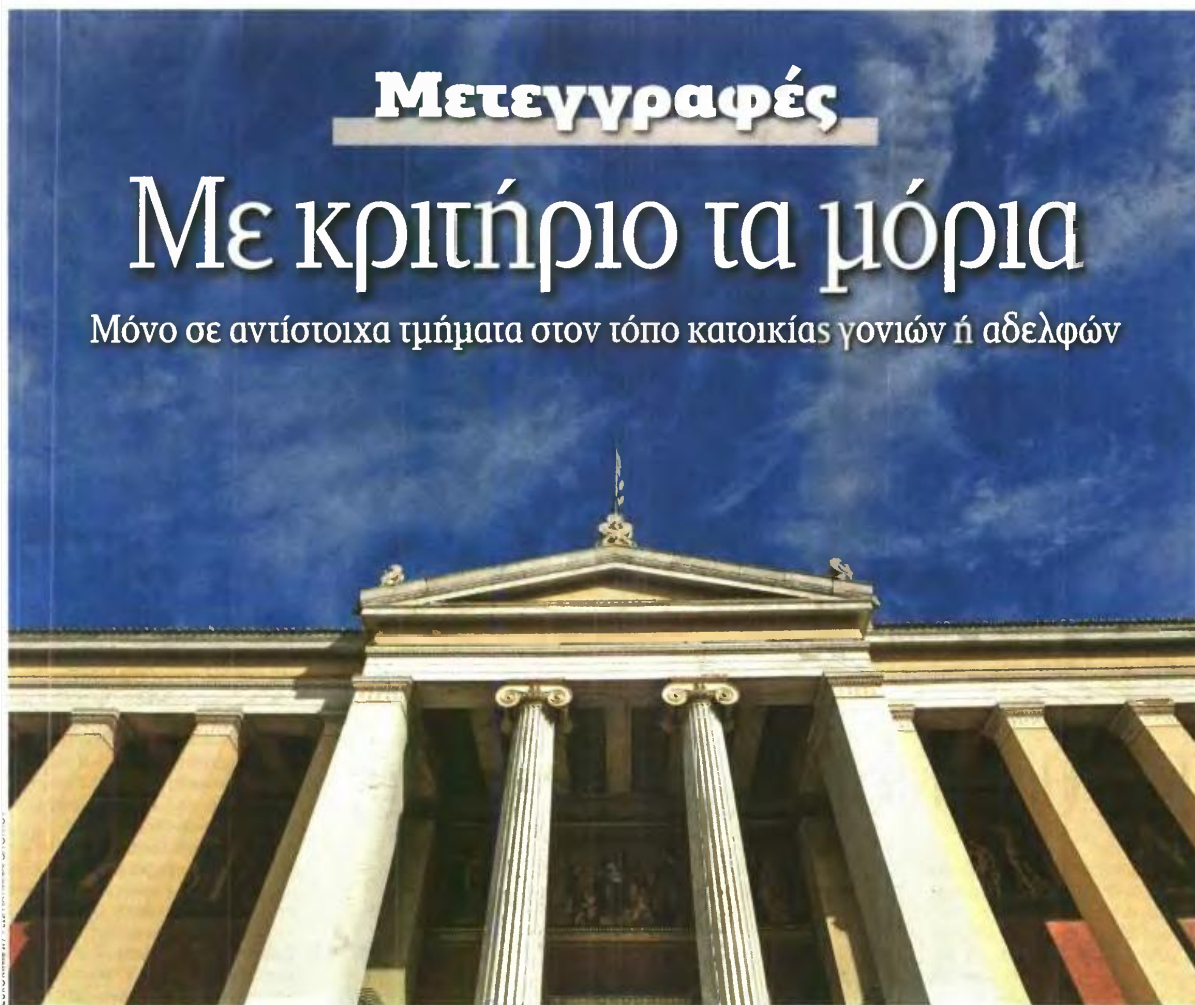

Μετεγγραφές

Με κριτήριο τα μόρια

Μόνο σε αντίστοιχα τμήματα στον τόπο κατοικίας γονιών ή αδελφών

ΡΕΠΟΡΤΑΖ ΝΙΚΟΣ ΜΑΣΤΟΡΑΣ

Με κριτήριο τα μόρια που συγκέντρωσαν στις Πανελλαδικές Εξετάσεις θα γίνουν τελικά οι μετεγγραφές όσων κατηγοριών τις δικαιούνται, όταν υπάρχουν περισσότερα από ένα αντίστοιχα τμήματα ενώ απαγορεύονται οι μετεγγραφές ανάμεσα σε ιδρύματα της ίδιας περιφέρειας.

Επίσης καταργούνται οι μετεγγραφές για τους δημοσίους και δημοτικούς υπαλλήλους, στρατιωτικούς και αστυνομικούς που έχουν

Η υπουργική απόφαση που θα ξεκαθαρίζει την ακριβή διαδικασία αναμένεται να εκδοθεί αύριο Τετάρτη

εισαχθεί σε πανεπιστήμια και ΤΕΙ, και δεν επεκτείνεται το μέτρο για τους εισαχθέντες παλαιότερων ετών, ούτε για όσους πέρασαν στα ΑΕΙ με το 10%.

ΣΥΜΦΟΡΗΣΗ. Στις λύσεις αυτές κατέληξε το υπουργείο Παιδείας προκειμένου να αντιμετωπίσει την αναμενόμενη συμφόρηση των κεντρικών πανεπιστημιακών τμημάτων και ειδικά όσων έχουν εργαστήρια – από το τσουνάμι των μετεγγραφών από περιφερειακά ιδρύματα, τα οποία με τη σειρά τους κινδυνεύουν με αποψίλωση.

Με τροπολογία που κατέθεσε χθες στη Βουλή ο Ανδρέας Λοβέρδος – εν αναμονή της υπουργικής απόφασης που θα εκδοθεί αύριο Τετάρτη για την ακριβή διαδικασία με την οποία θα γίνουν οι μετεγγραφές – εξειδικεύεται ανά κατηγορία η δυνατότητα μεταφοράς θέσης των ειδικών κατηγοριών επιτυκόντων (πολύτεκνοι, ανάπηροι, ορφανοί, πολύδυμα τέκνα κ.ά.) στην Τριτοβάθμια Εκπαίδευση.

ΟΙ ΔΙΚΑΙΟΥΧΟΙ των κατηγοριών αυτών δικαιούνται τη μεταφορά θέσης όχι όπου θέλουν αλλά μόνο σε αντίστοιχη σχολή ή τμήμα ΑΕΙ που βρίσκεται στην περιφέρεια κατοικίας των γονέων τους ή της μόνιμης κατοικίας των ιδίων. Σε περίπτωση που δεν υπάρχει αντίστοιχο τμήμα στην ίδια περιφέρεια τότε δικαιούνται μετεγγραφής στην πλησιέστερη αντίστοιχη σχολή.

Στις περιπτώσεις δικαιούχων οι οποίοι έχουν αδελφό ή αδελφή που φοιτά σε άλλη πόλη και οι γονείς ζουν σε τρίτη πόλη η μετεγραφή θα μπορεί να γίνει σε αντίστοιχο τμήμα ή σχολή ή του τόπου κατοικίας ή του τόπου φοίτησης του αδελφού. Αν δεν υπάρχει αντίστοιχο τμήμα τότε μπορούν να επιλέξουν μόνο την πλησιέστερη αντίστοιχη σχολή στη μόνιμη κατοικία των γονιών τους. Εδώ όμως εισάγεται το κριτήριο του βαθμού:

Σε περίπτωση που οι αντίστοιχες σχολές ή τμήματα είναι περισσότε-



Η προθεσμία για τις αιτήσεις

Η προθεσμία για τις αιτήσεις των μετεγγραφών από τους φοιτητές, που θα γίνουν ηλεκτρονικά σε ειδική ιστοσελίδα του υπουργείου Παιδείας, που πρόκειται να δημιουργηθεί για τον λόγο αυτό, αναμένεται να ξεκινήσει την ερχόμενη Δευτέρα και να διαρκέσει πέντε ημέρες.

ρες από μία ανά περιφέρεια, οι δικαιούχοι μεταφοράς θέσης οφείλουν να τις δηλώσουν όλες κατά σειρά προτίμησης. Η επιλογή θα γίνεται τότε βάσει των μορίων εισαγωγής τους και τη δηλωθείσα σειρά προτίμησης, ενώ η κατανομή των θέσεων θα γίνει ισάριθμα για τις σχολές αυτές σύμφωνα με τον συνολικό αριθμό αιτήσεων που θα κατατεθούν. Αυτό πρακτικά σημαίνει ότι κάποιος μπορεί να θέλει να μετεγραφεί στο Οικονομικό Πανεπιστήμιο Αθηνών και να καταλήξει στο Πανεπιστήμιο Πειραιά ή στο Καποδιστριακό αλλά να βρεθεί στο Πάντειο. Πάντως δεν επιτρέπεται μετεγραφή ανάμεσα σε ιδρύματα της ίδιας περιφέρειας, π.χ. δεν μπορεί κάποιος που εισήχθη στον Πειραιά να ζητήσει μετεγραφή στην Αθήνα παρότι ζει εκεί.

ΠΟΛΥΔΥΜΑ ΤΕΚΝΑ. Επίσης σε περιπτώσεις πολύδυμων τέκνων εφόσον συμμετέχουν στις Πανελλαδικές το ίδιο έτος ή έστω το ένα εισήχθη στην Τριτοβάθμια Εκπαίδευση με διάκριση σε κάποια βαλκανική ή διεθνή Ολυμπιάδα Μαθηματικών, Φυσικής, Χημείας, Πληροφορικής ή Βιολογίας δικαιούνται μεταφορά θέσης σε αντίστοιχη σχολή ΑΕΙ ή ΤΕΙ.

Η προθεσμία για τις αιτήσεις μετεγγραφών που θα γίνουν ηλεκτρονικά σε ειδική ιστοσελίδα του υπουργείου Παιδείας αναμένεται να ξεκινήσει την ερχόμενη Δευτέρα και να διαρκέσει πέντε ημέρες.



153 βρεφονηπιοκόμοι, μάγειρες και καθαριστές

Με 153 εποχικά εργαζόμενους θα ενισχυθούν 17 δήμοι και Νομικά Πρόσωπα Δήμων για την καλυψη των αναγκών σε παιδικούς και βρεφονηπιακούς σταθμούς τους. Εξάρτηση αποτελεί ο Δήμος Χαλανδρίου, ο οποίος θα εντάξει στο δυναμικό του προσωπικό τόσο για τους παιδικούς σταθμούς όσο και για τα ΚΑΠΗ.

Οι επικυκλώντες θα προσληφθούν με συμβάσεις ιδιωτικού δικαίου ορισμένου χρόνου διάρκειας από την υπογραφή της σύμβασης έως το τέλος της περιόδου λειτουργίας τους. Όσο για τις ειδικότητες που συγκεντρώνουν την πλειονότητα των θέσεων είναι οι ακόλουθες τέσσερις:

Εποχικές θέσεις σε 17 παιδικούς σταθμούς

- ▶ ΤΕ Βρεφονηπιοκόμων, 45 θέσεις,
- ▶ ΥΕ Προσωπικού Καθαριότητας, 41 θέσεις,
- ▶ ΔΕ Βοηθών Βρεφονηπιοκόμων, 40 θέσεις, και
- ▶ ΔΕ Μαγειρών, 16 θέσεις.

Επίσης θα προσληφθούν επτά Βοηθοί Μαγείρων κατηγορίας ΥΕ, τρεις εργαζόμενοι ειδικότητας Βοηθητικού Προσωπικού ΥΕ και ένας Εργοθεραπευτής κατηγορίας ΤΕ. Οι υποψήφιοι θα μοριοδοτηθούν, μεταξύ άλλων, με βάση τον τίτλο σπουδών τους, τον χρόνο ανεργίας, την προϋπηρεσία τους, την ιδιότητά τους ως γονέων ή τέκνων πολύτεκνης ή τρίτεκνης οικογένειας και τον αριθμό των ανήλικων -εφόσον υπάρχουν- τέκνων. Όσο για τα τυπικά προσόντα που πρέπει να διαθέτουν οι υποψήφιοι των πολυπληθέστερων ειδικοτήτων είναι τα ακόλουθα:

■ ΤΕ Βρεφονηπιοκόμων
Πτυχίο ή δίπλωμα Τμήματος Βρεφονηπιοκομίας ΤΕΙ ή Προσχολικής Αγωγής ΤΕΙ ή το ομόνυμο πτυχίο ή δίπλωμα Προγραμμάτων Σπουδών Επιλογής (ΠΣΕ) ΤΕΙ ή αντίστοιχο κατά ειδικότητα πτυχίο ή δίπλωμα ΤΕΙ ή Προγραμμάτων Σπουδών Επιλογής (ΠΣΕ) ΤΕΙ της ημεδαπής ή ισότιμος τίτλος σχολών της ημεδαπής ή αλλοδαπής αντίστοι-



Ο ένας μετά τον άλλον οι δημοτικοί παιδικοί σταθμοί καλύπτουν τις ανάγκες τους σε προσωπικό

χης ειδικότητας ή το ομόνυμο ή αντίστοιχο κατά ειδικότητα πτυχίο ΚΑΤΕΕ ή ισότιμος τίτλος της ημεδαπής ή αλλοδαπής αντίστοιχης ειδικότητας.

■ ΔΕ Βοηθών Βρεφονηπιοκόμων
Πτυχίο ή δίπλωμα ή απολυτήριος τίτλος ειδικότητας Βοηθών Βρεφονηπιοκόμων-Παιδοκόμων ή Βοηθών Βρεφοκόμων ή Βοηθών Βρεφονηπιοκόμων ή Προσχολικής Αγωγής Δραστηριοτήτων Δημιουργίας και Εκφρασης ή Επιμελητών Πρόνοιας ή Κοινωνικών Φροντιστών ή Προσχολικής Αγωγής Ημερήσιας Φροντίδας Παιδιών με Ειδικές Ανάγκες ή αντίστοιχο πτυχίο ή δίπλωμα ή απολυτήριος τίτλος των παρακάτω σχολικών μονάδων: ΙΕΚ ή Τεχνικού Επαγγελματικού Εκπαιδευτηρίου Α' ή Β' κύκλου σπουδών ή Ενιαίου Πολυκλαδικού Λυκείου ή Τεχνικού Επαγγελματικού Λυκείου ή Τεχνικών Επαγγελματικών Σχολών ή Σχολών Μαθητείας του ΟΑΕΔ ή άλλοι ισότιμοι τίτλοι σχολικών μονάδων της ημεδαπής ή της αλλοδαπής αντίστοιχης ειδικότητας.

■ ΔΕ Μαγείρων

Πτυχίο ή δίπλωμα ή απολυτήριος τίτλος ειδικότητας Μαγειρικής τέχνης ή αντίστοιχο πτυχίο ή δίπλωμα ή απολυτήριος τίτλος ΙΕΚ ή Τεχνικού Επαγγελματικού Εκπαιδευτηρίου Α' ή Β' κύκλου Σπουδών ή Ενιαίου Πολυκλαδικού Λυκείου ή Τεχνικού Επαγγελματικού Λυκείου ή Τεχνικών Επαγγελματικών Σχολών ή Σχολών Μαθητείας του ΟΑΕΔ ή άλλοι ισότιμοι τίτλοι σχολικών μονάδων της ημεδαπής ή της αλλοδαπής αντίστοιχης ειδικότητας

■ Ειδικότητες Υποχρεωτικής Εκπαίδευσης

Απολυτήριος τίτλος ΥΕ (δηλαδή απολυτήριο τριτάξου Γυμνασίου ή για υποψήφιος που έχουν αποφοιτήσει μέχρι και το 1980 απολυτήριο Δημοτικού Σχολείου) ή ισοδύναμος απολυτήριος τίτλος κατώτερης Τεχνικής Σχολής του Ν. Δ. 580/70 ή απολυτήριο τίτλο Εργαστηρίων Ειδικής Επαγγελματικής Εκπαίδευσης και Κατάρτισης του άρθρου 1 του ν. 2817/2000 της ημεδαπής ή άλλος ισότιμος τίτλος της αλλοδαπής.

Συμβάσεις έργου στον Δήμο Αθηναίων

Στην πρόσληψη έξι ατόμων με συμβάσεις μίσθωσης έργου προκηρώ το Νομικό Πρόσωπο Κέντρο Υποδοχής και Αλληλεγγύης Δήμου Αθηναίων για την υλοποίηση έξι συγχρηματοδοτούμενων έργων, τα οποία έχει αναλάβει. Τις θέσεις θα καταλάβουν υποψήφιοι των εξής τεσσάρων ειδικοτήτων:

- ▶ ΠΕ Οικονομικού, τρεις θέσεις,
 - ▶ ΠΕ Ιατρού, μία θέση
 - ▶ ΤΕ Κοινωνικού Λειτουργού, μία θέση, και
 - ▶ ΔΕ Κοινωνιοθεραπευτή, μία θέση.
- Αιτήσεις υποβάλλονται έως την ερχόμενη Δευτέρα, 6 Οκτωβρίου. Πληροφορίες παρέχονται στο τηλέφωνο 210 5246516 (εσωτ. 4).**

Εξι θέσεις σε Κερατσίνι - Δραπετσώνα

Εξι θέσεις ενέκρινε το ΑΣΕΠ για τον Δήμο Κερατσινίου - Δραπετσώνας σε ισάριθμες ειδικότητες της πανεπιστημιακής και υποχρεωτικής εκπαίδευσης. Από μία θέση αντιστοιχεί στις ειδικότητες: ΠΕ Κοινωνικού Λειτουργού ή Κοινωνιολόγου ή Ψυχολόγου ή Κοινωνικής Διοκίστριας ή Κοινωνικής Πολιτικής, ΠΕ ή ΤΕ Νοσηλεύτη ή ΤΕ Επισκέπτη Υγείας ή ΔΕ Βοηθού Νοσηλεύτη, ΠΕ Οικονομικού και Διοικήσεως Επικεφαλής των Κοινωνικών Επιστημών με τετράωρη απασχόληση, ΠΕ Ψυχολόγου με τετράωρη απασχόληση, ΥΕ υπαλλήλου προερχόμενου από τον τοπικό πληθυσμό της ομάδας στόχου, επίσης με τετράωρη απασχόληση και ΥΕ Καθαριότητας Εσωτερικών Χώρων.
Πληροφορίες: 213 2074641.

ΚΑΤΑΝΟΜΗ 153 ΘΕΣΕΩΝ ΒΡΕΦΟΝΗΠΙΟΚΟΜΩΝ ΚΑΙ ΒΟΗΘΗΤΙΚΟΥ ΠΡΟΣΩΠΙΚΟΥ ΣΕ ΠΑΙΔΙΚΟΥΣ ΣΤΑΘΜΟΥΣ

ΝΠΔΔ ΝΕΑΣ ΣΜΥΡΝΗΣ	Πληροφορίες: 23513 50439	ΥΕ Εργατών καθαριότητας	6	ΔΗΜΟΣ ΝΑΥΠΑΚΤΙΑΣ
ΤΕ Βρεφονηπιοκόμων	4	Πληροφορίες: 22210 79752		ΤΕ Βρεφονηπιοκόμων
Αιτήσεις έως την 1η Οκτωβρίου		ΔΗΚΑΔΙ ΜΕΣΣΑΠΩΝ		ΔΕ Βοηθών Βρεφονηπιοκόμων
Πληροφορίες: 210 9335948		ΔΕ Βοηθών Βρεφονηπιοκόμων	1	ΔΕ Μαγειρών
ΝΠΔΔ «ΑΝΕΛΙΞΗ» ΒΕΛΟΥ-ΒΟΧΑΣ		ΔΕ Μαγειρών	1	ΥΕ Καθαριστών
ΔΕ Μαγειρών	1	Πληροφορίες: 22283 50223		Πληροφορίες: 26343 60139
Αιτήσεις έως τις 6 Οκτωβρίου		ΠΑΙΔΙΚΟΣ ΣΤΑΘΜΟΣ ΣΠΕΤΣΩΝ		ΠΑΙΔΙΚΟΙ ΣΤΑΘΜΟΙ ΒΥΡΡΩΝΑ
Πληροφορίες: 27423 60300		ΔΕ Βοηθών Βρεφονηπιοκόμων	2	ΤΕ Βρεφονηπιοκόμων
ΔΗΜΟΣ ΠΕΙΡΑΙΑ		Πληροφορίες: 22980 72408		ΔΕ Βοηθών Βρεφονηπιοκόμων
ΤΕ Βρεφονηπιοκόμων	14	ΔΗΜΟΣ ΚΙΛΚΕΡ		ΥΕ Προσωπικού καθαριότητας
ΔΕ Βοηθών Βρεφονηπιοκόμων	10	ΔΕ Μαγειρών	1	Αιτήσεις έως τις 6 Οκτωβρίου
ΔΕ Μαγειρών	6	ΥΕ καθαριότητας εσωτερικών χώρων	2	Πληροφορίες: 213 507223
Αιτήσεις έως τις 2 Οκτωβρίου		Πληροφορίες: 2415 507223		ΝΠΔΔ ΔΗΜΟΥ ΛΑΞΕΑΝΔΡΟΥΠΟΛΗΣ
Πληροφορίες: 2132022249		ΤΕ Βρεφονηπιοκόμων	3	ΥΕ Βοηθητικού προσωπικού
ΔΗΜΟΤΙΚΟΣ ΟΡΓΑΝΙΣΜΟΣ ΘΗΒΑΣ		ΥΕ Βοηθητικού προσωπικού	3	Πληροφορίες: 25510 53225
ΤΕ Βρεφονηπιοκόμων	1	Αιτήσεις έως τις 2 Οκτωβρίου		ΔΗΜΟΣ ΠΥΡΓΟΥ
ΥΕ Βοηθών Μαγειρών	1	Πληροφορίες: 213 2037869		ΤΕ Βρεφονηπιοκόμων
ΥΕ Προσωπικού καθαριότητας	1	ΟΡΓΑΝΙΣΜΟΣ ΚΟΙΝΩΝ. ΠΡΟΝΟΙΑΣ & ΑΛΛΗΛΕΓΓΥΗΣ ΠΕΝΤΕΛΙΑΣ		ΔΕ Βοηθών Βρεφονηπιοκόμων
Πληροφορίες: 22620 23970		ΥΕ Προσωπικού καθαριότητας	1	ΥΕ Βοηθών Μαγειρών
ΟΠΠΑΠ ΔΗΜΟΥ ΚΑΤΕΡΙΝΗΣ		ΤΕ Βρεφονηπιοκόμων	4	ΥΕ Εργατών καθαριότητας
ΤΕ Βρεφονηπιοκόμων	2	Πληροφορίες: 213 2050077		ΤΕ Εργοθεραπευτών
ΔΕ Βοηθών Βρεφονηπιοκόμων	3	ΔΟΠΠΑ ΧΑΛΚΙΔΑΣ		ΥΕ Οικογενειακών Βοηθών
ΥΕ Βοηθών Μαγειρών	4	ΤΕ Βρεφονηπιοκόμων	2	Πληροφορίες: 213 2023865
ΥΕ Προσωπικού καθαριότητας	9	ΔΕ Βοηθών Βρεφονηπιοκόμων	3	

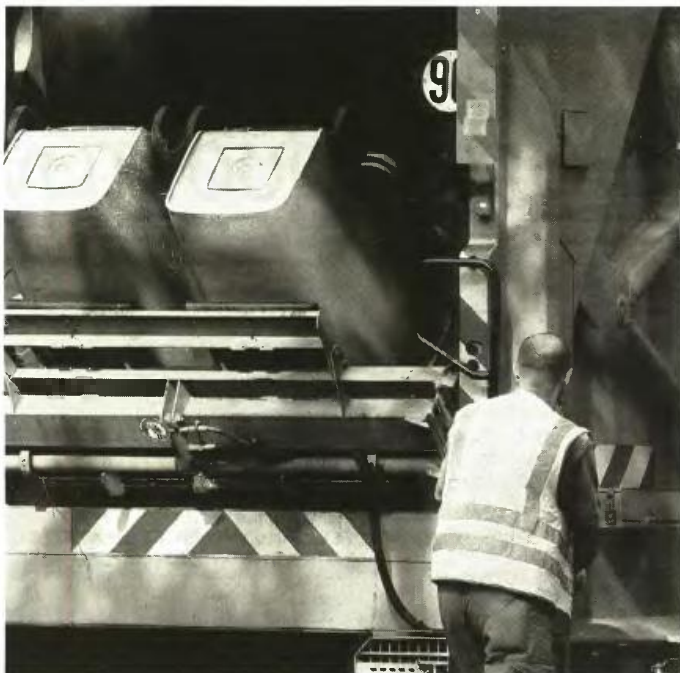

185 υπάλληλοι καθαριότητας

Στην πρόσληψη 185 εργαζομένων προχωρούν 15 Δήμοι και Δημοτικές Επιχειρήσεις για τις υπηρεσίες Καθαριότητας. Δεκαπέντε θέσεις θα καλυφθούν στη ΔΕΥΑ Χανίων. Είκοσι πέντε Εργάτες καθαριότητας και δέκα Οδηγούς Απορριμματοφόρων θα προσλάβει ο Δήμος Κορυδαλλού, ενώ στον Δήμο Καλλιθέας θα προσληφθούν 60 Εργάτες, επτά Οδηγοί και δύο Ηλεκτρολόγοι. Στον Δήμο Κομοτηνής, ο οποίος θα δέχεται απτήσεις έως τις 6 Οκτωβρίου, θα προσληφθούν 24 Συνοδοί Απορριμματοφόρων, τρεις Οδηγοί, δύο Μηχανοτεχνίτες και ένας Εργάτης Κοιμητηρίου. Στο μεταξύ, εννέα θέσεις αντιστοιχούν στον Δήμο Φλώρινας, έξι στον Δήμο Θέρμης, πέντε στο ΝΠΔΔ Βέροιας, τέσσερις στους Αγίους Αναργύρους-Καματερό και από δύο στους Δήμους Αρριάνων, Ιάσμου, Ορεστιάδας, Σουφλίου και Αργους-Μυκηνών, όπου η προθεσμία λήγει στις 6 Οκτωβρίου. Στους Δήμους Πλατανιά και Μεταμόρφωσης αντιστοιχεί από μία θέση.

ΔΕΗ: 342 εποχικοί σε Κοζάνη και Φλώρινα

ΤΗΣ ΚΑΤΕΡΙΝΑΣ ΚΥΡΙΤΣΗ
kkryritsi@pegasus.gr

Με 342 εποχικά εργαζομένους θα ενισχύσει το δυναμικό της η Δημόσια Επιχείρηση Ηλεκτρισμού (ΔΕΗ) ΑΕ για την κάλυψη των αναγκών του Λιγνιτικού Κέντρου Κοζάνης και Φλώρινας. Στο Λιγνιτικό Κέντρο Κοζάνης θα προσληφθούν 279 εποχικά εργαζόμενοι, οι οποίοι θα επιλεγούν από 21 ειδικότητες της Πανεπιστημιακής, Τεχνολογικής και Δευτεροβάθμιας Εκπαίδευσης. Οι πολυπληθέστερες από αυτές είναι οι ακόλουθες οκτώ:

- ▶ ΔΕ Τεχνικών Ορυχείων, 52 θέσεις,
- ▶ ΔΕ Χειριστών Ηλεκτροκίνητων Ερπυστριωφόρων, 48 θέσεις,
- ▶ ΔΕ Αυτοκινούμενης Κινητής Επιτήρησης Ορυχείων, 30 θέσεις,
- ▶ ΔΕ Μηχανοτεχνικών, 30 θέσεις,
- ▶ ΔΕ Χειριστών Προωθητήρων και Φορτωτών, 24 θέσεις,
- ▶ ΔΕ Οδηγών Μηχανοδηγών Χειριστών, 17 θέσεις,
- ▶ ΔΕ Τεχνικών Ιμάντων, δώδεκα θέσεις, και
- ▶ ΔΕ Χειριστών Καθολικών Εκκαφερών, δώδεκα θέσεις.

Επίσης, θα προσληφθούν οκτώ Ηλεκτροτεχνίτες, από επτά Ηλεκτροσυγκολλητές, Βοηθοί Οδηγοί - Μηχανοδηγοί - Χειριστές και Οδηγοί Χωματουργικών Μηχανημάτων, έξι Μηχανοτεχνίτες Αυτοκινήτων και τέσσερις Ηλεκτροτεχνίτες Οχημάτων. Από τρεις θέσεις αντιστοιχούν

στις ειδικότητες ΠΕ Τοπογράφων Μηχανικών, ΔΕ Ηλεκτροτεχνικών Εναέριων Δικτύων και ΔΕ Ηλεκτρονικών, από δύο στις ΤΕ Τοπογράφων Μηχανικών και ΔΕ Οδηγών Γεωργικών Ελκυστήρων και από μία στις ΠΕ Πολιτικού Μηχανικού και ΔΕ Χειριστών Σκούπας.

Από τις 63 θέσεις που προκηρύχθηκαν στη Φλώρινα, οι περισσότερες κατανέμονται στις ειδικότητες ΔΕ Τεχνικών Ορυχείων και ΔΕ Χειριστών Ηλεκτροκίνητων Ερπυστριωφόρων (από δέκα θέσεις). Έξι θέσεις αφορούν Χειριστές Προωθητήρων και Φορτωτών ΔΕ, ενώ από πέντε θέσεις αντιστοιχούν στις ειδικότητες ΔΕ Μηχανοτε-

χνικών, ΔΕ Τεχνικών Ιμάντων, ΔΕ Οδηγών Μηχανοδηγών Χειριστών και ΔΕ Βοηθών Οδηγών Μηχανοδηγών Χειριστών.

Επίσης, θα προσληφθούν τέσσερις Τεχνικοί Ορυχείων ΔΕ, τρεις Χειριστές Καθολικών Εκκαφερών ΔΕ και τρεις Μηχανοτεχνίτες Αυτοκινήτων ΔΕ. Από δύο θέσεις κατανέμονται στις ειδικότητες ΔΕ Ηλεκτροσυγκολλητών, ΔΕ Ηλεκτροτεχνικών, ΔΕ Οδηγών Χωματουργικών Οχημάτων, ενώ θα προσληφθεί και ένας Τοπογράφος Μηχανικός ΤΕ.

Απτήσεις υποβάλλονται έως τις 10 Οκτωβρίου. Πληροφορίες στα τηλέφωνα 24630 52228 και 24630 52437.

ΔΕΔΔΗΕ: 9 θέσεις σε 5 πόλεις

Στο μεταξύ, εννέα προσλήψεις εποχικά εργαζομένων θα πραγματοποιήσει ο Διαχειριστής Ελληνικού Δικτύου Διανομής Ηλεκτρικής Ενέργειας (ΔΕΔΔΗΕ) ΑΕ.

■ **ΔΕΔΔΗΕ Σερρών:** Τέσσερις εργάσιμες ημέρες έως τη Δευτέρα, 6 Οκτωβρίου, απομένουν για την υποβολή απτήσεων για έναν Τεχνολόγο Ηλεκτρολό-

γο κατηγορίας ΤΕ. Πληροφορίες: 23210 56068.

■ **ΔΕΔΔΗΕ Αλεξανδρούπολης:** Θα προσληφθεί ένας Ηλεκτροτεχνίτης Εναέριων και Υπόγειων Δικτύων Δευτεροβάθμιας Εκπαίδευσης στο υποπαρακτορείο Σαμοθράκης. Απτήσεις έως 6 Οκτωβρίου. Πληροφορίες: 25510 28311.

■ **ΔΕΔΔΗΕ Κω:** Εγκρί-

θηκαν δύο θέσεις ΔΕ υπαλλήλων Γραφείου. Πληροφορίες: 22420 22215.

■ **ΔΕΔΔΗΕ Εάνθης:** Θα προσληφθεί ένας Διοικητικός Γραμματέας κατηγορίας ΔΕ. Πληροφορίες: 25410 23156.

■ **ΔΕΔΔΗΕ Σπάρτης:** Εγκρίθηκαν τέσσερις θέσεις Ηλεκτροτεχνικών Δικτύων. Πληροφορίες: 27310 81721.

17. ΤΙ ΠΡΟΒΛΕΠΕΙ Η ΡΥΘΜΙΣΗ ΓΙΑ ΤΙΣ ΜΕΤΕΓΓΡΑΦΕΣ

Μέσο: ΗΜΕΡΗΣΙΑ

Ημ. Έκδοσης: . . . 30/09/2014 Ημ. Αποδελτίωσης: . . . 30/09/2014

Σελίδα: 34



➤ Ο υπουργός Παιδείας, Ανδρέας Λοβέρδος

Στη Βουλή η τροπολογία, αύριο η υπουργική απόφαση

Τι προβλέπει η ρύθμιση για τις μετεγγραφές

Αύριο, κατά πάσα πιθανότητα, θα εκδοθεί η υπουργική απόφαση με την οποία θα καθορίζονται οι λεπτομέρειες για τη διαδικασία των μετεγγραφών, αλλά και η ακριβής προθεσμία για την υποβολή αιτήσεων που θα κάνουν οι ενδιαφερόμενοι φοιτητές μέσα στον Οκτώβριο.

Χθες, το υπουργείο Παιδείας κατέθεσε στη Βουλή τροπολογία με την οποία κλείνει τις τελευταίες εκκρεμότητες στο καθεστώς των μετεγγραφών. Ειδικότερα, προβλέ-

● Η μεταφορά της θέσης εισαγωγής των επιτυχόντων που ανήκουν σε ειδικές κατηγορίες (τρίτεκνοι, πολύτεκνοι κ.ά.) θα γίνεται σε αντίστοιχη σχολή ή τμήμα ΑΕΙ που βρίσκεται στην περιφέρεια κατοικίας των γονέων των δικαιούχων ή του τόπου φοίτησης του αδελφού. Εάν αυτό δεν υπάρχει, οι δικαιούχοι δύνανται να επιλέξουν την πλησιέστερη αντίστοιχη σχολή ή τμήμα ΑΕΙ της μόνιμης κατοικίας των γονέων τους.

● Σε περίπτωση που οι αντίστοιχες σχολές ή τμήματα ΑΕΙ εί-

ναι περισσότερες από μία ανά περιφέρεια, οι δικαιούχοι μεταφοράς θέσης οφείλουν να τις δηλώσουν όλες κατά σειρά προτίμησης.

Η επιλογή των επιτυχόντων ανά σχολή ή τμήμα θα γίνεται βάσει των μορίων εισαγωγής τους και τη δηλωθείσα σειρά προτίμησης.

Η κατανομή των θέσεων θα γίνει ισορίθμη για τις αντίστοιχες σχολές ή τμήματα, σύμφωνα με τον συνολικό αριθμό των κατατεθεισών αιτήσεων.

Στην τροπολογία αναφέρεται, επίσης, ότι δεν επιτρέπεται η μετα-

φορά θέσης σε σχολή ή τμήμα του ίδιου ΑΕΙ ή σε τμήμα ΑΕΙ της ίδιας περιφέρειας, ενώ καταργείται για τους έμμοθους δημόσιους λειτουργούς και τους λειτουργούς του Δημοσίου, των ΟΤΑ και των ΝΠΔΔ, τους υπηρετούντες στις Ένοπλες Δυνάμεις και τα Σώματα Ασφαλείας η δυνατότητα μεταφοράς της θέσης φοίτησής τους σε αντίστοιχη σχολή ή τμήμα πανεπιστημίου ή ΤΕΙ στην έδρα όπου υπηρετούν ή διαμένουν ή έχουν εκλεγεί ή σε πλησιέστερο σε αυτήν ΑΕΙ.

18. ΑΝΑ ΚΑΤΗΓΟΡΙΑ ΟΙ ΜΕΤΕΓΓΡΑΦΕΣ ΦΟΙΤΗΤΩΝ

Μέσο: ΕΛΕΥΘΕΡΟΤΥΠΙΑ

Ημ. Έκδοσης: . . .30/09/2014 Ημ. Αποδελτίωσης: . . .30/09/2014

Σελίδα: 20



Ανά κατηγορία οι μετεγγραφές φοιτητών

Διευκρινίσεις σε ορισμένα ζητήματα που έχουν προκύψει για το θέμα των μετεγγραφών των φοιτητών επιχειρεί να δώσει το υπουργείο Παιδείας με τροπολογία που κατέθεσε χθες και θα συζητηθεί σήμερα στη Βουλή.

Οι διατάξεις για τις μετεγγραφές περιλαμβάνουν:

■ Εξειδικεύεται ανά κατηγορία η δυνατότητα μετεγγραφών (πολυτέκνων, αναπήρων, ορφανών κ.λπ.) επιτυχόντων στην τριτοβάθμια εκπαίδευση, οι οποίοι δικαιούνται μεταφορά σε αντίστοιχη σχολή που βρίσκεται στην Περιφέρεια κατοικίας

των γονιών τους ή της μόνιμης κατοικίας των ιδίων. Σε περίπτωση που δεν υπάρχουν οι ανωτέρω προϋποθέσεις μετακινούνται σε σχολή στον τόπο κατοικίας ή φοίτησης του αδελφού φοιτητή.

■ Δεν επιτρέπεται η μεταφορά θέσης σε σχολή ή τμήμα του ίδιου ΑΕΙ ή σε τμήμα ΑΕΙ της ίδιας Περιφέρειας.

Με την ίδια τροπολογία καταργείται για τους έμμισθους δημοσίους λειτουργούς και τους υπαλλήλους του Δημοσίου, των ΟΤΑ και των ΝΠΔΔ, για τους υπηρετούντες στις Ενοπλες Δυνάμεις και τα Σώματα Ασφαλείας και τα αι-

ρετα όργανα των ΟΤΑ, η δυνατότητα μεταφοράς της θέσης φοίτησής τους σε αντίστοιχη σχολή ή τμήμα πανεπιστημίου ή ΤΕΙ στην έδρα που υπηρετούν ή διαμένουν ή έχουν εκλεγεί ή σε πλησιέστερο σε αυτήν ΑΕΙ.

Υπενθυμίζεται ότι το 33% των υποψηφίων των πανελλαδικών εξετάσεων δήλωσαν φέτος προτίμηση σε κορυφαίες σχολές της Περιφέρειας με την ελπίδα ότι θα μπορούσαν να μετεγγραφούν σε αντίστοιχα τμήματα των κεντρικών Πανεπιστημίων όπου και απαιτούνται υψηλότερες βαθμολογίες.

19. ΠΟΙΟΙ ΦΟΡΟΙ ΥΠΕΡ ΤΡΙΤΩΝ ΚΑΤΑΡΓΟΥΝΤΑΙ

Μέσο: ΕΘΝΟΣ

Ημ. Έκδοσης: . . . 30/09/2014 Ημ. Αποδελτίωσης: . . . 30/09/2014

Σελίδα: 46



▲ ΤΗΝ ΕΛΑΦΡΥΝΣΗ των πολιτών από την επιβάρυνση 37 φόρων επιδιώκει η κυβέρνηση

ΚΥΒΕΡΝΗΣΗ

Στο στόχαστρο νέα λίστα με φόρους 'υπέρ τρίτων'

Κατάλογο με 37 φόρους, που επιβαρύνουν με 1 δισ. ευρώ τον χρόνο τους φορολογούμενους, απέστειλε στο υπουργείο Οικονομικών ο υφυπουργός Ανάπτυξης Γ. Πακουμάτος

ΡΕΠΟΡΤΑΖ: ΧΡΗΣΤΟΣ ΚΟΛΩΝΑΣ

Νέα λίστα με 37 «φόρους υπέρ τρίτων», που επιβαρύνουν τους φορολογούμενους κάθε χρόνο με συνολικό ποσό άνω του 1 δισ. ευρώ, μπαίνει στο στόχαστρο της κυβέρνησης.

Τον σχετικό κατάλογο απέστειλε στο υπουργείο Οικονομικών ο υφυπουργός Ανάπτυξης Γεράσιμος Πακουμάτος.

Οι χρεώσεις είναι:

- Ποσοστό 20% επί των αμοιβών διατητών ή επιδιαιτητών που δεν έχουν την ιδιότητα δικαστικού λειτουργού. Ποσοστό 25% για εκείνους που έχουν την ιδιότητα. Το ποσό επιβάρυνσης των πολιτών και των νομικών υπηρεσιών είναι 300.000 ευρώ.
- Χρεώσεις που καταβάλλονται από δικηγόρους στους συλλόγους τους για κάθε παρουσίαση.
- Απόδοση υπέρ του ΕΟΠΥΥ 0,5% επί του αγωγόσημου που καταβάλλει ο πολίτης (1.062.029 ευρώ).
- Εισφορά 10% επί των μεικτών αποδοχών των υπαλλήλων ΙΚΑ - ΕΤΑΜ. (3 εκατ. ευρώ).
- Εισφορά 1 ευρώ υπέρ ΕΟΠΥΥ από τους συνταξιούχους του ΙΚΑ για κάθε συναγής αγοράς φαρμάκων (75 εκατ. ευρώ).
- Χρεώσεις στους λογαριασμούς δημοτικών ύδρευσης υπέρ αθλητικών και πολιτιστικών φορέων.

- Τέλος 0,99 ευρώ υπέρ Δήμου Πρεβέζης.
- Χρεώσεις στους λογαριασμούς της ΔΕΗ για τη μεταφορά και τη διανομή ηλεκτρικού ρεύματος.
- Χρεώσεις στους λογαριασμούς της ΔΕΗ για τις Υπηρεσίες Κοινής Ωφέλειας.
- Ειδικό τέλος 0,5% επί της αξίας της κατανάλωσης ρεύματος. (28.995.000 ευρώ).
- Ειδικό Τέλος Μείωσης Εκπομπών Αερίων Ρύπων στους λογαριασμούς της ΔΕΗ. (790 εκατ. ευρώ).
- Τέλος για τη χορήγηση Πιστοποιητικού Εναλλακτικής Διαχείρισης Ελαστικών.
- Τέλος για την Εγκριση Συστήματος Εναλλακτικής Διαχείρισης (81.000 ευρώ).
- Πόροι 50 έως 150 ευρώ από τις αδειες ηλεκτρολογικών εργασιών υπέρ των συλλόγων τους.
- Τέλος υπέρ της ΝΕΡΙΤ (190 εκατ. ευρώ).
- Ποσό 0,30 ευρώ στις συντάξεις συνταξιούχων δημοσίων υπαλλήλων για την ΠΟΠΣ (947.000 ευρώ).
- Χρέωση υπέρ ΕΛΓΑ ύψους 2% (4.469.000 ευρώ).
- Χρέωση 2% για γεωτεχνικές μελέτες, υπέρ του ΓΕΩΤΕΕ (135.000 ευρώ).
- Χρέωση 5% προς το ΓΕΩΤΕΕ από μελητές του Δημοσίου (530.000 ευρώ).
- Τέλος 0,1% υπέρ της Ενιαίας Αρχής Δημοσίων Συμβάσεων (4.280.000 ευρώ).

- Τέλος 0,1% επί του μετοχικού κεφαλαίου των ΑΕ υπέρ της Επιτροπής Ανταγωνισμού (5.900.000 ευρώ).
- Εισφορά 4% της αξίας των φωτοτυπικών συσκευών, σαρωτών, του χαρτιού υπέρ των Συλλόγων Πνευματικών Δημιουργών και Εκδοτών Βιβλίου.
- Χρέωση 9,02 ευρώ υπέρ του ΤΣΑ για την επανέκδοση αδειας οδήγησης (20.000 ευρώ).
- Μηνιαία εισφορά 2 ευρώ υπέρ ΤΣΑΥ στους συνταξιούχους (288.000 ευρώ).
- Παραβολο από τους υποψήφιους διαγωνισμών στο ΑΣΕΠ.
- Πόρος 0,2% επί των πιστοποιήσεων έργων του ΔΕΔΔΗΕ υπέρ του ΕΤΑΑ-ΤΖΜΕΔΕ.
- Επιβάρυνση 3% στην παραγωγή και εισαγωγή πολλαπλασιαστικού υλικού για ελέγχους των υπηρεσιών (890.500 ευρώ).
- Εισφορά 5% για ενίσχυση των ασθενέστερων ΚΤΕΛ (1,5 εκατ. ευρώ).
- Ειδικός φόρος 4% σε υπαίθριους κινηματογράφους (4.338.000 ευρώ).
- Τέλος υπέρ Οργανισμού Πνευματικής Ιδιοκτησίας 6% σε εισαγόμενες συσκευές αναπαραγωγής ήχου.
- Τέλος για τους ελέγχους στις ζυγαριές (400.000 ευρώ).
- Τέλος υπέρ ΤΕΑΠΑΣΑ για τις αδειες κυνηγετικών όπλων (1.103.340 ευρώ).
- Χρέωση 0,50 ευρώ από την Ελληνική Αστυνομία για κάθε εξουσιοδότηση.
- Εισφορά 5 ευρώ για την παράσταση δικηγόρου σε δικαστήριο της Ξάνθης.
- Δημοτικός φόρος Δωδεκανήσου.
- Τέλος ετοιμότητας ιατροτεχνολογικών προϊόντων υπέρ ΕΟΦ.
- Ποσό για υπεύθυνη δήλωση καλής εκτέλεσης έργου από υδραυλικούς υπέρ των συλλόγων τους.

ΠΛΗΡΩΜΗ ΤΩΝ ΦΟΡΩΝ

Ταλαιπωρία φορολογούμενων στα γκισέ

ΤΗΝ ΠΡΩΤΗ του ΕΝΦΙΑ και τη δεύτερη του φόρου εισοδήματος καλούνται να πληρώσουν μέχρι και σήμερα εκατομμύρια φορολογούμενοι. Στις τράπεζες χθες επικρατούσε το αδιακώρητο και οι πολίτες χρειάστηκε να περιμένουν ακόμα και πάνω από 1,5 ώρα στην ουρά για να εξυπηρετηθούν, ενώ σήμερα η εικόνα αναμένεται να είναι χειρότερη με τους φορολογούμενους που θα σπεύσουν να εξοφλήσουν τις φορολογικές τους υποχρεώσεις με την εκκνοή της προθεσμίας.

Η πληρωμή των βεβαιωμένων οφειλών γίνεται και στα ΕΛ.ΤΑ, ενώ όπως ανακοινώθηκε χθες σε 59 επιλεγμένα καταστήματα των Ελληνικών Ταχυδρομείων που λειτουργούν σε όλη τη χώρα οι φορολογούμενοι μπορούν να πληρώσουν τους φόρους μέχρι και τις 8:30 το βράδυ.

Εν τω μεταξύ ένα ακόμη πρόβλημα προέκυψε ξαφνικά με τα εκκαθαριστικά του ΕΝΦΙΑ. Φορολογούμενοι που εισήλθαν στο Ταξισnet για να εκτυπώσουν τα εκκαθαριστικά και τα ειδοποιητήρια για την πληρωμή του ΕΝΦΙΑ διαπίστωσαν έκπληκτοι ότι δεν υπήρχαν στους λογαριασμούς τους. Στο υπουργείο Οικονομικών γνωρίζουν το πρόβλημα και δηλώνουν ότι θα αντιμετωπιστεί από τις αρμόδιες υπηρεσίες. Όμως οι συγκεκριμένοι φορολογούμενοι κινδυνεύουν να χάσουν τη δυνατότητα εξόφλησης του ΕΝΦΙΑ σε 6 μηνιαίες δόσεις.

Μόνο από τις δόσεις του ΕΝΦΙΑ και του φόρου εισοδήματος το οικονομικό επιτελείο προσδοκά την είσπραξη περισσότερων από 1,5 δισ. ευρώ (450 εκατ. από τον ΕΝΦΙΑ και πάνω από 1 δισ. ευρώ από τον φόρο εισοδήματος).

Πάντως την πρώτη δόση του ΕΝΦΙΑ χωρίς να έχουν ληφθεί υπόψη οι εκπτώσεις θα πρέπει να καταβάλουν σύμφωνα με οι οικονομικά αδύναμοι, οι τρίτεκνοι και οι πολύτεκνοι, οι ιδιοκτήτες ακινήτων που καθ' όλη τη διάρκεια του 2013 ήταν κενά και μη ηλεκτροδοτούμενα. Για τους φορολογούμενους αυτούς εντός του Οκτωβρίου θα πραγματοποιηθεί νέα εκκαθάριση του ΕΝΦΙΑ, ενώ μέχρι τις 15 Οκτωβρίου αναμένεται να ανοίξει η ηλεκτρονική εφαρμογή προκειμένου όσοι είχαν υποπέσει σε λάθη να κάνουν τις απαραίτητες διορθώσεις.

Στα μέσα Οκτωβρίου θα πραγματοποιηθεί νέα εκκαθάριση δελτώσεων Ε9, προκειμένου να υπολογιστούν οι εκπτώσεις του φόρου κατά 50% ή 100% για τις περιπτώσεις των φορολογούμενων που ανήκουν σε ευπαθείς κοινωνικές ομάδες, καθώς και η μείωση κατά 20% του ΕΝΦΙΑ για τα κενά μη ηλεκτροδοτούμενα ακίνητα.



▲ ΠΑΝΩ ΑΠΟ 1,5 ώρα περίμεναν για να εξυπηρετηθούν στις τράπεζες οι φορολογούμενοι



Στόχος έσοδα 1 δισ. από τις δύο δόσεις

Ουρές στις τράπεζες για ΕΝΦΙΑ, φόρο εισοδήματος

➤ Σε πολλές περιπτώσεις οι πολίτες χρειάστηκε να περιμένουν ακόμα και πάνω από μιάμιση ώρα στην ουρά για να εξυπηρετηθούν

ΤΗΣ ΜΑΡΙΑΣ ΒΟΥΡΓΑΝΑ

Τις δόσεις δύο φόρων, την πρώτη του ΕΝΦΙΑ και τη δεύτερη του φόρου εισοδήματος, καλούνται να πληρώσουν μέχρι και σήμερα εκατομμύρια φορολογούμενοι. Στις τράπεζες χθες επικρατούσε το αδιαχώρητο και οι πολίτες χρειάστηκε να περιμένουν ακόμα και πάνω από μιάμιση ώρα στην ουρά για να εξυπηρετηθούν, ενώ σήμερα η εικόνα αναμένεται να είναι χειρότερη, με τους φορολογουμένους που θα σπεύσουν να εξοφλήσουν τις φορολογικές τους υποχρεώσεις με την εκπνοή της προθεσμίας. Η πληρωμή των βεβαιωμένων οφειλών γίνεται και στα ΕΛΤΑ, ενώ όπως ανακοινώθηκε χθες σε 59 επλεγμένα καταστήματα των Ελληνικών Ταχυδρομείων που λειτουργούν σε όλη τη χώρα οι φορολογούμενοι μπορούν να πληρώσουν τους φόρους μέχρι και τις 8:30 το βράδυ.

Εν τω μεταξύ, ένα ακόμη πρόβλημα προέκυψε ξαφνικά με τα εκκαθαριστικά του ΕΝΦΙΑ. Φορολογούμενοι που εισόληθαν στο Taxisnet για να εκτυπώσουν τα εκκαθαριστικά και τα ειδοποιητήρια για την πληρωμή του ΕΝΦΙΑ διαπίστωσαν έκπληκτοι ότι δεν υπήρχαν στους λογαριασμούς τους. Στο υπουργείο Οικονομικών γνωρίζουν το πρόβλημα και δηλώνουν ότι θα αντιμετωπισθεί από τις αρμόδι-



ες υπηρεσίες. Όμως οι συγκεκριμένοι φορολογούμενοι κινδυνεύουν να χάσουν τη δυνατότητα εξόφλησης του ΕΝΦΙΑ σε έξι μηνιαίες δόσεις.

Μόνο από τις δόσεις του ΕΝΦΙΑ και του φόρου εισοδήματος που λήγουν σήμερα το οικονομικό επιτελείο προσδοκά την είσπραξη περισσότερων από 1,5 δισ. ευρώ (450 εκατ. από τον ΕΝΦΙΑ και πάνω από 1 δισ. ευρώ από τον φόρο εισοδήματος).

Πάντως, την πρώτη δόση του ΕΝΦΙΑ χωρίς να έχουν ληφθεί υπόψη οι εκπώσεις θα πρέπει να καταβάλουν σήμερα οι οικονομικά αδύναμοι, οι τρίτεκνοι και οι πολύτεκνοι, οι ιδιοκίτες ακινήτων που καθ' όλη τη διάρκεια του 2013 ήταν κενά και μη ηλεκτροδοτούμενα. Για τους φορολογούμενους αυτούς εντός του Οκτωβρίου θα πραγματοποιηθεί νέα εκκαθάριση του ΕΝΦΙΑ, ενώ μέχρι τις 15 Οκτωβρίου αναμένεται να ανοίξει η ηλεκτρονική εφαρμογή προκειμένου όσοι είχαν υποπέσει σε λάθη να κάνουν τις απαραίτητες διορθώσεις.

Ειδικότερα:

1. Στα μέσα Οκτωβρίου θα πραγματοποιηθεί νέα εκκαθάριση δηλώσεων Ε9, προκειμένου να υπολογιστούν οι εκπώσεις του φόρου κατά 50% ή 100% για τις περιπτώσεις των φορολογουμένων που ανήκουν σε ευπαθείς κοινωνικές ομάδες, καθώς και η μείωση κατά 20% του ΕΝΦΙΑ για τα κενά μη ηλεκτροδοτούμενα ακίνητα.

2. Οι υπηρεσίες του υπουργείου Οικονομικών θα προσπαθήσουν να αντλήσουν τις πληροφορίες για τους φορολογούμενους που δικαιούνται τις εκπώσεις και τις απαλλαγές που προβλέπει ο νόμος, από τα στοιχεία που περιλαμβάνονται στις φορολογικές δηλώσεις των δικαιούχων. Σκοπός της υπηρεσίας είναι να προσέλθουν όσο το δυνατόν λιγότεροι φορολογούμενοι στις ΔΟΥ. Για να εντοπίσουν τα κενά μη ηλεκτροδοτούμενα κτίσματα για τα οποία ισχύει η έκπτωση του 20%, οι υπηρεσίες του υπουργείου θα αντλήσουν στοιχεία από τις υποβληθείσες δηλώσεις Ε9, τα υποβληθέντα φορολογικά έντυπα Ε2 και τον ΔΕΔΔΗΕ.



Μειώθηκαν οι εγκυμοσύνες, επιθυμητές και μη, ως αποτέλεσμα της μείωσης της σεξουαλικής δραστηριότητας του ελληνικού πληθυσμού

Μειωμένη σεξουαλική δραστηριότητα εμφανίζουν οι Έλληνες τα τελευταία χρόνια, λόγω της οικονομικής κρίσης και της ψυχολογικής κατάστασης στην οποία έχουν περιέλθει (άγχος, ανασφάλεια), με αποτέλεσμα από τη μια πλευρά να παρατηρείται μείωση στις ανεπιθύμητες εγκυμοσύνες και από την άλλη, που προβληματίζει ιδιαίτερα τους επιστήμονες, να καταγράφεται μείωση και στις επιθυμητές εγκυμοσύνες.

«Η μείωση των εκτρώσεων δεν οφείλεται στην ενημέρωση για την αντισύλληψη αλλά στη μείωση της σεξουαλικής δρα-

στη-ριότητας του ελληνικού πληθυσμού», ανέφερε κατά τη διάρκεια συνέντευξης Τύπου με αφορμή την Παγκόσμια Ημέρα Αντισύλληψης ο καθηγητής Μαιευτικής-Γυναικολογίας του Πανεπιστημίου Αθηνών και διευθυντής της Β' Μαιευτικής και Γυναικολογικής Κλινικής του Αρεταίειου Νοσοκομείου, Γεώργιος Κρεατσάς.

Η απουσία σεξουαλικής αγωγής και το έλλειμμα ενημέρωσης αποτυπώνονται σε αποτελέσματα έρευνας της Β' Μαιευτικής Κλινικής του Πανεπιστημίου Αθηνών, που παρουσίασε ο καθηγητής, σύμφωνα με την οποία το 48% των νέων που ρωτήθηκαν, ενημερώνεται για θέματα σεξουαλικής συμπεριφοράς από το Διαδίκτυο, το 32% από φίλους και μόνο το 7% από επαγγελματίες υγείας, οι οποίοι, όπως

ο καθηγητής, είναι και οι πλέον αρμόδιοι για την σωστή ενημέρωση των πολιτών.

Από την πλευρά της η υφυπουργός Υγείας Κατερίνα Παπακώστα, κατά τη διάρκεια της ομιλίας της εστίασε στην προληπτική ιατρική φροντίδα των γυναικών, σημειώνοντας, ότι δυστυχώς στην ελληνική κοινωνία υπάρχουν ακόμη ταμπού και προκαταλήψεις γύρω από τα θέματα της σεξουαλικής αγωγής. «Στην υγεία δεν υπάρχουν ταμπού και στην πρόληψη δεν πρέπει να υπάρχουν προκαταλήψεις», είπε χαρακτηριστικά, ανακοινώνοντας ότι έχει ζητήσει τη συνδρομή και της Εκκλησίας προκειμένου να αρθούν αυτά τα εμπόδια και να πεισθούν οι Ελληνίδες για την αναγκαιότητα των προληπτικών γυναικολογικών εξετάσεων (τεστ ΠΑΠ, έλεγχος μαστού).

Η κ. Παπακώστα ανακοίνωσε τη χάραξη στοχευμένων πολιτικών για την πρόληψη και προαγωγή της υγείας στην οικογένεια, στις γυναίκες και στους νέους. Άμεσα, όπως είπε, μέσω των δημόσιων δομών θα ξεκινήσει σε όλη τη χώρα, εκστρατεία ενημέρωσης των γυναικών και των νέων, σχετικά με την πρόληψη του καρκίνου του τραχήλου, της μήτρας και του μαστού και διενέργειας προληπτικών εξετάσεων. Η αρχή έγινε σήμερα από τη Β' Μαιευτική Κλινική στο Αρεταίειο Νοσοκομείο όπου περισσότερες από 120 γυναίκες άπορες και ανασφάλιστες έκαναν δωρεάν εξέταση μαστού και Παπανικολάου (τεστ Παπ).

«Η πρόληψη αποτρέπει την εμφάνιση γυναικολογικών προβλημάτων», δήλωσε ο κ. Κρεατσάς, σημειώνοντας ότι, με βάση τις πρόσφατες εξελίξεις, απαιτείται όλες οι γυναίκες να ακολουθούν προγράμματα πρόληψης και το σύστημα υγείας να καλύπτει εξετάσεις που εστιάζουν σε υπηρεσίες πρόληψης.

