

## 1. ΠΙΟ ΑΥΣΤΗΡΟΙ ΟΡΟΙ ΣΤΑ ΠΟΛΥΤΕΚΝΙΚΑ ΕΠΙΔΟΜΑΤΑ

Μέσο: . . . . . ΚΟΣΜΟΣ

Ημ. Έκδοσης: . . . 15/06/2013 Ημ. Αποδελτίωσης: . . . 16/06/2013

Σελίδα: . . . . . 23



## Πιο αυστηροί όροι στα πολυτεκνικά επιδόματα

Αυστηρότερα γίνονται τα εισοδηματικά κριτήρια με βάση τα οποία υπολογίζεται το ειδικό επίδομα πολυτέκνων και το ενιαίο επίδομα στήριξης τέκνων με διάταξη που περιλαμβάνεται στο σχέδιο νόμου του υπουργείου Οικονομικών «Ενσωμάτωση της Οδηγίας 2011/16/ΕΕ, ρύθμιση θεμάτων της ΕΛ.Τ.Ε., αναμόρφωση του Οργανισμού του Ν.Σ.Κ. και άλλες διατάξεις» που κατατέθηκε τη Δευτέρα στη Βουλή.

Η συγκριμένη ρύθμιση αποσκοπεί στην αποσαφήνιση της έννοιας του οικογενειακού εισοδήματος με βάση το οποίο υπολογίζεται το ειδικό επίδομα πολυτέκνων του ν. 4141/2013 και το ενιαίο επίδομα στήριξης τέκνων του ν. 4093/2012.

Συγκεκριμένα, πλέον στην έννοια του συνολικού οικογενειακού εισοδήματος περιλαμβάνονται όλα τα εισοδήματα από οποιαδήποτε πηγή και ανεξαρτήτως τρόπου φορολόγησης.

Έτσι, θα περιλαμβάνονται τα αυτοτελώς φορολογούμενα εισοδήματα, όπως το ΕΚΑΣ, τα εφάπαξ των ασφαλιστικών ταμείων, το επίδομα ανεργίας, οι αποζημιώσεις απολύσεων, τα επιδόματα και οι συντάξεις των αναπήρων, οι τόκοι καταθέσεων, τα μερίσματα από μετοχές, κ.α..

## 2. ΣΥΜΒΟΥΛΕΣ ΓΙΑ ΝΑ ΑΠΟΦΥΓΕΤΕ ΤΙΣ ΠΑΓΙΔΕΣ

Μέσο: . . . . . ΚΟΣΜΟΣ

Ημ. Έκδοσης: . . . 15/06/2013 Ημ. Αποδελτίωσης: . . . 16/06/2013

Σελίδα: . . . . . 24



**ΕΦΟΡΙΑ** ♦ Οι δηλώσεις μέσω διαδικτύου μπορ

# Οι παγίδες που αυξ

**Ο**ι πολλές αλλαγές στις φετινές φορολογικές δηλώσεις, σε συνδυασμό με την προσπάθεια του υπουργείου Οικονομικών να «ακτινογραφήσει» τη φορολογική και την περιουσιακή κατάσταση του κάθε φορολογούμενου, πρόσθεσαν νέους κωδικούς στο βασικό έντυπο Ε1 οι οποίοι πρέπει να συμπληρωθούν από το φορολογούμενο. Σε διαφορετική περίπτωση θα κληθεί να καταβάλει πρόσθετους φόρους, ενώ στην καλύτερη θα χρειασθεί να υποβάλει συμπληρωματική δήλωση.

Περίπου 6 εκατ. φορολογούμενοι πρέπει να ενημερωθούν εγκαίρως και να δώσουν ιδιαίτερη προσοχή στη συμπλήρωση των δηλώσεών τους, διότι τα μυστικά και οι παγίδες είναι πολλές και κρύβουν έξτρα φόρους σε περιπτώσεις λαθών.

### Εισφορά αλληλεγγύης

Οι Κωδικοί 333-334) συμπληρώνονται από μισθωτούς και συνταξιούχους με παρακράτηση από τις αποδοχές τους της εισφοράς αλληλεγγύης. Θα αναγραφούν τα ποσά που παρακρατήθηκαν κατά το 2012 για ειδική εισφορά αλληλεγγύης. Σε περίπτωση που ξεχάσετε να δηλώσετε τα ποσά που σας παρακρατήθηκαν κινδυνεύετε να πληρώσετε διπλή εισφορά αλληλεγγύης. Ειδικά οι περίπου 450.000 συνταξιούχοι του Δημοσίου (πρώην δημόσιοι υπάλληλοι, στρατιωτικοί, αστυνομικοί, λιμενικοί, πυροσβέστες, δικαστικοί, πανεπιστημιακοί, γιατροί του ΕΣΥ κ.λπ.) δεν θα συμπληρώσουν τους κωδικούς διότι δεν τους παρακρατήθηκε πέρυσι εισφορά αλληλεγγύης.

Στις βεβαιώσεις αποδοχών που έλαβαν, δεν περιλαμβάνονται τα ποσά της ειδικής εισφοράς αλληλεγγύης 1%-4% που θα έπρεπε να είχαν παρακρατηθεί τμηματικά από τις μηνιαίες συντάξεις τους, κατά τη διάρκεια του 2012, και έτσι τώρα οι συνταξιούχοι θα κληθούν να καταβάλουν ολόκληρα τα ετήσια ποσά της εισφοράς που αναλογούν στις συντάξεις του 2012, με την εκκαθάριση των φετινών φορολογικών δηλώσεων.

### Μην δηλώσετε οφειλόμενα ποσά από εργασία

Στους Κωδικούς 301-302 (πίνακας 4), συμπληρώνεται το καθαρό ποσό από μισθούς. Ειδικά όμως οι μισθωτοί που δεν εισέπραξαν δεδουλευμένες αποδοχές του έτους 2012 λόγω οικονομικής αδυναμίας του εργοδότη τους ακόμη και αν δεν έχει γίνει επίσχεση εργασίας ή πτώχευση και στους οποίους χορηγείται βεβαίωση αποδοχών στην οποία οι ανείσπρακτες δεδουλευμένες αποδοχές αναγράφονται σε διακεκριμένη σειρά, θα υποβάλουν τη δήλωση χωρίς να καταχω-

Τι πρέπει να προσέξουν όλοι οι φορολογούμενοι αναγράφοντας σε λάθος κωδικό λανθασμένα νούμερα

ρίσουν τις ανείσπρακτες αμοιβές αυτές θα δηλωθούν στο χρόνο πσπραχθούν.

Οι μισθωτοί που δεν εισέπραξουν δεδουλευμένες αποδοχές το 2012 τους χορηγήθηκε βεβαίωση αλόγω επίσχεσης εργασίας ή πτώχευσης εργοδότη δεν θα δηλώσουν τις κριμένες αποδοχές, αλλά θα σιλουν υπεύθυνη δήλωση του ν.1: στην οποία θα δηλώνεται ο λόγος ο οποίος δεν χορηγήθηκε από τον εργοδότη η σχετική βεβαίωση αποδοχών.

### Η παγίδα της... Δ

Στους Κωδικούς 204-205-206 5), συμπληρώνεται υποχρεωτικώς παροχής ρεύματος όλων των τεκίων (κύριες ή δευτερεύουσες) ιδιοκατοικούμενες, είτε μισθωμ δωρεάν παραχωρούμενες. Στην ση όπου στο ακίνητο δεν υπάρχει κατανάλωσης για να ηλεκτρωθαι συμπληρώσετε 999999999. συμπληρωθούν οι συγκεκριμένο η φορολογική δήλωση δεν μ υποβληθεί. Ο αριθμός παροχής ανεξαρτήτως του ονόματος στο δίδεται ο λογαριασμός κατανάλ ρεύματος. Ο λογαριασμός μπορ δίδεται στο όνομα του ενοικιο προηγούμενου ενοικιαστή και όχ κτήτη. Θα γραφτεί και σε αυτή ρίπτωση ο αριθμός λογαριασ αντόν που υποβάλλει τη δήλωσ

Ο αριθμός παροχής γράφεται περίπτωση όπου έχει γίνει διακ ματος και υπάρχει ακόμη το ρολό μός παροχής ρεύματος εκτός α τυπο της δήλωσης Ε1, γράφεται έντυπα Ε2 και Ε9 όταν υπάρχει ωση από άλλον λόγο να υποβάλ έντυπα αυτά.

### Δήλωση για πρά φορά

Οι Κωδικοί 327-328 συμπλη από τους φορολογούμενους που λουν για πρώτη φορά φορολογική Μην την πατήσετε με τις αποδείξ υποχρέωση για την υποβολή φορ δήλωσης έχει κάθε φυσικό πρόδ έχει την κατοικία του στην Ελλ συμπληρώσει το 18ο έτος της ηλ και δεν είναι προστατευόμενο μέλ άνω των 18 ετών ανεξαρτήτως α



# Να αποφεύγουν την ταλαιπωρία σε εφορίες και ταχυδρομεία, αλλά θέλουν προσοχή να δίνουν την πληρωμή των φόρων

...καθώς  
...θα ει-  
...ξαν δε-  
...και δεν  
...οδοχόν  
...σης του  
...συγκε-  
...υποβά-  
...9/1986  
...για τον  
...ηοδότι

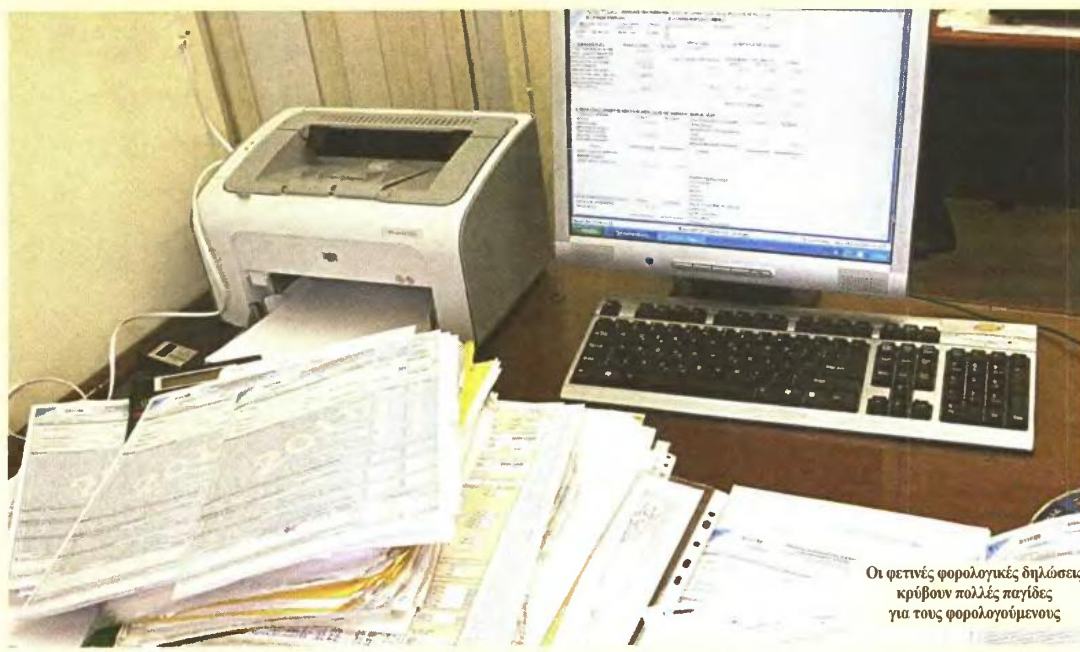

Οι φετινές φορολογικές δηλώσεις κρύβουν πολλές παγίδες για τους φορολογούμενους

...Η  
...πίνακας  
...ο αριθ-  
...κατοι-  
...πε είναι  
...νες, είτε  
...ερίπτω-  
...ι μετρη-  
...δοείται  
...ξάν δεν  
...ωδικού,  
...ορεί να  
...ράφεται  
...πό εκ-  
...σης του  
...ί να εκ-  
...τη, του  
...του ιδιο-  
...την πε-  
...πό από  
...η.  
...στην  
...πή ρεύ-  
...Ο αριθ-  
...το έν-  
...και στα  
...υποχρέ-  
...οντα τα  
...τη  
...ώνονται  
...υποβάλ-  
...δήλωσ-  
...ς. Φέτος  
...λογικής  
...πο που  
...δα, έχει  
...κίας του  
...: Ο νέος  
...θα υπο-

βάλουν ή όχι φορολογική δήλωση θα πρέπει να αποκτήσουν Αριθμό Φορολογικού Μητρώου. Η υποχρεωτική υποβολή φορολογικής δήλωσης από φορολογούμενους ηλικίας άνω των 18 ετών κρύβει «φοροπαγίδα» αφού η εφορία ακόμα και σε μηδενικά εισοδήματα θα υπολογίσει φόρο με βάση το ατομικό ελάχιστο τεκμήριο διαβίωσης που ανέρχεται σε 3.000 ευρώ και τα υπόλοιπα τεκμήρια αν υπάρχουν, όπως κατοικία που έχει παραχωρηθεί δωρεάν από τους γονείς και για την οποία υπολογίζεται τεκμήριο διαβίωσης.

Εάν το πραγματικό ή τεκμαρτό εισόδημα δεν ξεπερνάει τα 9.000 ευρώ που είναι το αφορολόγητο όριο για το 2012 για τους νέους ηλικίας έως 30 ετών, τότε αυτό θα απαλλαγούν από τη φορολογία υπό την προϋπόθεση όμως ότι θα προσκομίσουν αποδείξεις ίσες με το 25% του δηλωθέντος εισοδήματος, αλλιώς θα τους επιβληθεί φοροποινή 10% για το ποσό των αποδείξεων που λείπει.

Στη ζώνη υψηλού κινδύνου για φορολογική επιβάρυνση βρίσκονται οι νέοι που είχαν στην κατοχή τους αυτοκίνητο ή ακίνητο καθώς ανεξάρτητα αν θα δηλώσουν εισόδημα θα φορολογηθούν με βάση το ποσό που προκύπτει από τα τεκμήρια διαβίωσης.

**Ελεύθεροι επαγγελματίες**  
Οι Κωδικοί 019-020 συμπληρώνονται από φορολογούμενους-μισθωτούς που

αμειβονται με Δελτίο Παροχής Υπηρεσιών και έχουν έως τρεις εργοδότες, είτε γιατί ο ένας από το σύνολο των εργοδοτών αποφέρει το 75% του εισοδήματος.

Οι κωδικοί αυτοί καθιερώθηκαν προκειμένου -κατ' εφαρμογήν των διατάξεων του τελευταίου φορολογικού νόμου- να έχουν ευνοϊκότερη μεταχείριση όσον αφορά το Τέλος Επιτηδεύματος όσοι αμειβονται με «μολόκας» αλλά είναι κατ' ουσίαν μισθοί.

Οι συγκεκριμένοι φορολογούμενοι θα πληρώσουν και φέτος τέλος επιτηδεύματος 500 ευρώ σε αντισταθολή με τους ελεύθερους επαγγελματίες για τους οποίους το τέλος επιτηδεύματος αυξήθηκε σε 650 ευρώ (προβλέπεται ποσό 1.000 ευρώ για τις επιχειρήσεις και 600 ευρώ για κάθε υποκατάστημα).

**Ποιες ηλικίες γλιτώνουν τέλος**  
Οι Κωδικοί 027-028 συμπληρώνονται από εμπόρους ηλικίας από 62 ετών και άνω (ημερομηνία γέννησης έως 31/12/1950).

Ο κωδικός αυτός καθιερώθηκε προκειμένου να εξαιρεθούν από τα τέλη επιτηδεύματος όσοι επιτηδεματίες απέχουν τρία χρόνια από τη συνταξιοδότησή τους. Ως έτος ηλικίας συνταξιοδότησης θεωρείται το 65ο.

**Τα παιδιά**  
Στους Κωδικούς 003-004, συμπληρώ-

νεται ο αριθμός των παιδιών που είναι προστατευόμενα μέλη προκειμένου οι φορολογούμενοι να έχουν πρόσθετο αφορολόγητο το οποίο ανέρχεται συνολικά σε: 7.000 ευρώ για τους φορολογούμενους με 1 παιδί, 9.000 ευρώ για τους φορολογούμενους με 2 παιδιά, 12.000 ευρώ για τους τρίτεκνους και 15.000 ευρώ για τους φορολογούμενους με 4 παιδιά και περισσότερα.

**Υποχρεωτική αναγραφή**  
Ιδιαίτερη προσοχή στους Κωδικούς 659-660, γιατί βγάζουν πρόσθετους φόρους. Οι συγκεκριμένοι κωδικοί υπάρχουν και στο περυσινό έντυπο, αλλά φέτος «εμπλουτίζονται» με την υποχρεωτική αναγραφή εισοδημάτων.

Όλα τα φυσικά πρόσωπα (μισθοί, συνταξιούχοι, ελεύθεροι επαγγελματίες, επιτηδεματίες, αγρότες, εισοδηματίες) για πρώτη φορά υποχρεούνται να δηλώσουν όλα ανεξαιρέτως τα εισοδήματα που απέκτησαν το 2012 ανεξάρτητα από τον τρόπο φορολόγησής τους, καθώς και τα ποσά που απαλλάσσονται από το φόρο.

Στους κωδικούς αυτούς θα αναγραφούν οι τόκοι καταθέσεων που πιστώθηκαν στους λογαριασμούς των φορολογούμενων το 2012 εφόσον υπερβαίνουν το ποσό των 250 ευρώ, κέρδη από μετοχές, ομόλογα, αμοιβάια κεφάλαια, REPOS, κέρδη από μερίσματα καθώς και τα επιδόματα των πολύτεκνων και τρίτεκνων οι-

κογενειών, τα επιδόματα με τα οποία προσαξάνεται η σύνταξη τυφλών (όχι ολικά τυφλών) και προσώπων με απόλυτη αναπηρία (όχι με κινητική αναπηρία άνω του 80%), συντάξεις αλλοδαπής προέλευσης που φορολογούνται μόνο στην αλλοδαπή, σύνταξη και επιδόματα πολύτεκνης μητέρας, ειδικά επιδόματα επικίνησης εργασίας.

Με την υποχρεωτική αναγραφή όλων αυτών των ποσών στη φορολογική δήλωση, οι φορολογούμενοι εφόσον έχουν συνολικά εισοδήματα άνω των 12.000 ευρώ θα υπόκεινται και γι' αυτά τα ποσά σε ειδική εισφορά αλληλεγγύης 1% - 4%. Το αποτέλεσμα θα είναι να πληρώσουν περισσότερο φόρο με τις φετινές φορολογικές δηλώσεις.

Ήδη κατατέθηκε στη Βουλή η νομοθετική διάταξη που θα ορίζει την υποχρέωση αναγραφής στη δήλωση φορολογίας εισοδήματος των τόκων των καταθέσεων για ποσά άνω των 250 ευρώ. Η ανάγκη αλλαγής της νομοθεσίας για την υποχρεωτική αναγραφή στη φορολογική δήλωση των τόκων καταθέσεων άνω των 250 ευρώ καθυστερεί και τον χρόνο έκδοσης της διευκρινιστικής εγκυκλίου για την υποβολή των φετινών φορολογικών δηλώσεων.

Σύμφωνα με πληροφορίες, οι μεγάλες τράπεζες έχουν αποστείλει στο υπουργείο Οικονομικών το ηλεκτρονικό αρχείο με τα στοιχεία των 900.000 φορολογούμενων που έχουν τόκους άνω των 250 ευρώ.

Αξίζει να σημειωθεί ότι οι τέσσερις μεγάλες τράπεζες (οι αποκαλούμενες συστημικές) έχουν περίπου το 90% των καταθέσεων με τόκους άνω του ποσού (250 ευρώ) που αναγράφεται στη φορολογική δήλωση και συγκεκριμένα στους κωδικούς 659-660.

**Το σκάφος**  
Οι Κωδικοί 844-845 συμπληρώνονται από φορολογούμενους με σκάφος αναψυχής. Θα πρέπει να δηλώσουν υποχρεωτικά τον ΑΦΜ του κυρίου ή του κατόχου του σκάφους. Πέρυσι στη δήλωση ο φορολογούμενος σημείωνε μόνο το όνομα του σκάφους και όχι τον ΑΦΜ του ιδιοκτήτη.

**Προστατευόμενα τέκνα**  
Κωδικοί 846-849: Συμπληρώνονται από οικογένειες με προστατευόμενα τέκνα. Στους κωδικούς αυτούς οι φορολογούμενοι θα δηλώσουν και τον ΑΜΚΑ των προστατευόμενων τέκνων. Αν τα προστατευόμενα μέλη είναι άνω των 18 ετών τότε η αναγραφή του ΑΦΜ και του ΑΜΚΑ είναι υποχρεωτική σε κάθε περίπτωση.

**Το τεκμαρτό εισόδημα**  
Εκατοντάδες χιλιάδες φορολογούμενοι θα φορολογηθούν και φέτος με βάση το τεκμαρτό τους εισόδημα και όχι με τα πραγματικά τους εισοδήματα. Στην παγίδα των τεκμηρίων κινδυνεύουν να πιαστούν κυρίως χαμηλόμισθοι και χαμηλοσυνταξιούχοι που διαμένουν σε ιδιόκτητη ή μισθωμένη κατοικία και διαθέτουν ένα αυτοκίνητο μικρό ή μεσαίου κυβισμού. Ακόμα και για κάποιον που θα υποβάλει φορολογική δήλωση με μηδενικό εισόδημα, αλλά έχει κύρια κατοικία 50 τ.μ. και ένα αυτοκίνητο 1.200 κυβικών εκατοστών, ο αναλογούν φόρος θα είναι 400 ευρώ.

Όμως, και οι φορολογούμενοι που έχουν το δικαίωμα ή τη δυνατότητα να αμειβιστηθούν τα τεκμήρια, όπως οι άνεργοι που είναι εγγεγραμμένοι στον ΟΑΕΔ ή λαμβάνουν επιδόματα ανεργίας, για να το πετύχουν αυτό θα χρειαστεί να εμπλακούν σε μια άσπαστα χρονοβόρα γραφειοκρατική διαδικασία.

Συγκεκριμένα, θα πρέπει να προσέλθουν στην εφορία μετά την εκκαθάριση των δηλώσεών τους και την παραλαβή των εκκαθαριστικών σημειωμάτων τους και να υποβάλουν συγκεκριμένα δικαιολογητικά με τα οποία θα αποδεικνύεται το ύψος των πραγματικών εισοδημάτων τους, ώστε οι έφοροι να διαγράψουν τα τεκμήρια, να προχωρήσουν στην εκ νέου εκκαθάριση των δηλώσεών τους και να μη δένουν τους φόρους που αναγράφονται αρχικά εκκαθαριστικά.



### 3. ΜΝΗΜΟΝΙΟ ΠΡΟΧΕΙΡΟΤΗΤΑΣ Η ΧΟΡΗΓΗΣΗ ΤΩΝ ΕΠΙΔΟΜΑΤΩΝ ΑΠΟ ΤΟΝ ΟΓΑ

Μέσο: . . . . . ΤΟ ΠΑΡΟΝ

Ημ. Έκδοσης: . . . 16/06/2013 Ημ. Αποδελτίωσης: . . . 16/06/2013

Σελίδα: . . . . . 15



Του  
**ΒΑΣΙΛΗ Ν. ΘΕΟΤΟΚΑΤΟΥ**

Δικηγόρου, προέδρου της  
Ανωτάτης Συνομοσπονδίας  
Πολυτέκνων Ελλάδος



**ΑΠΟ ΤΟΥΣ ΝΕΚΡΟΘΑΦΤΕΣ  
ΤΟΥ ΔΗΜΟΓΡΑΦΙΚΟΥ**

## Μνημόνιο προχειρότητας η χορήγηση των επιδομάτων από τον ΟΓΑ

Μετά τη δημοσίευση των ν. 4093/2012, 4141/2013 και 4144/2013, που αναφέρονται στη χορήγηση επιδόματος τριτέκνων και πολυτέκνων και του ενιαίου επιδόματος στήριξης τέκνων και των σχετικών υπουργικών αποφάσεων, αποδεικνύεται η προχειρότητα στην σύνταξη τους, αλλά και το γεγονός και ότι στόχος της (συγκυβέρνησης ήταν, με την κατάργηση της σύνταξης και του επιδόματος (για όσες έχουν 1-2 εξαρτώμενα τέκνα) της πολυτέκνης μητέρας, το πως θα πλήξουν τους πολυτέκνους. Και όχι ο περιορισμός της δαπάνης, για τα επιδόματα αυτά, κατ' απαίτηση της «τρίκα», όπως διατυμπάνιζαν στα ΜΜΕ.

Ουδείς υπουργός από τους θεωρητικούς αρμοδίους (Οικονομικών κλπ.) ανέφερε ποιά θα είναι το συνολικό ετήσιο κόστος για τα νέα επιδόματα, και όταν μάλιστα τώρα αποδεικνύεται, και ότι είναι πολύ μεγαλύτερο των προηγούμενων. **Το σύνθημα «λεφτά υπάρχουν» τους γοητεύει!** Απορίας άξιον πως και έπεισαν τους εκπροσώπους της «τρίκα» και ότι μειώνουν δήθεν την δαπάνη για την σύνταξη και το επίδομα της πολυτέκνης μητέρας κ.λπ. **Στις διατάξεις του νόμου και στις υπουργικές αποφάσεις δεν προσδιορίζεται ποιος είναι ο δικαιούχος**, αλλά και ότι καταβάλλεται στις «οικογένειες» και «Σε περίπτωση θανάτου του δικαιούχου και η υπαίτια εγκατάλειψη των τέκνων του και οριστικής διακοπής της συγκατοίκησης, το επίδομα καταβάλλεται και σε όποιον έχει την κύρια και η αποκλειστική ευθύνη διατροφής των τέκνων»! **Τότε σε ποιά θάνατο δικαιούχου αναφέρεται η διάταξη του νόμου; Αντλαμβάνεται και ο κάθε άσχετος ακόμη την προχειρότητα της σύνταξης αυτών των διατάξεων.** Ούτε και αναφέρεται ποια δικαιολογητικά πρέπει να προσκομίσει στις περιπτώσεις αυτές αποδεικνύοντας την υπαίτια εγκατάλειψη και την οριστική διακοπή της συγκατοίκησης. Ούτε και αναφέρεται ποιος θα λαμβάνει το επίδομα στις περιπτώσεις που το ζεύγος είναι σε διάσταση και υποβάλλουν ξεχωριστές δηλώσεις, και όταν μάλιστα στις πλείστες περιπτώσεις δεν υπάρχει υπαίτια εγκατάλειψη, αφού η διακοπή γίνεται από κοινού. Ούτε ποια δικαιολογητικά απαιτούνται για την απόδειξη της υπαίτιας εγκατάλειψης και την απόδειξη ποιος έχει την κύρια ευθύνη διατροφής των τέκνων. Εάν και οι δύο γονείς υποβάλλουν δήλωση για τη λήψη του επιδόματος, τότε σε ποιόν θα χορηγείται το επίδομα;

Ακόμη και όταν ο πατέρας έχει τέκνα από διαφορετικούς γάμους (και την επιμέλεια των τέκνων εκ του Α' γάμου έχει η μητέρα) και ως εκ τούτου δεν και έχει την πολυτεκνική ιδιότητα, αφού ο νόμος απαιτεί να έχει την επιμέλεια και των 4 τέκνων του, εάν υποβάλλει δήλωση για την λήψη του επιδόματος, πως ο ΟΓΑ θα διαπιστώσει ότι δε δικαιούται, αφού δε ζητεί να έχει πιστοποιητικό πολυτεκνικής ιδιότητας από την ΑΣΓΠΕ (όπως ζητούσε για την χορήγηση των προηγούμενων πολυτεκνικών επιδομάτων) και ούτε ζητεί δικαιολογητικά για την απόδειξη ότι έχει την αποκλειστική ευθύνη της διατροφής των τέκνων του; Ο έλεγχος όλων των δηλώσεων ειδικώς για το 2013, κατά το νόμο, «δύναται να είναι δειγματοληπτικός και να διενεργείται προληπτικά ή κατασταλακτικά». **Δηλαδή μπορεί και να μην διενεργηθεί και έλεγχος! Όποιος δηλώνει παίρνει!** Είτε όμως διενεργηθεί δειγματοληπτικός έλεγχος είτε όχι, απλούστατα θα συμβεί και ό,τι συνέβη με τις πυρκαγιές στην Ηλεία, όπου η κυβέρνηση τότε έσπευσε να μοιράζει από τρεις χιλιάδες (3.000) ευρώ σε όσους έκαναν δήλωση ότι επλήγησαν από τις πυρκαγιές και στην συνέχεια αποκαλύφθηκαν ψευδείς δηλώσεις, με αποτέλεσμα να ζητεί το υποτιθέμενο κράτος την επιστροφή των χρημάτων!! Τότε βέβαια ήταν προεκλογική περίοδος και η διανομή των 3.000 ευρώ ήταν ευκαιρία. Τώρα, που δεν είναι προεκλογική περίοδος, η (συγκυβέρνηση επαναλαμβάνει τα ίδια. Αποτέλεσμα με τα όσα παραπάνω θα συμβούν, να γελοιοποιηθούν όχι μόνον οι συντάκτες, αλλά και η ίδια. Και όλα αυτά για να πλήξουν τους πολυτέκνους σε μία χώρα, που με μαθηματική ακρίβεια βαδίζει στο τέλος της ιστορίας της, όταν το 20% του πληθυσμού της είναι άνω των 65 ετών, ενώ τα παιδιά ηλικίας μέχρι 14 ετών μόλις το 14%.

Πραγματικοί νεκροθάφτες του δημογραφικού!!! Είναι χαρακτηριστικό του τρόπου διακυβερνήσεως το γεγονός ότι ενώ ο υπουργός Εργασίας κ. Βρούτσης έδωσε εντολή στον Διοικητή του ΟΓΑ κ. Κοντό όπως στο έντυπο της αιτήσεως (Α21) να περιληφθεί η ερώτηση: «έχετε την πολυτεκνική ιδιότητα; εάν ναι, ποιος είναι ο αριθμός μητρώου της ΑΣΓΠΕ», ο Διοικητής του ΟΓΑ, ενώ του υποσχέθηκε ότι θα την περιλάβει, στην συνέχεια έγραψε τον κ. υπουργό στα παλαιότερα των υποδημάτων του! Έτσι κυβερνούν την χώρα!



#### 4. ΟΙ ΑΛΛΑΓΕΣ ΚΑΙ ΤΑ ΝΕΑ ΣΤΟΙΧΕΙΑ ΣΤΟ Ε1

Μέσο: . . . . . ΒΡΑΔΥΝΗ ΤΗΣ ΚΥΡΙΑΚΗΣ

Ημ. Έκδοσης: . . . 16/06/2013 Ημ. Αποδελτίωσης: . . . 16/06/2013

Σελίδα: . . . . . 10



# Οι αλλαγές και τα νέα στοιχεία στο Ε1

### Ποιες οι διαφορές σε σχέση με τις περυσινές δηλώσεις

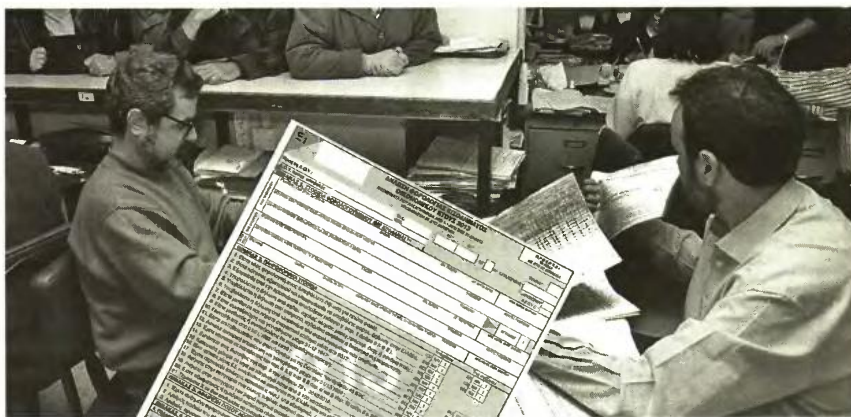

**Φέτος** οι φορολογικές δηλώσεις θα υποβληθούν ηλεκτρονικά από όλους. Αυτό σημαίνει ότι 1.000.000 φορολογούμενοι, οι οποίοι πέρυσι υπέβαλαν χειρόγραφα τη δήλωση, θα πρέπει φέτος να απευθύνονται στις εφορίες για να προμηθευτούν τον κλειδάριθμο.

**Π**λήρης καταγραφή όλων ανεξαιρέτως των εισοδημάτων που απέκτησαν οι φορολογούμενοι το 2012 απαιτεί το νέο έντυπο της φορολογικής δήλωσης Ε1, το οποίο αποτελεί προάγγελό του νέου περιουσιολογίου.

Οι περίπου 6 εκατομμύρια φορολογούμενοι θα πρέπει να δώσουν ιδιαίτερη προσοχή στους νέους κωδικούς, όπως για τη δήλωση τόκων, μερισμάτων, της έκτακτης εισφοράς αλληλεγγύης κ.λπ., αλλά και στα ποσά των δαπανών που μειώνουν απευθείας τον πρόσθετο φόρο εισοδήματος. Επισημαίνεται ότι τα εισοδήματα που αποκτήθηκαν το 2012 θα φορολογηθούν όπως ακριβώς και τα εισοδήματα του 2011, που δηλώθηκαν πέρυσι, γεγονός το οποίο σημαίνει ότι ισχύει το αφορολόγητο όριο των 5.000 ευρώ.

Βέβαια, για τους νέους ηλικίας έως και 30 ετών, για τους συνταξιούχους άνω των 65 ετών και τα Ατο-

**Φόρο θα κληθούν να πληρώσουν φέτος και εκατοντάδες χιλιάδες φορολογούμενοι ακόμη κι αν το ετήσιο πραγματικό εισόδημα που απέκτησαν το 2012 ήταν χαμηλότερο του αφορολόγητου ορίου των 5.000 ευρώ.**

μα με Ειδικές Ανάγκες ή συνταξιούχους, ανεξαρτήτως ηλικίας, με παιδιά με ειδικές ανάγκες, το αφορολόγητο ποσό ορίζεται στις 9.000 ευρώ, εφόσον το δηλωθέν εισόδημα, πραγματικό ή αυτό που προκύπτει με βάση τις αντικειμενικές δαπάνες και υπηρεσίες και δαπάνες απόκτησης περιουσιακών στοιχείων του φορολογούμενου, δεν υπερβαίνει τις 9.000 ευρώ.

Η μεγάλη διαφορά σε σχέση με τις περυσινές δηλώσεις αφορά την αναγραφή όλων των εισοδημάτων, ακόμη και αυτών που φορολογήθηκαν αυτοτελώς κατά τη διάρκεια του 2012 (τόκοι καταθέσεων, ομολόγων, REPOS, μερίσματα εταιρειών κ.λπ.) ή απηλλάσσονται από τη φορολογία εισοδήματος (ΕΚΑΣ, επιδόματα τρίτεκνων και πολυτέκνων, αναπηρικές συντάξεις, κέρδη από μερίδια αμοιβαίων κεφαλαίων, μετοχές κ.λπ.).

Θα πρέπει, πάντως, να αναφερθεί ότι η υποχρεωτική αναγραφή των εν λόγω ποσών στη φορολογική δήλωση θα έχει αποτέλεσμα να πληρώσουν αυξημένο φόρο δεκάδες χιλιάδες φορολογούμενοι, αφού εάν τα συνολικά τους εισοδήματα υπερβαίνουν τις 12.000 ευρώ, θα υπόκεινται και γι' αυτά τα ποσά στην ειδική εισφορά αλληλεγγύης 1%-4%.

Είναι δε αξιοσημείωτο ότι φόρο θα κληθούν να πληρώσουν φέτος και

εκατοντάδες χιλιάδες φορολογούμενοι ακόμη κι αν το ετήσιο πραγματικό εισόδημα που απέκτησαν το 2012 ήταν χαμηλότερο του αφορολόγητου ορίου των 5.000 ευρώ.

Ο λόγος είναι ότι από φέτος εφαρ-

μόζονται τα ελάχιστα ποσά «τεκμηρίων διαβίωσης» των 3.000 ευρώ για τους άγαμους και των 5.000 ευρώ για τους έγγαμους.

Στο νέο έντυπο Ε1, και συγκεκριμένα στον πίνακα 5, πρέπει να ανα-

γραφεί, φέτος, και ο αριθμός παροχής ηλεκτρικού ρεύματος για όλες τις κατοικίες, ανοίγοντας έτσι το δρόμο για διευρυνμένες διασταυρώσεις για τον εντοπισμό όλων όσων δεν πληρώνουν το χαράτσι, αλλά και για

την επιβολή του νέου ενιαίου φόρου επί των ακινήτων από το 2014.

Οι βασικότερες αλλαγές - προσθήκες στο νέο Ε1:

**1.** Στον πίνακα 2, πληροφοριακά στοιχεία, προστέθηκαν:

► Το σημείο 11: Είστε επιτηδευματίες που φορολογείται με τις διατάξεις του άρθρου 45 ΚΦΕ;

► Το σημείο 12: Ασκείτε εμπορική επιχείρηση και γεννηθήκατε μέχρι 31/12/1950;

► Το σημείο 19: Ανήκете στην κατηγορία των βαριά κινητικά αναπήρων με ποσοστό 80%;

**2.** Στον πίνακα 4Ε, που αφορά εισοδήματα από ακίνητα, προστέθηκε το σημείο 7: Ακαθάριστο εισόδημα κατοικιών επιφανείας μέχρι 300 τ.μ. καθεμιά (περ. 1α, 2α, 3α), αστικών μισθώσεων αποθηκών και χώρων στάθμευσης ανεξαρτήτως επιφανείας (περ. 1γ, 1δ, 2α)

**3.** Στον πίνακα 5 με τα στοιχεία προσδιορισμού της επίταξης αντικειμενικής δαπάνης θα πρέπει να αναγραφεί ο αριθμός παροχής ηλεκτρικού ρεύματος για όλες τις κατοικίες.

**4.** Στον πίνακα 8 με τους προκαταβληθέντες - παρακρατηθέντες φόρους προστέθηκε το σημείο 12: Ποσό που παρακρατήθηκε για ειδική εισφορά αλληλεγγύης του άρθρου 29 του ν. 3986/2011.

**5.** Στον πίνακα 9 και στα στοιχεία προσώπων που συνοικούν με τους φορολογούμενους και τους βαρύνουν θα πρέπει να αναγραφεί και ο ΑΜΚΑ των παιδιών.

## ΟΠΟΛΥΝΟΜΟΣ

### Όλη η διαδικασία για τον κλειδάριθμο

**Σ**ημανική ταλαιπωρία υφίστανται υπερήλικες συνταξιούχοι για να προμηθευτούν κλειδάριθμο στις εφορίες προκειμένου να μπορέσουν να υποβάλουν φορολογική δήλωση, αλλά και οι νέοι 18 ετών, που πρέπει υποχρεωτικά να αποκτήσουν ΑΦΜ (ανεξάρτητα από το αν υποβάλλουν φορολογική δήλωση).

Καθημερινά σχηματίζονται μεγάλες ουρές στις εφορίες για την απόκτηση ΑΦΜ ή κλειδαρίθμου. Όμως, λόγω των περικοπών στις θέσεις εργασίας (συμβασιούχοι κ.λπ.), το προσωπικό δεν επαρκεί για να εξυπηρετήσει τους πολίτες, με αποτέλεσμα να παρατηρούνται καθημερινά προβλήματα, εκνευρισμοί και διαπληκτισμοί.

Σημειώνεται πως στον πίνακα 9 του εντύπου δήλωσης φορολογίας εισοδήματος φυσικών προσώπων (Ε1) οι φορολογούμενοι θα πρέπει να αναγράφουν τον Αριθμό Μητρώου Κοινωνικής Ασφάλισης (ΑΜΚΑ) των προστατευόμενων τέκνων τους, κάτι που γίνεται για πρώτη φορά, προκειμένου να πραγματοποιηθούν διασταυρώσεις με τα στοιχεία του υπουργείου Εργασίας. Έτσι, θα διαπιστωθεί αν πράγματι είναι προστατευόμενα μέλη και παρέχεται νόμιμα το πρόσθετο αφορολόγητο όριο.

Οι φορολογούμενοι με προστατευόμενα τέκνα θα πρέπει να υποβάλλουν ηλεκτρονικά και το νέο έντυπο Ε21, προκειμένου να εισπράξουν τα νέα οικογενειακά επιδόματα (κυμαίνονται από 13,33

έως 40 ευρώ το μήνα για κάθε παιδί, ανάλογα με το ύψος του ετήσιου εισοδήματος) και τα νέα τριτεκνικά και πολυτεκνικά επιδόματα, τα οποία ανέρχονται σε 500 ευρώ το χρόνο για κάθε παιδί, μετά το τρίτο. Σε αυτό θα πρέπει να δηλώνονται η ηλικία, το εάν είναι φοιτητής ή όχι, ο ΑΜΚΑ και ο ΑΦΜ.

Με τον τελευταίο «πολυνόμο», οι νέοι ηλικίας άνω των 18 ετών υποχρεούνται να εκδώσουν ΑΦΜ ακόμα και αν δεν υποβάλλουν φορολογική δήλωση. Ο ΑΦΜ πρέπει να αναγραφεί υποχρεωτικά στη φορολογική δήλωση του γονέα που εμφανίζει παιδιά 18 ετών ως προστατευόμενα μέλη. Εάν ο νέος έχει κάποιο εισόδημα, θα πρέπει να υποβάλει ξεχωριστή φορολογική δήλωση.

Τα δικαιολογητικά που απαιτούνται για την έκδοση ΑΦΜ είναι τα εξής:

► Φωτοτυπία αστυνομικής ταυτότητας για Έλληνες πολίτες και φωτοαντίγραφο διαβατηρίου για αλλοδαπούς.

► Επικυρωμένη εξουσιοδότηση, όταν το ΑΦΜ ζητείται για λογαριασμό του ενδιαφερομένου από εξουσιοδοτημένο πρόσωπο.

► Πιστοποιητικό γέννησης, στην περίπτωση που ο ενδιαφερόμενος στερείται ταυτότητας (π.χ. ανήλικος).

Φέτος οι φορολογικές δηλώσεις θα υποβληθούν ηλεκτρονικά από όλους. Αυτό σημαίνει ότι

1.000.000 φορολογούμενοι, οι οποίοι πέρυσι υπέβαλαν χειρόγραφα τη δήλωση, θα πρέπει φέτος να απευθύνονται στις εφορίες για να προμηθευτούν τον κλειδάριθμο.

Όσοι έχουν παλαιούς κωδικούς πρόσβασης στο Taxinet μπορούν να τους χρησιμοποιήσουν και φέτος. Όσοι δεν έχουν παλαιούς κωδικούς πρόσβασης στο σύστημα Taxisnet, θα πρέπει να ακολουθήσουν την εξής διαδικασία έκδοσης του κλειδαρίθμου:

**1ο βήμα:** Έγγραφο. Από την ιστοσελίδα της ΓΓΠΣ ([www.gsis.gr](http://www.gsis.gr)), επιλέγετε Υπηρεσίες προς πολίτες - επιχειρήσεις - επιτηδευματίες και στη συνέχεια αρχική εγγραφή και συμπληρώνετε την αίτηση δηλώνοντας, όνομα χρήστη (username) και κωδικό (password) που επιθυμείτε.

**2ο βήμα:** Παραλλαγή κλειδαρίθμου. Τυπώνεται το σημείωμα στο οποίο αναγράφονται ο ΑΦΜ, η ημερομηνία και η χώρα υποβολής, καθώς επίσης και η προθεσμία μέσα στην οποία πρέπει να μεταβείτε σε οποιαδήποτε ΔΟΥ για την έγκριση της αίτησης και την παραλαβή του κλειδαρίθμου.

**3ο βήμα:** Ενεργοποίηση του λογαριασμού. Από τις υπηρεσίες πιστοποίησης επιλέγετε Ενεργοποίηση Λογαριασμού. Συμπληρώνετε:

α) Username και κωδικό (password) που επιλέξατε.

β) Τον κλειδάριθμο που σας δόθηκε στη ΔΟΥ και ο λογαριασμός ενεργοποιείται.





# ΡΕΠΟΡΤΑΖ

## Μεγάλη πτώση στα ΑΕΙ, άνοδος-ρεκόρ στα ΤΕΙ!

Επιβεβαιώνεται η αρχική εκτίμηση για «βουτιά» των βάσεων εξαιτίας της μείωσης των εισακτέων και των χαμηλών επιδόσεων. Αντέχουν οι περιζήτητες σχολές (Ιατρική και Νομική). Τι αναμένεται ανά πεδίο

**Π**ρος τα κάτω φαίνεται ότι παρασύρει τις βάσεις εισαγωγής σε ΑΕΙ και ΤΕΙ η μείωση στον αριθμό των εισακτέων. Για του λόγου το αληθές, στα τέσσερα από τα πέντε Επιστημονικά Πεδία καταγράφονται καθοδικές τάσεις, με εξαίρεση το Πρώτο (Ανθρωπιστικές, Νομικές και Κοινωνικές Επιστήμες). Ωστόσο, και σύμφωνα με τις πρώτες εκτιμήσεις, οι παραδοσιακά υψηλόβαθμες Σχολές Ιατρικής και Νομικής καταφέρνουν να σταθούν και φέτος στο ύψος των περιστάσεων και να αυξήσουν ελαφρά τις βάσεις τους. Την ίδια ώρα, για πρώτη φορά τα πανεπιστημιακά τμήματα, στην πλειονότητά τους, θα δουν τις βάσεις τους να καταρκινούνται, ενώ στα τεχνολογικά θα συμβεί το ακριβώς αντίθετο.

Αυτό οφείλεται, σε μεγάλο βαθμό, στις συγχωνεύσεις και τις καταργήσεις τμημάτων ΤΕΙ, με αποτέλεσμα να συρρικνωθεί η Ανώτατη Τεχνολογική Εκπαίδευση. Υπενθυμίζεται ότι, όπως ανακοίνωσε το υπουργείο Παιδείας την περασμένη Τρίτη, την επόμενη ακαδημαϊκή χρονιά θα εισαχθούν στην Τριτοβάθμια Εκπαίδευση 69.288 υποψήφιοι, λιγότεροι δηλαδή κατά 6.806 συγκριτικά με πέρυσι.

Οι περικοπές στους εισακτέους αφορούν, κατά κύριο λόγο, τα τεχνολογικά ιδρύματα, τα οποία, λόγω των συγχωνεύσεων και των καταργήσεων τμημάτων, θα υποδεχθούν 22.794 νέους σπουδαστές, αριθμός που αντιστοιχεί σε 28,1% λιγότερους. Στα πανεπιστήμια θα υπάρξει αύξηση των προσφερόμενων θέσεων κατά 4,76%, που σημαίνει ότι 46.494 επιτυχόντες θα αποκτήσουν πρόβραση σε αυτά.

### Καθοδικά

Με αυτά τα δεδομένα, η αρχική εικόνα πτώσης των βάσεων, λόγω των δύσκολων θεμάτων και κατά συνέπεια των κακών επιδόσεων των μαθητών, επιβεβαιώνεται πλήρως μετά την ανακοίνωση του αριθμού των εισακτέων. Με εξαίρεση τις σχολές του Πρώτου Επιστημονικού Πεδίου, όπου οι υψηλές βαθμολογίες των διαγωνιζομένων θα ενυπόσουν τον ανταγωνισμό και άρα προβλέπεται άνοδος των βάσεων, οι υπόλοιπες φαίνεται ότι κινούνται καθοδικά.

Ετσι, στο Πρώτο Επιστημονικό Πεδίο, για τις περιζήτητες σχολές (Νομικές, Ψυχολογίες), το εν-

δεχόμενο να «ψηλώσουν» οι βάσεις τους θεωρείται πάρα πολύ πιθανό. Αλλά και οι μεσαίες σχολές θα διατηρηθούν στα ίδια επίπεδα με πέρυσι και μόνο σε ελάχιστες από αυτές θα υποχωρήσουν οι βάσεις.

Μόνο στα Παιδαγωγικά Τμήματα αναμένεται πτώση των βάσεων, τόσο λόγω της μείωσης των προσφερόμενων θέσεων αλλά κυρίως επειδή τα τελευταία χρόνια δεν προσελκύουν το ενδιαφέρον των υποψηφίων. Κατά τα άλλα, στο Δεύτερο (Θετικές Επιστήμες), στο Τρίτο (Επιστήμες Υγείας), στο Τέταρτο (Τεχνολογικές Επιστήμες) και το Πέμπτο Επιστημονικό Πεδίο (Επιστήμες Οικονομίας και Διοίκησης) η εικόνα είναι εντελώς διαφορετική. Για παράδειγμα, στο Τρίτο Επιστημονικό Πεδίο, ενώ προβλέπονταν σταθεροποιητικές τάσεις λόγω των εύκολων θεμάτων που έπεσαν σε Βιολογία και Χημεία, τα πράγματα είναι πλέον δια-

φορετικά, αφού διακρίνεται ελαφρά πτώση των βάσεων. Κάτι τέτοιο, βεβαίως, δεν θα ισχύσει στις Ιατρικές Σχολές, οι οποίες, αν και θα υπάρξει μικρή αύξηση του αριθμού των εισακτέων (περίπου 10 περισσότεροι σε καθεμία συγκριτικά με πέρυσι), αναμένεται να αυξήσουν τις βάσεις τους.

### Στα ίδια

Στο Δεύτερο Επιστημονικό Πεδίο, χαρακτηριστικό παράδειγμα της τάσης που επικρατεί είναι οι Φυσικομαθηματικές Σχολές. Όσοι υποστήριξαν ότι θα αυξάνονταν σημαντικά οι προσφερόμενες θέσεις διαμεύστηκαν, καθώς τελικά οι αποκλίσεις σε σχέση με την προηγούμενη χρονιά είναι προς τα πάνω αλλά και πολύ μικρές ταυτόχρονα. Και στις σχολές, γενικότερα του πεδίου αυτού, εκτιμάται ότι οι βάσεις είτε θα παραμείνουν στα ίδια επίπεδα με την περασμένη χρονιά είτε θα κινηθούν λιποτικά.

Τα τεχνολογικά τμήματα, στον αντίποδα, μπορεί να έχασαν μεγάλο αριθμό των θέσεών τους, εντούτοις για πρώτη φορά διαφαίνεται ανοδική πορεία στις βάσεις των περισσότερων και, μάλιστα, εντυπωσιακή σε κάποια από αυτά.

Ενδεικτική περίπτωση, τα παραρτήματα τεχνολογικά τμήματα, τα οποία, επειδή ανέκαθεν έδειχναν προτίμηση οι υποψήφιοι, φέτος ενδέχεται να δουν τις βάσεις τους να παίρνουν «τα πάνω τους». Σε αυτήν την κατηγορία ανήκουν και τμήματα όπως Εσωτερικής Αρχιτεκτονικής, Διακόσμησης και Σχεδιασμού Αντικειμένων, Διοίκησης Επιχειρήσεων, Λογιστικής και Χρηματοοικονομικής και Ηλεκτρολόγων Μηχανικών.

Η άνοδος των βάσεων στα ΤΕΙ έχει και ακόμα μία σημαντική παράμετρο, την οποία είχαν εξαρχής εσπομάνει οι εκπαιδευτικοί αναλυτές: Φέτος εκτιμάται ότι θα λείψουν τα τμήματα στα οποία οι υποψήφιοι εισάγονταν με πολύ χαμηλές βαθμολογίες, μικρότερες των 6.000 μορίων.

Η γενικότερη ανοδική τάση που διαφαίνεται στα τεχνολογικά ιδρύματα θα τραβήξει προς τα πάνω ακόμα και αυτά που είχαν πολύ χαμηλές βάσεις εισαγωγής. Σημειώνεται ότι το υπουργείο Παιδείας έχει αφήσει ανοικτό το ενδεχόμενο από του χρόνου να επανέλθει η βάση του «10» που θα οδηγούσε στην απόλυση του φαινομένου να εισάγονται υποψήφιοι στην Τριτοβάθμια Εκπαίδευση με λιγότερα από 5.000 μόρια.

**Μάχη για τις Στρατιωτικές**

Εντός των ερχόμενων ημερών αναμένεται να ανακοινωθεί ο αριθμός των εισακτέων και στις Στρατιωτικές και Αστυνομικές Σχολές, στην Πυροσβεστική Ακαδημία, στις Ακαδημίες Εμπορικού Ναυτικού και στις Ανώτερες Σχολές Τουριστικών Επαγγελματιών. Όπως είναι ήδη γνωστό, στις Στρατιωτικές Σχολές οι προσφερόμενες θέσεις θα είναι «περισσοκομμένες» κατά 30%, γεγονός που αναμένεται να εκτινάξει στα ύψη τις ήδη ανεβασμένες βάσεις τους. Μάχη, όμως, θα δώσουν φέτος και όσοι επιθυμούν να φοιτήσουν στις Αστυνομικές Σχολές... σε δύο χρόνια και ο σκληρός ανταγωνισμός που διαφαίνεται θα οδηγήσει σε ανοδική πορεία των βάσεων τους. Σύμφωνα με πληροφορίες, οι Σχολές Αξιωματικών και Αστυφυλάκων της Ελληνικής Αστυνομίας θα δεχθούν μόνο 580 νέους σπουδαστές. Από την επόμενη χρονιά, πάντως, οι υποψήφιοι θα βρουν ένα νέο Επιστημονικό Πεδίο στο μηχανογραφικό δελτίο, στο οποίο θα ενταχθούν όλες οι Στρατιωτικές και Αστυνομικές Σχολές και η Πυροσβεστική Ακαδημία.



Μαθητρες διαβάζουν την ανακοίνωση με τις βάσεις (φοκό αρχείου). Κάτω: Υποψήφιοι των πανελλαδικών



### Και τώρα τα μηχανογραφικά

**ΑΠΟ ΜΕΡΑ** σε μέρα θα ανοίξει η ηλεκτρονική εφαρμογή την οποία οι υποψήφιοι των φετινών πανελλαδικών εξετάσεων θα μπορούν να επισκεφτούν και να μελετούν το μηχανογραφικό δελτίο.

Στην ιστοσελίδα [www.exams.minedu.gov.gr](http://www.exams.minedu.gov.gr) οι ενδιαφερόμενοι θα έχουν τη δυνατότητα, χρησιμοποιώντας τον οκταψήφιο κωδικό και των προσωπικό κωδικό ασφαλείας που έχουν προμηθευτεί, να εξετάσουν τις επιλογές τους στο νέο μηχανογραφικό, όπως αυτό δημιουργήθηκε μετά την ανασυγκρότηση του ακαδημαϊκού χάρτη.

Τα παιδιά θα έχουν αρκετό χρόνο στη διάθεσή τους, ώστε και μετά την ανακοίνωση των βαθμολογιών τους, στα τέλη του μήνα, να συμπληρώσουν και να υποβάλουν το μηχανογραφικό τους. Παράλληλα, συνεχίζεται και η διαδικασία απόκτησης των κωδικών ασφαλείας για τους υποψηφίους που ανήκουν στις ειδικές κατηγορίες (τρίτεκνοι, πολύτεκνοι και κοινωνικά κριτήρια).





Απίστευτο αλαλούμ επικρατεί με τους πίνακες πρόληψης αναπηρωτών εκπαιδευτικών, καθώς το υπουργείο Παιδείας, με επίκεντρο τον τρόπο κατάταξης τους, ουσιαστικά στέλνει στα «αζήπτα» ευπαθείς ομάδες εκπαιδευτικών, όπως είναι οι πολύτεκνοι εξ' ιδίας οικογένειας, οι πάσχοντες από μεσογειακή αναιμία και

οι πάσχοντες από σκλήρυνση κατά πλάκας. Το αναδεικνύει, με δραματικό τρόπο, η «οδύσσεια» ενός νεαρού εκπαιδευτικού με μεσογειακή αναιμία, ο οποίος διαπίστωσε ότι μένει κενό γράμμα η νομοθεσία που προβλέπει ότι προτάσσονται στους πίνακες πρόληψης αναπηρωτών κατά σειρά οι εκπαιδευτικοί γογιές τεσσάρων παι-

διών, τα οποία είναι ανήλικα ή σπουδάζουν ή εκπληρώνουν τις στρατιωτικές υποχρεώσεις, οι εκπαιδευτικοί πάσχοντες από μεσογειακή αναιμία (ομόζυγη μεσογειακή αναιμία, δρεπανοκυτταρική και μικροδρεπανοκυτταρική αναιμία) και οι εκπαιδευτικοί που πάσχουν από σκλήρυνση κατά πλάκας.

||||| **Η «οδύσσεια» ενός νεαρού εκπαιδευτικού με μεσογειακή αναιμία και η στάση των υπηρεσιών του υπουργείου**



**«Ευχαριστούμε που μας επιτρέπετε και ζούμε...»**

Ο κ. Σάκης Τσάνταλης, πατέρας του Χρήστου, περιγράφει την περίπτωση του γιου του και καταγγέλλει τη στάση των αρμόδιων υπηρεσιών

Αλαλούμ με πίνακες αναπηρωτών που στέλνουν στα «αζήπτα» ευπαθείς ομάδες εκπαιδευτικών

**«Σας ευχαριστούμε που μας επιτρέπετε και ζούμε, τουλάχιστον, και δεν μας κάνετε ευθανασία»** λέει με ισχυρή δόση ειρωνείας και οργής ο πατέρας του 24χρονου νηπιαγωγού με μεσογειακή αναιμία που διεκδικεί την πρόσληψή του ως αναπηρωτή εκπαιδευτικού. Οι υπηρεσίες του υπουργείου, «κατά παράβαση του νόμου 3255/2004 (παρ. 5 του άρθρου 6)» όπως καταγγέλλει, αντί να εντάξουν σε ενιαίο πίνακα τους υποψηφίους για πρόσληψη αναπηρωτές και στη συνέχεια σε αυτόν, με αίτησή τους, να κατατάσσονται κατά σειρά που εξαρτάται από το σύνολο των μορίων τους, δημιουργούν δύο πίνακες, έναν στον οποίο εντάσσουν όσους έχουν προϋπηρε-

τοβάθμιας και δευτεροβάθμιας εκπαίδευσης γίνονται από ενιαίο πίνακα που συντάσσεται για κάθε έτος και στον οποίο κατατάσσονται, με αίτησή τους, οι υποψήφιοι εκπαιδευτικοί κατά σειρά που εξαρτάται από το σύνολο των μορίων (...).

Πάντως, ανεξάρτητα από τη διελκυστίνδα για τον ενιαίο πίνακα, έχουν διαπιστωθεί από εκπαιδευτικούς αλλά και από υπαλλήλους του υπουργείου Παιδείας κι άλλα παράδοξα. Υπάρχει νομοθετική διάταξη με την οποία ορίζεται - και καλώς με την έννοια της ενίσχυσης της οικογένειας - ότι θα προσαρμβάνονται σε ποσοστό 20% τρίτεκνοι εκπαιδευτικοί. Οι υπηρεσίες αντλούν το ποσοστό αυτό από τον πίνακα με μόρια και εφόσον αυτό δεν συμπληρώνεται, αναζητούνται τρίτεκνοι από τον πίνακα χωρίς μόρια. Έτσι, έχει παρατηρηθεί να προσαρμβώνονται τρίτεκνοι εκπαιδευτικοί χωρίς προϋπηρεσία και να μένουν εκτός κι χωρίς προϋπηρεσία οι πολύτεκνοι, «μεσογειακοί» και πάσχοντες από σκλήρυνση που, σύμφωνα με τον νόμο, προηγούνται έναντι όλων των άλλων εκπαιδευτικών στους πίνακες και έχουν υπέροτρο δικαίωμα!

ουπουργική απόφαση αρ. 35557/Δ2/9-4-2003 (άρθρο 5 παρ. 2 και άρθρο 12 παρ. 3) που αναφέρονται σε ξεχωριστούς πίνακες εκπαιδευτικών αναπηρωτών με μηδενική προϋπηρεσία και αναπηρωτών με προϋπηρεσία ή επιτυχία σε διαγωνισμούς του ΑΣΕΠ.

Ωστόσο, τα ερωτηματικά παραμέ-

νων. Αφενός οι μεταβατικές αυτές διατάξεις του Ν 3848/2010 (άρθρο 9 παρ. 4) αφορούν τον νέο τρόπο σύνταξης πινάκων αναπηρωτών, όταν θα έχει γίνει ο νέος διαγωνισμός του ΑΣΕΠ, ο οποίος δεν έχει προκηρυχθεί μέχρι σήμερα. Αφετέρου, η υπουργική απόφαση του 2003 είναι προγενέστερη του νόμου

3255/2004 ενώ είναι αξιοσημείωτο ότι οι διατάξεις της για τον τρόπο πρόσληψης αναπηρωτών δεν είχαν περιληφθεί καν στο νομικό πλαίσιο της εγκυκλίου (αρ. πρωτ.80430/Δ1-13.7.2012) για την πρόσκληση εκδήλωσης ενδιαφέροντος υποψηφίων εκπαιδευτικών για ένταξη στους πίνακες αναπηρωτών...

||||| **Αναληγσία**

**«Δεν θα κάνω το υπουργείο ίδρυμα αναπήρων»**

**«Υπάλληλος μου** απαντά ότι «δεν θα κάνω το υπουργείο Παιδείας ίδρυμα αναπήρων» και ότι «αν νομίζεις ότι αδικείσαι και θίγεται και η εικόνα του κράτους, τότε επικοινωνήστε με το υπουργείο Παιδείας. Σε απαντητικό έγγραφο της κι αρμόδια υπηρεσία επιστημαίνεται ότι με τις διατάξεις του άρθρου 9 παρ. 2 του Ν. 3848/2010 διατίθενται σε ισχύ «οι ενιαίοι πίνακες αναπηρωτών του άρθρου 6 παρ. 5 του Ν. 3255/2004, ανά κλάδο και ειδικότητα, που αφορούν σε εκπαιδευτικούς οι οποίοι διαθέτουν προϋπηρεσία προσωρινού αναπηρωτή ή ωρομισθίου εκπαιδευτικού (...).»

Ιδού πώς περιγράφει την περίπτωση τους ο κ. Σάκης Τσάνταλης, πατέρας του Χρήστου: «Ο Χρήστος γράφτηκε στο Πανεπιστήμιο Ρεθύνου στο τμήμα Προσχολικής Αγωγής και Εκπαίδευσης τον Δεκέμβριο του 2006 και 6 μήνες μετά εγκρίθηκε η μετεγγραφή στο ΑΠΘ. Τον Σεπτέμβριο του 2010 πήρε το πτυχίο, αλλά δεν πρόλαβε τις προθεσμίες για την αίτηση αναπηρωτή του σχολικού έτους 2010-2011. Για τη σχολική χρονιά 2011-2012 έκανε αίτηση αλλά δεν προσλήφθηκε. Τότε αναρωτήθηκε πού και πότε εφαρμόζεται η πρόταξη των εκπαιδευτικών που ανήκουν στην ειδική κατηγορία. Ακολούθησαν σχεδόν καθημερινά ώρες συνομιλιών με τους υπεύθυνους του υπουργείου Παιδείας, ενστάσεις, απαντήσεις από τις Διευθύνσεις, διαμαρτυρίες από μέρος μας, επισκέψεις στο υπουργείο, χιλιόμετρα από Θεσσαλονίκη, έξοδα, αλλά κανένα αποτέλεσμα. Μετά από 5 μήνες ταλαιπωρίας - τον Ιανουάριο του 2012 - ήρ-

θε ένα e-mail από το ΑΠΘ στον Χρήστο, που τον ενημέρωνε ότι μπορούσε να υποβάλει το βιογραφικό του στο Comenius (ευρωπαϊκό πρόγραμμα για εκπαιδευτικούς). Αισθανόμενος τον παράνομο αποκλεισμό του και θέλοντας να εργαστεί, έστειλε την αίτησή του στο Ίδρυμα Κρατικών Υποτροφιών, έχοντας λίγες ελπίδες λόγω του όγκου των αιτήσεων αλλά και την επιλογή ελάττωτων από αυτές. Ομοιος τον Μάιο του 2012 ενημερώθηκε ο Χρήστος ότι επιλέχθηκε και τοποθετήθηκε σε εκπαιδευτικό ίδρυμα στην πόλη της Λειψίας της Γερμανίας, από τον Σεπτέμβριο του 2012 έως τις 14 Φεβρουαρίου του 2013. Σε αυτό το διάστημα εγώ συνάντησα τα ίδια προβλήματα με το υπουργείο Παιδείας γιατί εν τω μεταξύ ο Χρήστος κατέθεσε νέα αίτηση για αναπηρωτή για το σχολικό έτος 2012-2013. Ξεκίνησαμε με ενστάσεις, κόντρα απαντήσεις, η ίδια ταλαιπωρία μέχρι σήμερα. Είναι τέτοια η αναληγσία και η ασέβεια προς το Σύνταγμα και τους νόμους

του κράτους από τους υπευθύνους του υπουργείου Παιδείας, που ενώ με επιστολές καταγγέλλω στο γραφείο του υπουργού και υπουργού (δεν φτάνουν!) συγκριμένους ανθρώπους και υπηρεσίες, μου απαντούν οι καταγγελλόμενοι!!! Υπάλληλος μου απαντά ότι «δεν θα κάνω το υπουργείο Παιδείας ίδρυμα αναπήρων» και ότι «αν νομίζεις ότι αδικείσαι και θίγεται και η εικόνα του κράτους, τότε επικοινωνήστε με το υπουργείο Παιδείας. Σε απαντητικό έγγραφο της κι αρμόδια υπηρεσία επιστημαίνεται ότι με τις διατάξεις του άρθρου 9 παρ. 2 του Ν. 3848/2010 διατίθενται σε ισχύ «οι ενιαίοι πίνακες αναπηρωτών του άρθρου 6 παρ. 5 του Ν. 3255/2004, ανά κλάδο και ειδικότητα, που αφορούν σε εκπαιδευτικούς οι οποίοι διαθέτουν προϋπηρεσία προσωρινού αναπηρωτή ή ωρομισθίου εκπαιδευτικού (...).»

» **«Σας ευχαριστούμε που μας επιτρέπετε και ζούμε, τουλάχιστον, και δεν μας κάνετε ευθανασία»**

λέει με ισχυρή δόση ειρωνείας και οργής ο πατέρας του 24χρονου νηπιαγωγού με μεσογειακή αναιμία που διεκδικεί την πρόσληψή του ως αναπηρωτή εκπαιδευτικού

οι (με μόρια) και έναν στον οποίο εντάσσουν όσους δεν έχουν προϋπηρεσία (χωρίς μόρια).

Έτσι, όπως καταγγέλλει, η πρόνοια του νόμου «νοθεύεται», καταστρατηγείται η λογική και καταρρακώνεται η όποια κοινωνική ευαισθησία έχει απομείνει σε μια χώρα που λέει πολλά κατά το ραπισμό αλλά «με κακές πρακτικές της διοίκησης δείχνει ότι στην πράξη τον υποθάλλει...». Η παράγραφος 5 του άρθρου 6 του 3255/2004 αναφέρει: «Από την έναρξη του σχολικού έτους 2005-2006 η πρόσληψη προσωρινών αναπηρωτών εκπαιδευτικών στα σχολεία της προ-

||||| **Τι λέει το υπουργείο Παιδείας**

Το «Βήμα» επικοινωνήσαμε με το υπουργείο Παιδείας. Σε απαντητικό έγγραφο της κι αρμόδια υπηρεσία επιστημαίνεται ότι με τις διατάξεις του άρθρου 9 παρ. 2 του Ν. 3848/2010 διατίθενται σε ισχύ «οι ενιαίοι πίνακες αναπηρωτών του άρθρου 6 παρ. 5 του Ν. 3255/2004, ανά κλάδο και ειδικότητα, που αφορούν σε εκπαιδευτικούς οι οποίοι διαθέτουν προϋπηρεσία προσωρινού αναπηρωτή ή ωρομισθίου εκπαιδευτικού (...).»

Παράλληλα, για τη σύνταξη συμπληρωματικού πίνακα για όσους δεν έχουν προϋπηρεσία, λαμβάνει υπ' όψιν τις διατάξεις του άρθρου 9 παρ. 4 του Ν. 3848/2010 και την

ΦΩΤΟ: ΡΑΦΑΙΑ ΟΙΚΟΝΟΜΟΠΟΥΛΟΣ ΓΡΑΦΙΣΤ





ΠΑΝΕΛΛΑΔΙΚΕΣ ΕΞΕΤΑΣΕΙΣ

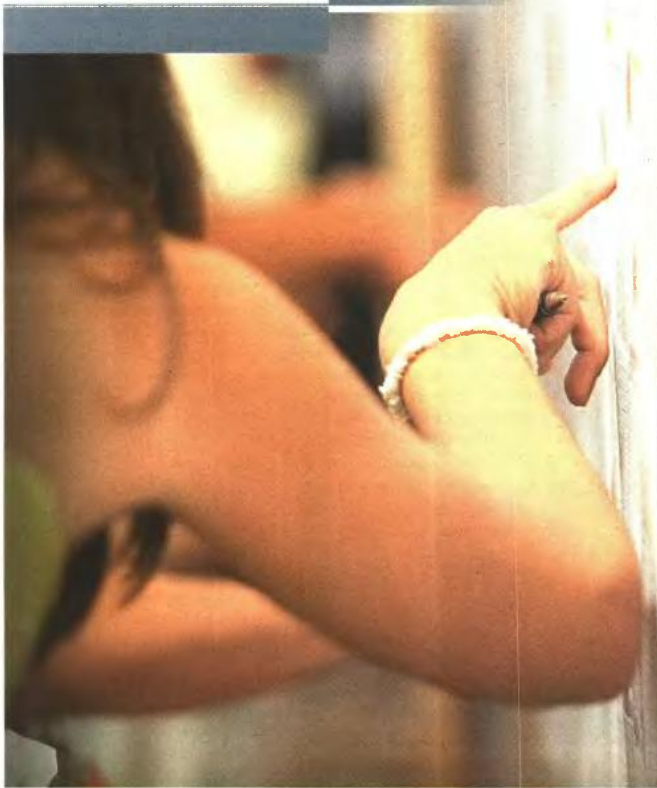

# ΟΙ ΤΕΛΕΥΤΑΙΕΣ ΕΚΤΙΜΗΣΕΙΣ ΠΑ ΤΙΣ ΒΑΣΕΙΣ ΣΕ ΑΕΙ - ΤΕΙ

Στα ίδια περίπου επίπεδα με πέρυσι οι βάσεις στις περιζήτητες σχολές - Την τελευταία εβδομάδα του Ιουνίου αναμένεται η ανακοίνωση της βαθμολογίας των υποψηφίων και αρχές Ιουλίου η κατάθεση των μηχανογραφικών

## ΤΙ ΓΙΝΕΤΑΙ ΣΕ ΚΑΘΕ ΠΕΔΙΟ

■ Όλες οι εκτιμήσεις κάνουν λόγο για άνοδο σε κάποια τμήματα και από τη στιγμή που δεν κόπηκε ο αρχικός αριθμός των θέσεων που είχε ανακοινωθεί, το αποτέλεσμα ήταν να μην είναι τόσο έντονη η ανοδική τάση. Ιδιαίτερα οι νομικές σχολές αναμένεται να κινηθούν στα ίδια επίπεδα με πέρυσι. Αντίθετα, στα ΤΕΙ η μείωση ξεπερνά το 40%, οπότε εκτιμάται άνοδος των βάσεων.

■ Στο 2ο επιστημονικό πεδίο υπήρξε αύξηση των θέσεων, γεγονός που μεταφράζεται σε πτώση των βάσεων σε φυσικομαθητικές και πολιτεχνικές σχολές, ακόμα και στις λεγόμενες «καλές». Δεδομένη θεωρείται με τα έως τώρα δεδομένα η κακή εικόνα στα γραπτά των Μαθηματικών, της Φυσικής και της Χημείας.

■ Η αύξηση των θέσεων στο 3ο επιστημονικό πεδίο στα ΑΕΙ και η μείωση στα ΤΕΙ σημαίνει ότι η κατάταξη θα παραμείνει ως έχει, ενδεχομένως με σκαμνισμένα βάρματα, ανάλογα με τη σχολή.

■ Στο 5ο επιστημονικό πεδίο των οικονομικών σχολών οι θέσεις παρουσιάζονται ανησυχώμενες κατά 7%, με αποτέλεσμα να αναμένεται πιεστική τάση. Αντίθετα, «μαχαίρη» μπήκε στο 37% των θέσεων στα ΤΕΙ, όπου θα σημειωθεί άνοδος.



— Ths Ioannina Charalampidou  
ismitchari@yahoo.gr

Σχολές που έχουν περισσότερες πιθανότητες να οδηγήσουν σε μια θέση στην αγορά εργασίας στην Αθήνα ή τη Θεσσαλονίκη προτιμούν οι υποψήφιοι των φετινών Πανελλαδικών Εξετάσεων, οι οποίοι διαγράφουν οριστικά το όνειρο πολλών γενιών για μια θέση σε πανεπιστήμιο ή ΤΕΙ προκειμένου να έχουν απλώς το κύρος του φοιτητή.

Η ανακοίνωση του αριθμού των εισακτέων από το υπουργείο Παιδείας, που φέτος ανέρχονται σε 69.288, καταδεικνύει ότι οι βάσεις στις Νομικές θα παραμείνουν στα ίδια επίπεδα με πέρυσι, ενδεχομένως μάλλον να πέσουν για πολύ λίγο.

Στο πρώτο επιστημονικό πεδίο δεν μειώθηκε τελικά ο αριθμός των εισακτέων στις περιζήτητες σχολές -ειδικά στις Νομικές- κάτι που σημαίνει, σύμφωνα με τον πρόεδρο της Ένωσης Φροντιστών κ. Γιάννη Βαφειάδου, ο οποίος μίλησε στο «ΘΕΜΑ», ότι θα παραμείνουν στα ίδια επίπεδα με πέρυσι, με την επισημάνση ότι ίσως χάσουν κάποια μόρια. Η ιλιουσιμότητα των φετινών υποψηφίων δεν θα προτιμήσει τα παιδαγωγικά τμήματα, που δεν εξασφαλίζουν πλέον μια θέση στην αγορά εργασίας.

Στα ΤΕΙ αντίθετα, λόγω της φετινής θεαματικής μείωσης των εισακτέων, αναμένονται ανοδικές τάσεις στα περισσότερα επιστημονικά πεδία, εκτός βέβαια από τμήματα στα οποία εξασφαλίζεται η εισαγωγή με πολύ χαμηλή βαθμολογία.

Πτώση των βάσεων αναμένεται στο 2ο και το 4ο πεδίο των πολυτεχνικών και φυσικομαθηματικών σχολών και στο 5ο επιστημονικό πεδίο των οικονομικών σχολών. Σύμφωνα με πληροφορίες πάντως από τα βαθμολογικά κέντρα, η ολοκλήρωση της βαθμολόγησης προχωρά με ταχείς ρυθμούς, με αποτέλεσμα η ανακοίνωση των βαθμολογικών στοιχείων να αναμένεται για πριν από το τέλος του μήνα. Η διαδικασία για την απόκτηση προσωπικού κωδικού ασφαλείας (password) για υποβολή μηχανογραφικού από τους υποψηφίους των Γενικών και Επαγγελματικών Λυκείων αλλά και για την υπαγωγή τους σε μία εκ των ειδικών κατηγοριών (πολύτεκνοι, τρίτεκνοι, κοινωνικά κριτήρια) θα ξεκινήσει εκ νέου την επόμενη εβδομάδα, όταν θα αρχίσει και η ηλεκτρονική υποβολή του μηχανογραφικού δελτίου για εισαγωγή στην Τριτοβάθμια Εκπαίδευση, όπως ανακοινώθηκε από το υπουργείο Παιδείας.

Σύμφωνα με την ανάλυση των στοιχείων, οι ιατρικές σχολές θα παραμείνουν στα ίδια επίπεδα, χωρίς να αναμένεται ανοδική τάση, ενώ μεγάλη πτώση θα έχουν οι πολυτεχνικές και φυσικομαθηματικές σχολές.

Συνολικά, ο αριθμός εισακτέων στα Ανώτατα Εκπαιδευτικά Ιδρύματα μειώνεται κατά 8,94%. Ειδικότερα, στα πανεπιστήμια αυξάνεται σε σχέση με το προηγούμενο έτος κατά 4,76% (πέρυσι ήταν 44.381 και φέτος 46.494). Στα ΤΕΙ μειώνεται κατά 28,1% (22.794 φέτος έναντι 31.713 πέρυσι). Παράλληλα, στην ειδική σειρά, δηλαδή στις κατηγορίες των πολυτέκνων, των τρίτεκνων και των ειδικών περιπτώσεων με κοινωνικά κριτήρια, οι εισακτέοι ανέρχονται σε ποσοστό 20%.

Ο αριθμός των εισακτέων στην Τριτοβάθμια Εκπαίδευση για το ακαδημαϊκό έτος 2013-2014 ανέρχεται σε 69.288, εκτός αστυνομικών και στρατιωτικών σχολών, Εμπορικού Ναυτικού κ.λπ. Πέρυσι ο αντίστοιχος αριθμός ανερχόταν σε 76.094 άτομα.

Το τοπίο στις «καλές» σχολές διαμορφώνεται ως εξής:

- Στις Ιατρικές ανακοινώθηκε αύξηση εισακτέων. Στην Αθήνα εισάγονται φέτος 170 άτομα, ενώ πέρυσι είχαν εισαχθεί 160. Αντίστοιχα, στη Θεσσαλονίκη, όπου πέρυσι εισήχθησαν 160 άτομα, φέτος θα εισαχθούν 190 πρωτοετείς φοιτητές. Στην Οδοντιατρική Σχολή Αθηνών εισάγονται φέτος 90 άτομα, πέντε περισσότερα από πέρυσι.
- Στις Φυσικομαθηματικές δεν είχαμε τελικά μεγάλη αύξηση εισακτέων. Στο Μαθηματικό Αθηνών θα εισαχθούν φέτος 260 άτομα, ενώ πέρυσι ο αντίστοιχος αριθμός ήταν 250. Στο Τμήμα Φυσικής του Αριστοτελείου Θεσσαλονίκης εισάγονται φέτος 180 άτομα (πέρυσι 170).
- Στις Νομικές, επίσης, δεν είχαμε μείωση εισακτέων, αλλά μικρή αύξηση. Στην Αθήνα, όπου πέρυσι είχαν εισαχθεί 400 άτομα, φέτος εισάγονται 415 πρωτοετείς. Στη Θεσσαλονίκη θα εισαχθούν 365 άτομα έναντι 350

πέρυσι και στην Κομοτηνή 400, ενώ πέρυσι είχαν εισαχθεί 480.

• Στα Πολυτεχνεία, επίσης, δεν υπήρξε θεαματική αύξηση. Στη Σχολή Αρχιτεκτόνων Μηχανικών του Εθνικού Μετσόβιου Πολυτεχνείου φέτος εισάγονται 125 άτομα (πέρυσι 100). Στη Σχολή Πολιτικών Μηχανικών του ΕΜΠ 140 (πέρυσι 130).

• Στα Παιδαγωγικά, αντίθετα, οι εισακτέοι μειώνονται, καθώς μειώνεται αντίστοιχα και η ζήτησή τους. Ενδεικτικά, θα δοθούν 190 θέσεις στο Παιδαγωγικό Τμήμα Δημοτικής Εκπαίδευσης του Πανεπιστημίου Αθηνών (πέρυσι ήταν 200).

• Στο Οικονομικό Πανεπιστήμιο Αθηνών και στο Τμήμα Οικονομικής Επιστήμης εισάγονται φέτος 210 άτομα (πέρυσι ήταν 190 οι εισακτέοι). Στη Στατιστική, αντίστοιχα, οι πρωτοετείς φοιτητές θα είναι 110 (πέρυσι 70).

Όπως επισομαρτίνεται ο κ. Βαφειάδης, άνοδος των βάσεων αναμένεται να σημειωθεί στα χαμηλόβαθμα ΤΕΙ, τα οποία έχασαν μεγάλο αριθμό εισακτέων, ενώ η μεγαλύτερη στροφή αναμένεται να γίνει στις λεγόμενες «σχο- λές δουλειάς» και όχι οι σχολές που απλώς εξασφάλιζαν τη φοιτητική ιδιότητα.





ΡΕΠΟΡΤΑΖ

→ Η νομοθετική παρέμβαση που έγινε πρόσφατα νόμος του κράτους κρίθηκε αναγκαία προκειμένου να προστατευθεί η μέση ελληνική οικογένεια, η οποία λόγω της κρίσης έχει υποστεί μεγάλη μείωση στα εισοδήματά της.

# Στην αφετηρία 8 στα 10 νοικοκυριά

Ο οδικός χάρτης για τη ρύθμιση των στεγαστικών δανείων με βάση τον νέο νόμο

→ ΤΟΥ ΧΡΗΣΤΟΥ ΚΟΛΩΝΑ  
ckolonas@pegasus.gr

**Μ**έσα από μία σειρά ερωτήσεων και απαντήσεων η «Οικονομία» επιδιώκει να δώσει την απαραίτητη πληροφόρηση για το πρόγραμμα διευκόλυνσης των δανειοληπτών που πρόσφατα ψηφίστηκε από τη Βουλή και αποτελεί νόμο του κράτος.

Με τη συνεργασία της Γενικής Γραμματείας Καταναλωτή του υπουργείου Ανάπτυξης, παρουσιάζονται οι προϋποθέσεις για την υπαγωγή στις ρυθμίσεις των δανείων νοικοκυριών που έχουν βάλει υποθήκη την κύρια κατοικία τους και κάτω από το βάρος της κρίσης αναζητούν τρόπους για να πάρουν οικονομικές ανάσες.

**1** Οι βασικοί κανόνες  
Οι υποχρεώσεις για τους δανειολήπτες και για τις τράπεζες

Η νομοθετική παρέμβαση κρίθηκε αναγκαία προκειμένου να προστατευτεί η μέση ελληνική οικογένεια η οποία λόγω της οικονομικής κρίσης πλήττεται κι έχει υποστεί μεγάλη μείωση στα εισοδήματά της.

Εκτιμώντας ότι 8 στα 10 νοικοκυριά εξυπηρετούν τα δάνειά τους κρίθηκε αναγκαίο αυτές οι οικογένειες να προστατευτούν με νομοθετική ρύθμιση και η μηνιαία δόση του δανείου τους προσαρμόζεται στις πραγματικές οικονομικές δυνατότητές τους.

Σημειώνεται δε ότι είναι η πρώτη φορά που θεσπίζεται ένα πρόγραμμα εννοϊκών μεταχειρίσεων των ενήμερων οφειλών.

Το πρόγραμμα διευκόλυνσης παρέχει εννοϊκές ρυθμίσεις στα νοικοκυριά για οφειλές προς πιστωτικά ιδρύματα, προσφέροντας μακροχρόνια εξασφάλιση και ανακούφιση στη μέση ελληνική οικογένεια. Οι ρυθμίσεις παρέχονται υποχρεωτικά από τα πιστωτικά ιδρύματα, χωρίς να ελλοχεύει ο κίνδυνος καταγγελίας της σύμβασής, εξασφαλίζοντας ότι η τράπεζα δεν θα προβεί σε αναγκαστική εκτέλεση σε βάρος του.

**2** 200.000 ευρώ η οροφή της αντικειμενικής αξίας  
Η αρχική σύμβαση να έχει συναφθεί μέχρι τις 30-06-2010

Στο πρόγραμμα διευκόλυνσης υπάγονται δάνεια τα οποία έχουν εξασφαλιστεί με προσημείωση ή υποθήκη πάνω στην κύρια κατοικία του δανειολήπτη, η αντικειμενική αξία της οποίας δεν πρέπει να ξεπερνά τις 180.000 ευρώ (200.000 ευρώ για τρίτεκνους και για πολύτεκνους). Αναφέρεται ότι ανάλογα με την περιοχή τα τετραγωνικά που αντιστοιχούν σε αντικειμενική αξία 180.000 ευρώ ενδεικτικά είναι για ακίνητα έως 300 τ.μ. στη Σαλαμίνα, έως 277 τ.μ. στο Ρέντι, έως 225 τ.μ. στο Περιστέρι, έως 200 τ.μ. στη Ν. Φιλαδέλφεια, έως 164 τ.μ. στη Νέα Σμύρνη, έως 129 τ.μ. στην Ηλιούπολη, έως 124 τ.μ. στο Μαρούσι κ.ο.κ.  
Πληρέστερος ενδεικτικός πίνακας πα-

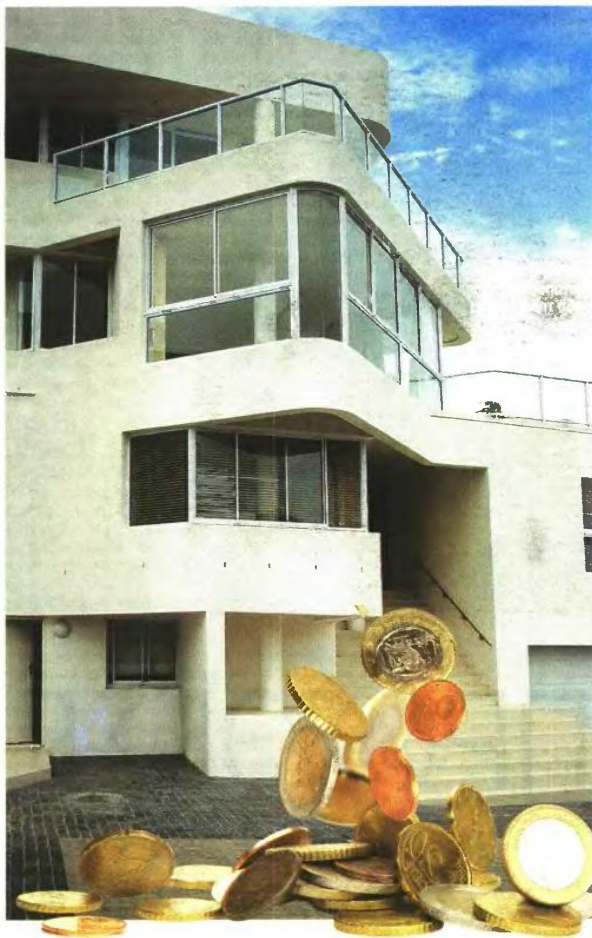

ρατίθεται στην ιστοσελίδα του υπουργείου Ανάπτυξης [www.ypoian.gr](http://www.ypoian.gr)

Βασικό κριτήριο αποτελεί η αρχική σύμβαση να έχει συναφθεί μέχρι την 30-06-2010 ασχέτως αν τροποποιήθηκε ή ρυθμίστηκε αργότερα διότι μέχρι εκείνη τη χρονική στιγμή τα νοικοκυριά δεν μπορούσαν να προβλέψουν τις αναπάντεχες οικονομικές συγκυρίες που έπληξαν τη χώρα.

Δικαίωμα υπαγωγής στο πρόγραμμα έχουν: μισθωτοί και συνταξιοδότη αυτοαπασχολημένοι, ελεύθεροι επαγγελματίες που προσφέρουν υπηρεσίες κυρίως σε έναν εργοδότη άνεργο

**3** Έως 25.000 το καθαρό οικογενειακό εισόδημα  
Οι μισθοί πρέπει να έχουν μειωθεί τουλάχιστον 20% από τον Ιανουάριο του 2010

Τα εισοδηματικά κριτήρια για την υπαγωγή στο πρόγραμμα διευκόλυνσης έχουν ως εξής:

Επίσης καθαρό οικογενειακό εισόδημα των νοικοκυριών να μην ξεπερνά τις €25.000 (μεικτό εισόδημα ανάλογα με τον ασφαλιστικό φορέα έως €37.000), το οποίο πρέπει να έχει μειωθεί τουλάχιστον σε ποσοστό 20% από 01.01.2010 έως σήμερα. Σημειώνεται ότι το 78% των φορολογουμένων ανήκουν σε αυτή την κατηγορία. Ειδικές προβλέψεις υπάρχουν για πάσχοντες από βαριά ασθένεια ή/και μόνιμη αναπηρία με ποσοστό 67% και άνω, για τρίτεκνους και για πολύτεκνους και για όλες αυτές τις κατηγορίες το ως άνω ποσό αυξάνεται κατά 5.000 ευρώ (δηλαδή έως 30.000 ευρώ ετήσιο καθαρό οικογενειακό εισόδημα).

**4** Ακίνητα, καταθέσεις και ανεξόφλητο υπόλοιπο Ο.λ. περιουσιακές προϋποθέσεις και οι εξαίρεσεις για υπαγωγή στο πρόγραμμα

Το σύνολο της ακίνητης περιουσίας του νοικοκυριού να μην ξεπερνά σε αντικειμε-

νική αξία τις 250.000 ευρώ (300.000 ευρώ για τρίτεκνους και για πολύτεκνους) πρόβλεψη που καλύπτει τουλάχιστον κύρια και εξοχική κατοικία μιας μέσης ελληνικής οικογένειας.

Το σύνολο των καταθέσεων που βρίσκεται στην κατοχή του νοικοκυριού να μην ξεπερνά τις 10.000 ευρώ (15.000 ευρώ για τρίτεκνους και για πολύτεκνους). Αναφέρεται ότι η πλειονότητα των καταθέσεων σε ατομικό λογαριασμό δεν ξεπερνά τις 2.000 ευρώ.

Το ανεξόφλητο υπόλοιπο των συνολικών δανειακών υποχρεώσεων του νοικοκυριού (κεφάλαιο) να μην ξεπερνά τις 150.000 ευρώ.

**5** Εξέμνηση απαλλαγής για τους ανέργους  
48μηνη περίοδος χάριτος, στο 30% του καθαρού εισοδήματος η δόση

Στα νοικοκυριά τα οποία θα υπαχθούν στη ρύθμιση, παρέχεται περίοδος χάριτος 48 μηνών.

Επίσης προβλέπεται άμεση μείωση της μηνιαίας καταβολής στο 30% του μηνιαίου καθαρού εισοδήματος του νοικοκυριού κατά τη διάρκεια της περιόδου χάριτος.

Η δόση καθ' όλη τη διάρκεια της περιόδου χάριτος θα προσαρμόζεται σε πιθανή μεταβολή του εισοδήματος.

Ειδικότερα:

Για χαμηλά εισοδήματα έως 15.000 ευρώ προβλέπεται δόση με μέγιστο επιτόκιο 0,75% + βασικό επιτόκιο ΕΚΤ και με βάση αυτό υπολογίζεται η μηνιαία δόση κατά την περίοδο χάριτος. Σήμερα αυτό το επιτόκιο ορίζεται στο 1,25%.

Μέσω του προγράμματος ο οφειλόμενος παραμένει ενήμερος, δεν εκδίδονται σε βάρος του διαταγές πληρωμών, δεν μπαίνει στη λίστα της διαπραγματευτικής εταιρείας Τειρεσίας και συνεπώς δεν χάνεται η πιστοληπτική του ικανότητα.

Για τους ανέργους με μοναδικό εισόδημα το επίδομα ανεργίας, πέραν αυτών που ισχύουν γενικά, παρέχεται η δυνατότητα μηδενικών καταβολών με πλήρη απαλλαγή τόκων για συνολικό διάστημα 6 μηνών εντός της περιόδου χάριτος.

**6** Τα χρονοδιαγράμματα  
Η συμβατική διάρκεια του δανείου και η επιστροφή στην αρχική σύμβαση

Από την έκδοση της υπουργικής απόφασης και μετά δίνεται η δυνατότητα υπαγωγής στο πρόγραμμα για διάστημα εξή μηνών.

Η συμβατική διάρκεια του δανείου παρατείνεται τουλάχιστον ισόχρονα με την περίοδο χάριτος, εκτός κι αν τα δύο μέρη συμφωνήσουν διαφορετικά και η εξόφλησή του μετά το πέρας αυτής συνεχίζεται με τους όρους της αρχικής σύμβασης.

Όταν λήξει η προβλεπόμενη από τη ρύθμιση περίοδος χάριτος για την διευκόλυνση των νοικοκυριών, αναβιώνουν οι όροι της αρχικής δανειακής σύμβασης χωρίς όμως σε καμία περίπτωση να τροποποιείται το επιτόκιο σε βάρος του δανειολήπτη.