



Του Γιάννη Ευαγγελίδη
jevangelidis@e-typos.com

**ΑΔΙΚΙΕΣ
ΚΑΙ ΠΡΟΝΟΜΙΑ**

Οι προβλέψεις της ασφαλιστικής νομοθεσίας για τις προϋποθέσεις και τα όρια ηλικίας συνταξιοδότησης οδηγούν στο βέβαιο συμπέρασμα ότι εξακολουθούν να υφίστανται αδικίες και διακρίσεις εις βάρος των ανδρών έναντι των γυναικών και των εργαζομένων στον ιδιωτικό τομέα έναντι των δημοσίων υπαλλήλων.

Με άλλα λόγια, η περίφημη εξίσωση μεταξύ των δύο φύλων ως προς το καθεστώς συνταξιοδότησης έχει επιτευχθεί μόνο στο Δημόσιο, έστω και μέσω του Ευρωπαϊκού Δικαστηρίου, ενώ οι πατέρες που εργάζονται στον ιδιωτικό τομέα φαίνεται πως έχουν παιδιά ενός «κατώτερου Θεού».

Με δεδομένο ότι πολλοί γονείς ανηλίκων, αναγνώστες του Ελευθέρου Τύπου και του ειδικού ενθέτου «Ασφάλιση και Συντάξεις», διατυπώνουν σχετικά ερωτήματα, εκφράζοντας τις απορίες τους για την άνοση μεταξείριση, τα πράγματα, δυστυχώς, είναι ξεκάθαρα: Ουδείς μπορεί να πάρει σύνταξη από το ΙΚΑ ως πατέρα ανηλίκου. Το ΙΚΑ δίνει σύνταξη μόνο στη μητέρα με ανήλικο παιδί με την προϋπόθεση να έχει 5.500 ημέρες ασφάλισης. Οι άνδρες ασφαλισμένοι παίρνουν το δικαίωμα αυτό μόνο σε περίπτωση χηρείας.

Το ίδιο ισχύει και για τα Ταμεία ΔΕΚΟ και Τραπεζών, με μόνη διαφορά ότι ο άνδρας που είναι διαζευγμένος ή χήρος και έχει την επιμέλεια τριών παιδιών με δικαστική απόφαση μπορεί να συνταξιοδοτηθεί με 20 έτη σε ηλικία 52 ή 55 ετών εφόσον τα έτη ασφάλισης συμπληρώνονται μέχρι το 2012.

Το γεγονός ότι το συνταξιοδοτικό καθεστώς στο Δημόσιο είναι προνομιακό, όχι μόνο για τις μητέρες ανηλίκων, αλλά και για τους άνδρες γονείς που μπορούν να συνταξιοδοτηθούν στα 52 εφόσον είχαν συμπληρώσει την απαιτούμενη 25ετία έως το 2011, υποδηλώνει απλά την άνοση μεταξείριση εις βάρος των εργαζομένων του ιδιωτικού τομέα. ■

ΘΑ ΕΠΗΡΕΑΣΟΥΝ ΟΣΟΥΣ ΑΠΟΧΩΡΗΣΟΥΝ ΤΟ 2014 ΚΑΙ ΚΥΡΙΩΣ ΜΕΤΑ 5 ανατροπές σε κύριες, επικουρικές

Πέντε ανατροπές δρομολογούνται στο ασφαλιστικό με μια σειρά αλλαγών που θα αρχίσουν να εφαρμόζονται από τον Νοέμβριο και θα επηρεάσουν τον υπολογισμό των κύριων συντάξεων, των εφάπαξ και των επικουρικών συντάξεων.

Οι ασφαλισμένοι που θα επηρεαστούν είναι κυρίως όσοι αποχωρήσουν μέσα στο 2014 και κυρίως μετά το 2015. Οστόσο, υπάρχουν «παράθυρα» και ευκαιρίες που διευκολύνουν την άμεση έξοδο για εκατοντάδες χιλιάδες ασφαλισμένους.

Κομβικό σημείο των ανατροπών είναι η επικείμενη μείωση των εργοδοτικών ασφαλιστικών εισφορών κατά 3,9 ποσοστιαίες μονάδες από το 2014 έως το 2016, που, όπως προβλέπει το επικαιροποιημένο Μνημόνιο, θα πρέπει να γίνει με δημοσιονομικά ουδέτερο τρόπο, δηλαδή χωρίς να επιβαρυνθεί ο Προϋπολογισμός με την κάλυψη της απώλειας εσόδων που θα προκαλέσει στα Ταμεία η μείωση των εισφορών. Σύμφωνα με εκτιμήσεις που έχουν γίνει στο υπουργείο Εργασίας, η μείωση των εισφορών κατά 3,9 ποσοστιαίες μονάδες προκαλεί απώλεια εσόδων της τάξης του 1 δισ. ευρώ. Για να καλυφθεί αυτό το ποσό θα πρέπει τα έσοδα του ΙΚΑ να αυξάνονται κατά 300 εκατ. ευρώ ετησίως για τα επόμενα 3 χρόνια, τη στιγμή που τα τελευταία τρία χρόνια (2011-2013) έχει μείωση εσόδων που είναι της τάξης του 8% σε ετήσια βάση!

Η μείωση των εισφορών θα επηρεάσει ντε φάκτο τις συντάξεις, με πρώτους τους ασφαλισμένους που βρίσκονται στο στάδιο της συνταξιοδότησης από τα Ταμεία του ΔΕΚΟ και των τραπεζών, καθώς εκεί οι εργοδοτικές εισφορές που καταβάλλουν τόσο οι τράπεζες και οι ΔΕΚΟ όσο και οι ίδιοι οι εργαζόμενοι είναι πολύ μεγαλύτερες και θα πρέπει να πέσουν στα επίπεδα του ΙΚΑ. Τον Νοέμβριο το υπουργείο Εργασίας θα πρέπει να φέρει προς ψήφιση στη Βουλή τις σχετικές νομοθετικές ρυθμίσεις τόσο για τη μείωση των εισφορών στο ΙΚΑ όσο και για την εξίσωση των εισφορών των ΔΕΚΟ και τραπεζών στα επίπεδα του ΙΚΑ.

ΚΩΣΤΑΣ ΚΑΤΙΚΟΣ
kkatikos@e-typos.com

Στο τραπέζι των αλλαγών που δρομολογούνται στο ασφαλιστικό μπάινει και η συνολική επανεξέταση στον τρόπο υπολογισμού των συντάξεων για τα έτη ασφάλισης έως το 2010. Και αυτό γιατί στόχος του υπουργείου Εργασίας είναι να καθιερωθούν ενιαίοι όροι και προϋποθέσεις στις συνταξιοδοτικές παροχές των Ταμείων ούμης των μεγάλων ανατροπών που φέρνει το 2015 η εφαρμογή της βασικής σύνταξης των 360 ευρώ, που μόνο αυτή θα εγγυάται το κράτος, ενώ το υπόλοιπο ποσό θα είναι καθαρά ανταποδοτικό και ανάλογο με τις εισφορές και τα χρόνια ασφάλισης των εργαζομένων.

Σήμερα ο Ελεύθερος Τύπος παρουσιάζει στο ένθετο «Ασφάλιση και Συντάξεις» τον «οδηγό επιβίωσης» των ασφαλισμένων ούμης των επερχόμενων αλλαγών, καθώς και τις κατηγορίες των εργαζομένων που μπορούν να κατοχυρώσουν σήμερα ευνοϊκές προϋποθέσεις συνταξιοδότησης, ώστε να αποφύγουν την παγίδα για σύνταξη στα 67. ■

ΟΙ ΜΕΙΩΣΕΙΣ ΣΤΟ ΕΦΑΠΑΞ

1 **Επί θύραις οι ανατροπές στο εφάπαξ**

Η νέα μείωση που θα γίνει με την αλλαγή του τρόπου υπολογισμού του βοηθήματος από την 1η/1/2014 εξετάζεται να ισχύει αναδρομικά για όσους έχουν υποβάλει αίτηση συνταξιοδότησης από 1η/1/2013, ενώ όσοι έχουν αποχωρήσει έως τις 31/12/2012 είναι πιθανό να μην επηρεαστούν. Ως βάση υπολογισμού του νέου εφάπαξ θα είναι οι εισφορές που έχουν καταβληθεί από τους εργαζομένους. Στην πράξη, αντί για το σημερινό ποσό, η βάση του εφάπαξ θα είναι η επιστροφή των εισφορών καθώς από το 2014 θα πρέπει να τηρείται αυστηρά η ρήτρα του μηδενικού ελλείμματος, ώστε τα Ταμεία Πρόνοιας και κυρίως το Ταμείο Πρόνοιας των Δημοσίων Υπαλλήλων, να πληρώνουν τόσα εφάπαξ όσα ανέχονται τα οικονομικά τους!

Για παράδειγμα:

1. Σήμερα ένας δημόσιος υπάλληλος ΠΕ κατηγορίας με 35 έτη υπηρεσίας παίρνει 40.000 ευρώ εφάπαξ μετά τις μειώσεις που έχουν επιβληθεί. Οι εισφορές όμως που έχει πληρώσει για

35 χρόνια είναι 18.000-20.000 ευρώ, σύμφωνα με ενδεικτικά στοιχεία του Ταμείου Πρόνοιας Δημοσίων Υπαλλήλων. Με το νέο τρόπο υπολογισμού του βοηθήματος, η βάση για την καταβολή του εφάπαξ θα είναι οι καταβληθείσες εισφορές, δηλαδή τα 18.000-20.000 ευρώ για τον υπάλληλο της συγκεκριμένης κατηγορίας, και από εκεί και πέρα το τελικό ποσό που θα πάρει θα καθορίζεται με ειδικό συντελεστή βιωσιμότητας, ώστε να εξασφαλιστεί ότι στο Ταμείο δεν θα υπάρχουν ελλείμματα. Στην πράξη δηλαδή μπορεί τη μια χρονιά το «εφάπαξ» να είναι πάνω από 20.000 ευρώ, αλλά την επόμενη να είναι μικρότερο καθώς, πέραν των οικονομικών στοιχείων, το ποσό του εφάπαξ θα είναι ανάλογο του αριθμού των υπαλλήλων που συνταξιοδοτούνται και όσοι περισσότεροι αποχωρούν τόσο μικρότερο θα είναι το ύψος του βοηθήματος για να μη δημιουργούνται ελλείμματα.

2. Υπάλληλος με 25ετία ΔΕ κατηγορίας δικαιούται σήμερα 25.000 ευρώ εφάπαξ, αλλά με το νέο σύστημα θα πάρει τις εισφορές του (περίπου 13.000 ευρώ) και, αν είναι τυχερός, θα εισπράξει και κάτι παραπάνω.



1. ΠΟΙΟΙ ΓΛΥΤΟΝΟΥΝ ΤΙΣ ΜΕΙΩΣΕΙΣ

Μέσο: ΕΛΕΥΘΕΡΟΣ ΤΥΠΟΣ

Ημ. Έκδοσης: . . . 16/09/2013 Ημ. Αποδελτίωσης: . . . 16/09/2013

Σελίδα: 21



ΤΟ 2015 ΑΠΟ ΔΗΜΟΣΙΟ, ΙΚΑ, ΔΕΚΟ, ΤΡΑΠΕΖΕΣ ΣΥΝΤΆΞΕΙΣ, ΕΙΣΦΟΡΕΣ, ΕΦΆΠΛΑΞ, ΈΤΗ ασφάλισης

■ «ΔΟΥΡΕΙΟΣ ΙΠΠΟΣ» Η ΜΕΙΩΣΗ ΕΙΣΦΟΡΩΝ

2 Η μείωση εισφορών «δούρειος Ιππος» για μείωση των συντάξεων σε ΔΕΚΟ-τράπεζες

Στα Ταμεία των ΔΕΚΟ και τραπεζών οι εισφορές των εργαζομένων για κύρια σύνταξη είναι σήμερα 9% και θα πρέπει να πέσουν στα επίπεδα του ΙΚΑ, δηλαδή στο 6,67%. Ομοίως θα πρέπει να μειωθούν σε χαμηλότερα επίπεδα και οι εργοδοτικές εισφορές, που πληρώνουν ΔΕΚΟ και τράπεζες. Η μείωση των εισφορών θα επιφέρει μια ντε φάκτο μείωση των συντάξεων για όσους πρόκειται να συνταξιοδοτηθούν τους επόμενους μήνες. Στο κεφάλαιο του επικαιροποιημένου Μνημονίου για τη μείωση του μη μισθολογικού κόστους εργασίας, δηλαδή για τη μείωση των εισφορών, αναφέρεται ότι η κυβέρνηση θα πρέπει να νομοθετήσει μέχρι τον Νοέμβριο του 2013 τη μεταρρύθμιση του συστήματος

των κοινωνικών εισφορών με τη διεύρυνση της βάσης για τις εισφορές, απλοποιώντας τους κανονισμούς μεταξύ των διάφορων Ταμείων, επικεντρώνοντας στη συλλογή των εισφορών και όχι των συνεισπραττόμενων φόρων και μειώνοντας τις μέσες εισφορές κατά 3,9 ποσοστιαίες μονάδες από το τρέχον επίπεδο σταδιακά τα χρόνια 2014, 2015 και 2016. Ειδικά για τα Ταμεία των ΔΕΚΟ και των τραπεζών οι εισφορές θα πρέπει να πέσουν στα επίπεδα του ΙΚΑ με δημοσιονομικά ουδέτερο τρόπο μέχρι τον Δεκέμβριο του 2013. Αυτός ο δημοσιονομικά ουδέτερος τρόπος σημαίνει ότι, αν η μείωση των εισφορών στα Ταμεία των ΔΕΚΟ και των τραπεζών επιφέρει μια απώλεια της τάξης του 15% στα έσοδα, αυτή η απώλεια θα αντισταθμιστεί με ισοδύναμη μείωση των συνταξιοδοτικών παροχών.

■ «ΞΑΦΝΙΚΗ» ΚΑΤΑΡΓΗΣΗ

4 «Παράθυρο» για «ξαφνική» κατάργηση του σημερινού τρόπου υπολογισμού που εφαρμόζουν τα Ταμεία

Στο άρθρο 4 του νόμου 3863/10, υπάρχει «παράθυρο» για τροποποίηση, αλλαγή ή και κατάργηση των επιμέρους τρόπων υπολογισμού των συντάξεων που εφαρμόζουν σήμερα τα ασφαλιστικά ταμεία και κυρίως του ευνοϊκού τρόπου υπολογισμού των λεγόμενων ευγενών ταμείων ΔΕΚΟ και τραπεζών. Στο επίμαχο άρθρο αναφέρεται ότι η σύνταξη για τα χρόνια ασφάλισης έως το 2010 υπολογίζεται με βάση όσα ισχύουν κατά το χρόνο συνταξιοδότησης των ασφαλισμένων. Αυτό σημαίνει ότι μια ακινδία ανατροπή στον υπολογισμό των συντάξεων εντός του 2014 θα έχει εφαρμογή για το σύνολο των ετών ασφάλισης έως το

2010 καθώς ο υπολογισμός της σύνταξης για την ασφάλιση έως το 2010 θα γίνει με βάση τα όσα ισχύουν κατά το χρόνο συνταξιοδότησης των ασφαλισμένων.

Για παράδειγμα:

Ένας ασφαλισμένος που αποχωρεί το 2015, αν δεν αλλάξει ξαφνικά ο υπολογισμός της σύνταξης, θα πάρει για τα χρόνια ασφάλισης έως το 2010 το ποσό που προβλέπει το καταστατικό του Ταμείου του (π.χ. 30 χρόνια έως το 2010 σε τράπεζα θα υπολογιστούν με βάση το μισθό του Δεκεμβρίου του 2010). Αν όμως αλλάξει ο υπολογισμός, τότε ο ίδιος ασφαλισμένος θα πείσει στην παγίδα καθώς η σύνταξη του για τα χρόνια ασφάλισης έως το 2010 θα υπολογιστεί με βάση όσα ισχύουν κατά το χρόνο συνταξιοδότησης τους.

■ ΜΕΙΩΣΗ ΕΠΙΚΟΥΡΙΚΩΝ ΜΕ ΒΑΣΗ ΤΙΣ ΕΙΣΦΟΡΕΣ

3 Με βάση τις πραγματικά καταβληθείσες εισφορές θα υπολογίζονται οι επικουρικές

Η μεγάλη ανατροπή στις επικουρικές συντάξεις έρχεται εντός του 2014. Η εφαρμογή των ατομικών λογαριασμών σημαίνει ότι ο υπολογισμός των συντάξεων θα γίνεται όχι με βάση το χρόνο ασφάλισης, αλλά με βάση τις πραγματικά καταβληθείσες εισφορές που έχουν μπει στους λογαριασμούς των ασφαλισμένων για τα χρόνια ασφάλισής τους. Αυτό σημαίνει ότι, αν σήμερα ένας ασφαλισμένος έχει 20 χρόνια ασφάλισης στο επικουρικό του ΙΚΑ, αλλά στην πραγματικότητα οι εισφορές του έχουν πληρωθεί για τα 15 χρόνια, τότε η σύνταξή του θα υπολογιστεί με

βάση τα 15 χρόνια καταβολής εισφορών και όχι με τα 20 έτη ασφάλισης. Το μεγαλύτερο πρόβλημα θα έχουν οι ασφαλισμένοι με διαδοχική ασφάλιση σε επικουρικά ταμεία και κυρίως σε Ταμεία όπως το επικουρικό των εμποροπαλλήλων που δεν έχουν καταχωρισμένες τις εισφορές αλλά βεβαιώνουν την ασφάλιση με βάση τις υπεύθυνες δηλώσεις που παίρνουν από τους εργοδότες ότι έχουν πληρωθεί εισφορές για το επικουρικό των εργαζομένων. Η ανατροπή στις επικουρικές έρχεται από τον Δεκέμβριο καθώς όλοι οι εργοδότες που ασφαλίζουν ηλεκτρονικά στο ΙΚΑ υποχρεώνονται να καταχωρίζουν ηλεκτρονικά κάθε μήνα τις εισφορές τόσο για την κύρια όσο και για την επικουρική ασφάλιση, όπως και για το εφάπαξ.

Παράδειγμα:

Μείωση επικουρικής σύνταξης με βάση τις καταβληθείσες και δηλωθείσες εισφορές:

Ασφαλισμένος με 30 έτη ασφάλισης στο ΙΚΑ και μισθό 2.200 ευρώ παίρνει 450 ευρώ αρχική επικουρική και περίπου 330 ευρώ μετά τις μειώσεις που έχουν επιβληθεί. Αν όμως από τα 30 έτη ασφάλισης έχουν πληρωθεί εισφορές μόνο για τα 25 έτη, τότε η αρχική -ονομαστική- σύνταξη θα είναι 340 ευρώ και μετά τις μειώσεις θα πέσει στα 270 ευρώ. Τα σημερινά ποσά επικουρικών συντάξεων που καταβάλλουν τα Ταμεία:

- ▶ Στο ΙΚΑ η μέση επικουρική είναι στα 187 ευρώ, μετά τις μειώσεις. Η κατώτατη (με 15 χρόνια ασφάλισης) είναι 105 ευρώ, ενώ η ανώτατη (με υπέρ 35ετή εργασιακό βίο και πληρωμή εισφορών) είναι μετά τις μειώσεις που έχουν γίνει στα 550 ευρώ.
- ▶ Στο Δημόσιο η κατώτατη επικουρική είναι περίπου 140 ευρώ, η μέση επικουρική φτάνει στα 250-280 ευρώ και η μεγαλύτερη (για γενικούς διευθυντές) είναι περίπου 400 ευρώ.
- ▶ Στις ΔΕΚΟ η ανώτατη επικουρική φτάνει και τα 600 ευρώ.

ΕΠΙΚΟΥΡΙΚΑ ΤΑΜΕΙΑ	ΚΑΤΑΒΑΛΛΟΜΕΝΗ ΣΥΝΤΑΞΗ (ΕΥΡΩ)	ΠΟΣΟ ΝΕΩΝ ΕΠΙΚΟΥΡΙΚΩΝ ΜΕ ΜΕΙΩΣΗ 30% (ΕΥΡΩ)
ΕΚΟΜΝ	81	56
ΕΛΕΜ-ΤΥΠΑΤΕ	415	290
ΕΤΑΑ-ΤΑΝ-ΚΕΑΔ	317	222
ΕΤΑΑ-ΤΑΣ	424	297
ΕΤΑΑ-ΤΣΜΕΔΕ	66	46
ΕΤΑΠ-ΜΜΕ-ΤΕΑΣΥΤ	226	158
ΕΤΑΠ-ΤΕΑΤΤΑΘ	227	159
ΕΤΑΤ-ΛΑΚ	754	528
ΕΤΕΑ	285	199
ΙΚΑ-ΕΤΕΑΜ	177	124
ΚΕΑΝ	318	222
ΜΤΑ	329	230
ΜΤΝ	150	105
ΜΤΠΥ	147	103
ΜΤΣ	130	91
ΟΑΕΕ	179	125
ΤΑΠΤΠ	856	599
ΤΕΑΠΕΤ	1.469	1.028
ΤΑΔΚΥ	250	175
ΤΕΑΠΑΣΑ	98	67
ΤΕΑΠ-ΕΥΔΑΠ	236	165
ΤΕΑΠΕΝ	303	212
ΕΡΤ-ΤΟΥΡΙΣΜΟΥ	363	254
ΤΕΑΥΕΚ	252	176
ΤΕΑΥΦΕ	402	281
ΤΕΑΔΥ	217	152

■ ΕΓΓΥΗΜΕΝΑ ΜΟΝΟ ΤΑ 360 ΕΥΡΩ ΑΠΟ ΤΟ 2015

5 Μόνο τα 360 ευρώ της σύνταξης θα είναι εγγυημένα από το 2015

Ο νόμος 3863/10 προβλέπει ότι όσοι συνταξιοδοτούνται από την 1η/1/2015 και μετά θα παίρνουν σύνταξη για τα έτη ασφάλισής τους μέχρι το 2010 με τον παλιό τρόπο υπολογισμού που εφαρμόζει κάθε Ταμείο,

εφόσον αυτά ισχύουν κατά το χρόνο συνταξιοδότησής τους! Στη συνέχεια για τα χρόνια από το 2011 έως το 2014 θα λαμβάνουν τμήμα σύνταξης με βάση τους αναλογικούς συντελεστές και επίσης θα παίρνουν αναλογία από τη βασική κρατική σύνταξη των 360 ευρώ, για τα χρόνια ασφάλισης από το 2011 και μετά. Το πλήρες ποσό της βασικής σύνταξης αντιστοιχεί σε

35ετή διαμονή στην Ελλάδα, που σημαίνει ότι για το διάστημα από το 2011 έως το 2014 αναλογούν 4/35 των 360 ευρώ, δηλαδή 41 ευρώ, που θα προστεθούν στα άλλα δύο τμήματα της σύνταξης, δηλαδή στο ποσό που αντιστοιχεί στα χρόνια ασφάλισης έως το 2010 και στο ποσό που αναλογεί στα χρόνια ασφάλισης από το 2011 έως το 2014.

1. ΠΟΙΟΙ ΓΛΥΤΟΝΟΥΝ ΤΙΣ ΜΕΙΩΣΕΙΣ

Μέσο: ΕΛΕΥΘΕΡΟΣ ΤΥΠΟΣ

Ημ. Έκδοσης: . . . 16/09/2013 Ημ. Αποδελτίωσης: . . . 16/09/2013

Σελίδα: 22



ΟΔΗΓΟΣ ΕΠΙΒΙΩΣΗΣ: ΤΑ ΠΑΡΑΘΥΡΑ ΚΑΙ ΟΙ ΠΑΓΙΔΕΣ ΓΙΑ 500.000 ΑΣΦΑΛΙΣΜΕΝΟΥΣ ΔΗΜΟΣΙΟ

Ποιοι γλιτώνουν τις αλλαγές σε συντ

Τρεις -τουλάχιστον- επιλογές για έξοδο στη σύνταξη πριν από τις επερχόμενες αλλαγές σε συντάξεις, εφάπαξ και επικουρικές, αποφεύγοντας παράλληλα τα αυξημένα όρια ηλικίας για σύνταξη στα 62 και τα 67, παρουσιάζονται για περίπου 500.000 ασφαλισμένους από Δημόσιο, ΙΚΑ, ΔΕΚΟ και τράπεζες οι οποίοι έχουν κατοχυρωμένο ή θεμελιωμένο δικαίωμα συνταξιοδότησης:

Στους πίνακες που επεξεργάστηκε και δημοσιεύει σήμερα ο Ελευθερος Τυπος στο ένθετο «Ασφάλιση και Συντάξεις» παρουσιάζονται αναλυτικά οι προϋποθέσεις συνταξιοδότησης που μπορούν να εκμεταλλευτούν χιλιάδες ασφαλισμένοι, κάνοντας τις επιλογές τους.

1 Πρώτη επιλογή: Όσοι έχουν συμπληρώσει τον απαιτούμενο χρόνο ασφάλισης το 2010 (25ετία σε Δημόσιο και ΔΕΚΟ, 10.000 ημέρες στο ΙΚΑ, 5.500 ημέρες για γυναίκες με ανήλικο, 4.500

[**ΚΩΣΤΑΣ ΚΑΤΙΚΟΣ**
kkatikos@e-typos.com]

ημέρες για άνδρες κ.λπ.) μπορούν να επιλέξουν την άμεση έξοδο εντός του 2013. Στην κατηγορία αυτή ανήκουν πάνω από 150.000 ασφαλισμένοι και κυρίως του Δημοσίου, των ΔΕΚΟ και των τραπεζών, καθώς έχουν πλήρες θεμελιωμένο δικαίωμα, δηλαδή συμπλήρωσαν το χρόνο ασφάλισης και την ηλικία, ή μπορούν να φύγουν με 35ετία χωρίς όριο ηλικίας.

2 Δεύτερη επιλογή: Όσοι σε Δημόσιο, ΔΕΚΟ και τράπεζες έχουν συμπληρώσει το χρόνο ασφάλισης το 2011 ή το 2012 με πραγματικά ή πλασματικά έτη ασφάλισης αλλά δεν έχουν την ηλικία μπορούν να αποσύρουν τις ανατροπές κάνοντας χρήση της συνταξιοδότησης με αναστολή. Στην κατηγορία αυτή ανήκουν πάνω από 350.000 ασφαλισμένοι και μπορούν, δηλαδή, να αποχωρήσουν από την υπηρεσία με

συμπληρωμένα τα απαιτούμενα έτη θεμελίωσης (25ετία) και να πάρουν τη σύνταξη όταν συμπληρώσουν και την απαιτούμενη ηλικία. Σε αυτή την περίπτωση η σύνταξη θα υπολογιστεί με όσα ισχύουν κατά το χρόνο που υπέβησαν το αίτημα συνταξιοδότησης με αναστολή, οπότε έτσι μπορούν να αποσύρουν τις επερχόμενες μειώσεις αν συνεχίσουν εργαζόμενοι και συνταξιοδοτηθούν το 2014 ή το 2015 το 2016 κ.λπ.

3 Τρίτη επιλογή: Έξοδος με μειωμένη σύνταξη από ΙΚΑ, Δημόσιο, Ταμεία ΔΕΚΟ-τραπεζών καθώς και από κάθε άλλο Ταμείο που ασφαρίζει μισθωτούς (Νομικών, ΕΤΑΠ-ΜΜΕ κ.λπ.). Με αυτή την επιλογή οι ασφαλισμένοι μπορούν να αποχωρήσουν ως και 5 χρόνια νωρίτερα από το όριο ηλικίας συνταξιοδότησης, λαμβάνοντας μειωμένη σύνταξη από 6% ως και 30%. Η έξοδος με μειωμένη συμφέρει όταν το ποσό σύνταξης είναι κάτω από 1.000 ευρώ καθώς δεν υπόκειται σε καμία περικοπή. ■



ΠΟΙΟΙ ΜΠΟΡΟΥΝ ΝΑ ΦΥΓΟΥΝ ΑΜΕΣΑ ΚΑΙ ΜΕ ΠΟΙΕΣ ΠΡΟΫΠΟΘΕΣΕΙΣ ΣΥΝΤΑΞΙΟΔΟΤΗΣΗΣ, ΣΕ ΙΚΑ

ΜΕ ΣΥΜΠΛΗΡΩΜΕΝΑ ΤΑ ΑΠΑΙΤΟΥΜΕΝΑ ΧΡΟΝΙΑ ΑΣΦΑΛΙΣΗΣ ΩΣ ΤΟ 2010								
	ΜΗΤΕΡΕΣ ΑΝΗΛΙΚΩΝ		ΓΥΝΑΙΚΕΣ ΜΕ 25ΕΤΙΑ		ΑΝΔΡΕΣ ΜΕ 25ΕΤΙΑ		ΑΝΔΡΕΣ - ΓΥΝΑΙΚΕΣ ΜΕ 35ΕΤΙΑ	
	ΧΡΟΝΟΣ ΑΣΦΑΛΙΣΗΣ	ΟΡΙΟ ΗΛΙΚΙΑΣ ΣΥΝΤΑΞΙΟΔΟΤΗΣΗΣ	ΧΡΟΝΟΣ ΑΣΦΑΛΙΣΗΣ	ΟΡΙΟ ΗΛΙΚΙΑΣ ΣΥΝΤΑΞΙΟΔΟΤΗΣΗΣ	ΧΡΟΝΟΣ ΑΣΦΑΛΙΣΗΣ	ΟΡΙΟ ΗΛΙΚΙΑΣ ΣΥΝΤΑΞΙΟΔΟΤΗΣΗΣ	ΧΡΟΝΟΣ ΑΣΦΑΛΙΣΗΣ	ΟΡΙΟ ΗΛΙΚΙΑΣ ΣΥΝΤΑΞΙΟΔΟΤΗΣΗΣ
ΙΚΑ	5.500 ΗΜΕΡΕΣ	55 (50 ΜΕΙΩΜΕΝΗ)	ΤΟΥΛΑΧΙΣΤΟΝ 4.500 ΗΜΕΡΕΣ	60 (55 ΜΕΙΩΜΕΝΗ)	ΤΟΥΛΑΧΙΣΤΟΝ 4.500 ΗΜΕΡΕΣ	65 (60 ΜΕΙΩΜΕΝΗ)	10.500 ΗΜΕΡΕΣ ΑΣΦΑΛΙΣΗΣ	58
ΔΗΜΟΣΙΟ	25 ΕΤΗ	50	25 ΕΤΗ	60 (55 ΜΕΙΩΜΕΝΗ)	25 ΕΤΗ	65 (60)	ΜΕ 35ΕΤΙΑ ΧΩΡΙΣ ΟΡΙΟ ΗΛΙΚΙΑΣ ΓΙΑ ΠΡΟΣΛΗΦΘΕΝΤΕΣ ΜΕΧΡΙ 1982	
							ΜΕ 25 ΕΤΗ ΓΙΑ ΑΣΦΑΛΙΣΜΕΝΟΥΣ 1983-92 ΚΑΤΟΧΥΡΩΣΗ ΓΙΑ ΣΥΝΤΑΞΗ ΜΕ 35ΕΤΙΑ	58
ΔΕΚΟ-ΤΡΑΠΕΖΕΣ	25 ΕΤΗ	50	25 ΕΤΗ	60 (55 ΜΕΙΩΜΕΝΗ)	25 ΕΤΗ	65 (60)	ΜΕ 35ΕΤΙΑ ΧΩΡΙΣ ΟΡΙΟ ΗΛΙΚΙΑΣ ΓΙΑ ΠΡΟΣΛΗΦΘΕΝΤΕΣ ΜΕΧΡΙ 1982	
							ΜΕ 25 ΕΤΗ ΓΙΑ ΑΣΦΑΛΙΣΜΕΝΟΥΣ 1983-92 ΚΑΤΟΧΥΡΩΣΗ ΓΙΑ ΣΥΝΤΑΞΗ ΜΕ 35ΕΤΙΑ	58

ΜΕ ΣΥΜΠΛΗΡΩΜΕΝΑ ΤΑ ΑΠΑΙΤΟΥΜΕΝΑ ΧΡΟΝΙΑ ΑΣΦΑΛΙΣΗΣ ΩΣ ΤΟ 2011								
	ΜΗΤΕΡΕΣ ΑΝΗΛΙΚΩΝ		ΓΥΝΑΙΚΕΣ ΜΕ 25ΕΤΙΑ		ΑΝΔΡΕΣ ΜΕ 25ΕΤΙΑ		ΑΝΔΡΕΣ - ΓΥΝΑΙΚΕΣ ΜΕ 35ΕΤΙΑ	
	ΧΡΟΝΟΣ ΑΣΦΑΛΙΣΗΣ	ΟΡΙΟ ΗΛΙΚΙΑΣ ΣΥΝΤΑΞΙΟΔΟΤΗΣΗΣ	ΧΡΟΝΟΣ ΑΣΦΑΛΙΣΗΣ	ΟΡΙΟ ΗΛΙΚΙΑΣ ΣΥΝΤΑΞΙΟΔΟΤΗΣΗΣ	ΧΡΟΝΟΣ ΑΣΦΑΛΙΣΗΣ	ΟΡΙΟ ΗΛΙΚΙΑΣ ΣΥΝΤΑΞΙΟΔΟΤΗΣΗΣ	ΧΡΟΝΟΣ ΑΣΦΑΛΙΣΗΣ	ΟΡΙΟ ΗΛΙΚΙΑΣ ΣΥΝΤΑΞΙΟΔΟΤΗΣΗΣ
ΙΚΑ	5.500 ΗΜΕΡΕΣ	57 (52 ΜΕΙΩΜΕΝΗ)	ΤΟΥΛΑΧΙΣΤΟΝ 4.500 ΗΜΕΡΕΣ	61 (56 ΜΕΙΩΜΕΝΗ)	ΤΟΥΛΑΧΙΣΤΟΝ 4.500 ΗΜΕΡΕΣ	65 (60 ΜΕΙΩΜΕΝΗ)	10.500 ΗΜΕΡΕΣ ΑΣΦΑΛΙΣΗΣ ΓΙΑ ΚΑΤΟΧΥΡΩΣΗ ΣΥΝΤΑΞΗΣ ΜΕ 10.800	58
ΔΗΜΟΣΙΟ	25 ΕΤΗ	52	25 ΕΤΗ	61 (56 ΜΕΙΩΜΕΝΗ)	25 ΕΤΗ	61 (56)	ΜΕ 35ΕΤΙΑ ΧΩΡΙΣ ΟΡΙΟ ΗΛΙΚΙΑΣ ΓΙΑ ΠΡΟΣΛΗΦΘΕΝΤΕΣ ΜΕΧΡΙ 1982	
							ΜΕ 25 ΕΤΗ (ΑΣΦΑΛΙΣΜΕΝΟΙ 1983-92) ΚΑΤΟΧΥΡΩΣΗ ΣΥΝΤΑΞΗΣ ΜΕ 36 ΕΤΗ	58
ΔΕΚΟ-ΤΡΑΠΕΖΕΣ	25 ΕΤΗ	52 (50)	25 ΕΤΗ	61 (56 ΜΕΙΩΜΕΝΗ)	25 ΕΤΗ	65 (60)	ΜΕ 35ΕΤΙΑ ΧΩΡΙΣ ΟΡΙΟ ΗΛΙΚΙΑΣ ΓΙΑ ΠΡΟΣΛΗΦΘΕΝΤΕΣ ΜΕΧΡΙ 1982	
							ΜΕ 25 ΕΤΗ ΓΙΑ ΑΣΦΑΛΙΣΜΕΝΟΥΣ 1983-92 ΚΑΤΟΧΥΡΩΣΗ ΣΥΝΤΑΞΗΣ ΜΕ 36	58

1. ΠΟΙΟΙ ΓΛΥΤΟΝΟΥΝ ΤΙΣ ΜΕΙΩΣΕΙΣ

Μέσο: ΕΛΕΥΘΕΡΟΣ ΤΥΠΟΣ

Ημ. Έκδοσης: . . . 16/09/2013 Ημ. Αποδελτίωσης: . . . 16/09/2013

Σελίδα: 43



Υ, ΙΚΑ, ΔΕΚΟ, ΤΡΑΠΕΖΩΝ ΠΟΥ ΒΡΙΣΚΟΝΤΑΙ ΕΝΑ ΒΗΜΑ ΠΡΙΝ ΑΠΟ ΤΗΝ ΕΞΟΔΟ

Άξεις, εφάπαξ και όρια ηλικίας



ΙΚΑ: ΣΥΝΤΑΞΗ ΜΕ 10.000 ΗΜΕΡΕΣ ΓΙΑ ΑΝΔΡΕΣ - ΓΥΝΑΙΚΕΣ

	ΑΝΔΡΕΣ ΜΕ 10.000 ΗΜΕΡΕΣ ΑΣΦΑΛΙΣΗΣ	ΓΥΝΑΙΚΕΣ ΜΕ 10.000 ΗΜΕΡΕΣ ΑΣΦΑΛΙΣΗΣ
	ΟΡΙΟ ΗΛΙΚΙΑΣ ΣΥΝΤΑΞΙΟΔΟΤΗΣΗΣ	ΟΡΙΟ ΗΛΙΚΙΑΣ ΣΥΝΤΑΞΙΟΔΟΤΗΣΗΣ
ΜΕ ΣΥΜΠΛΗΡΩΜΕΝΕΣ ΤΙΣ 10.000 ΗΜΕΡΕΣ ΤΟ 2010	62 (60 ΜΕΙΩΜΕΝΗ)	57 (55 ΜΕΙΩΜΕΝΗ)
ΜΕ ΣΥΜΠΛΗΡΩΜΕΝΕΣ ΤΙΣ 10.000 ΗΜΕΡΕΣ ΤΟ 2011	63 (60)	58 (56) ΜΕ ΣΥΝΟΛΙΚΟ ΧΡΟΝΟ 10.400 ΗΜΕΡΩΝ ΑΣΦΑΛΙΣΗΣ
ΜΕ ΣΥΜΠΛΗΡΩΜΕΝΕΣ ΤΙΣ 10.000 ΗΜΕΡΕΣ ΤΟ 2012	63,5 (60)	58,5 (56,5) ΜΕ 10.800 ΗΜΕΡΕΣ
ΜΕ ΣΥΜΠΛΗΡΩΜΕΝΕΣ ΤΙΣ 10.000 ΗΜΕΡΕΣ ΤΟ 2013	67 (62)	62 (60) ΜΕ ΣΥΝΟΛΙΚΟ ΧΡΟΝΟ 12.000 ΗΜΕΡΩΝ ΑΣΦΑΛΙΣΗΣ ΚΑΙ ΔΥΝΑΤΟΤΗΤΑ ΜΕΙΩΜΕΝΗΣ ΣΤΑ 61,5 ΩΣ ΤΟ 2017

, ΔΗΜΟΣΙΟ, ΔΕΚΟ, ΤΡΑΠΕΖΕΣ

ΜΕ ΣΥΜΠΛΗΡΩΜΕΝΑ ΤΑ ΑΠΑΙΤΟΥΜΕΝΑ ΧΡΟΝΙΑ ΑΣΦΑΛΙΣΗΣ ΩΣ ΤΟ 2012

	ΜΗΤΕΡΕΣ ΑΝΗΛΙΚΩΝ		ΓΥΝΑΙΚΕΣ ΜΕ 25ΕΤΙΑ		ΑΝΔΡΕΣ ΜΕ 25ΕΤΙΑ		ΑΝΔΡΕΣ - ΓΥΝΑΙΚΕΣ ΜΕ 35ΕΤΙΑ	
	ΧΡΟΝΟΣ ΑΣΦΑΛΙΣΗΣ	ΟΡΙΟ ΗΛΙΚΙΑΣ ΣΥΝΤΑΞΙΟΔΟΤΗΣΗΣ	ΧΡΟΝΟΣ ΑΣΦΑΛΙΣΗΣ	ΟΡΙΟ ΗΛΙΚΙΑΣ ΣΥΝΤΑΞΙΟΔΟΤΗΣΗΣ	ΧΡΟΝΟΣ ΑΣΦΑΛΙΣΗΣ	ΟΡΙΟ ΗΛΙΚΙΑΣ ΣΥΝΤΑΞΙΟΔΟΤΗΣΗΣ	ΧΡΟΝΟΣ ΑΣΦΑΛΙΣΗΣ	ΟΡΙΟ ΗΛΙΚΙΑΣ ΣΥΝΤΑΞΙΟΔΟΤΗΣΗΣ
ΙΚΑ	5.500 ΗΜΕΡΕΣ	60 (57 ΜΕΙΩΜΕΝΗ)	ΤΟΥΛΑΧΙΣΤΟΝ 4.500 ΗΜΕΡΕΣ	62 (57 ΜΕΙΩΜΕΝΗ)	ΤΟΥΛΑΧΙΣΤΟΝ 4.500 ΗΜΕΡΕΣ	65 (60 ΜΕΙΩΜΕΝΗ)	10.500 ΗΜΕΡΕΣ ΑΣΦΑΛΙΣΗΣ ΓΙΑ ΚΑΤΟΧΥΡΩΣΗ ΣΥΝΤΑΞΗΣ ΜΕ 11.100	59
ΔΗΜΟΣΙΟ	25 ΕΤΗ	55	25 ΕΤΗ	63 (58 ΜΕΙΩΜΕΝΗ)	25 ΕΤΗ	63 (58)	ΜΕ 35ΕΤΙΑ ΧΩΡΙΣ ΟΡΙΟ ΗΛΙΚΙΑΣ ΓΙΑ ΠΡΟΣΛΗΦΘΕΝΤΕΣ ΜΕΧΡΙ 1982	
							ΜΕ 25 ΕΤΗ (ΑΣΦΑΛΙΣΜΕΝΟΙ 1983-92) ΚΑΤΟΧΥΡΩΣΗ ΣΥΝΤΑΞΗΣ ΜΕ 37 ΕΤΗ	59
ΔΕΚΟ-ΤΡΑΠΕΖΕΣ	25 ΕΤΗ	55 (53)	25 ΕΤΗ	62 (57 ΜΕΙΩΜΕΝΗ)	25 ΕΤΗ	65 (60)	ΜΕ 35ΕΤΙΑ ΧΩΡΙΣ ΟΡΙΟ ΗΛΙΚΙΑΣ ΓΙΑ ΠΡΟΣΛΗΦΘΕΝΤΕΣ ΜΕΧΡΙ 1982	
							ΜΕ 25 ΕΤΗ ΓΙΑ ΑΣΦΑΛΙΣΜΕΝΟΥΣ 1983-92 ΚΑΤΟΧΥΡΩΣΗ ΣΥΝΤΑΞΗΣ ΜΕ 37	59

ΜΕ ΣΥΜΠΛΗΡΩΜΕΝΑ ΤΑ ΑΠΑΙΤΟΥΜΕΝΑ ΧΡΟΝΙΑ ΑΣΦΑΛΙΣΗΣ ΩΣ ΤΟ 2013

	ΜΗΤΕΡΕΣ ΑΝΗΛΙΚΩΝ		ΓΥΝΑΙΚΕΣ ΜΕ 25ΕΤΙΑ		ΑΝΔΡΕΣ ΜΕ 25ΕΤΙΑ		ΑΝΔΡΕΣ - ΓΥΝΑΙΚΕΣ ΜΕ 35ΕΤΙΑ	
	ΧΡΟΝΟΣ ΑΣΦΑΛΙΣΗΣ	ΟΡΙΟ ΗΛΙΚΙΑΣ ΣΥΝΤΑΞΙΟΔΟΤΗΣΗΣ	ΧΡΟΝΟΣ ΑΣΦΑΛΙΣΗΣ	ΟΡΙΟ ΗΛΙΚΙΑΣ ΣΥΝΤΑΞΙΟΔΟΤΗΣΗΣ	ΧΡΟΝΟΣ ΑΣΦΑΛΙΣΗΣ	ΟΡΙΟ ΗΛΙΚΙΑΣ ΣΥΝΤΑΞΙΟΔΟΤΗΣΗΣ	ΧΡΟΝΟΣ ΑΣΦΑΛΙΣΗΣ	ΟΡΙΟ ΗΛΙΚΙΑΣ ΣΥΝΤΑΞΙΟΔΟΤΗΣΗΣ
ΙΚΑ	5.500 ΗΜΕΡΕΣ	67 (52 ΜΕΙΩΜΕΝΗ)	ΤΟΥΛΑΧΙΣΤΟΝ 4.500 ΗΜΕΡΕΣ	67 (62 ΜΕΙΩΜΕΝΗ)	ΤΟΥΛΑΧΙΣΤΟΝ 4.500 ΗΜΕΡΕΣ	67 (62 ΜΕΙΩΜΕΝΗ)	12.000 ΗΜΕΡΕΣ ΑΣΦΑΛΙΣΗΣ	62
ΔΗΜΟΣΙΟ	25 ΕΤΗ	67 (62)	25 ΕΤΗ	67 (62 ΜΕΙΩΜΕΝΗ)	25 ΕΤΗ	67 (62)	ΜΕ 35ΕΤΙΑ ΧΩΡΙΣ ΟΡΙΟ ΗΛΙΚΙΑΣ ΓΙΑ ΠΡΟΣΛΗΦΘΕΝΤΕΣ ΜΕΧΡΙ 1982	
							40 ΕΤΗ	62
ΔΕΚΟ-ΤΡΑΠΕΖΕΣ	25 ΕΤΗ	67 (62)	25 ΕΤΗ	67 (62 ΜΕΙΩΜΕΝΗ)	25 ΕΤΗ	67 (62)	ΜΕ 35ΕΤΙΑ ΧΩΡΙΣ ΟΡΙΟ ΗΛΙΚΙΑΣ ΓΙΑ ΠΡΟΣΛΗΦΘΕΝΤΕΣ ΜΕΧΡΙ 1982	
							40 ΕΤΗ	62

1. ΠΟΙΟΙ ΓΛΥΤΟΝΟΥΝ ΤΙΣ ΜΕΙΩΣΕΙΣ

Μέσο: ΕΛΕΥΘΕΡΟΣ ΤΥΠΟΣ

Ημ. Έκδοσης: . . . 16/09/2013 Ημ. Αποδελτίωσης: . . . 16/09/2013

Σελίδα: 44



44 6

ΑΣΦΑΛΙΣΗ & ΣΥΝΤΑΞΕΙΣ

Δευτέρα 16 Σεπτεμβρίου 2013 ΕΛΕΥΘΕΡΟΣ ΤΥΠΟΣ

Επιμέλεια:
ΜΙΝΑ ΜΠΑΓΙΩΤΑ
mbagiota@e-typos.com

ΑΠΑΝΤΑΜΕ
στις ερωτήσεις σας



Στείλτε τα ερωτήματά σας: **Ελεύθερος Τύπος, Αγίας Λαύρας 2 & Σαρανταπόρου, Ν. Ηράκλειο, Τ.Κ. 14121 (Για το ένθετο «Ασφάλιση & Συντάξεις»), στο fax: 210-8113001 ή στην ηλεκτρονική διεύθυνση: asfalisi@e-typos.com**

ΕΙΔΙΚΟΙ ΣΥΜΒΟΥΛΕΥΟΥΝ ΓΙΑ ΤΟ ΠΟΤΕ ΚΑΙ ΜΕ ΠΟΙΕΣ ΠΡΟΫΠΟΘΕΣΕΙΣ ΜΠΟΡΕΙΤΕ

Πτυχιούχος του πανεπιστημίου

Θα ήθελα παρακαλώ να με ενημερώσετε για τις δυνατότητες συνταξιοδότησής μου με βάση τον καινούργιο συνταξιοδοτικό νόμο. Γεννήθηκα 6/6/1959 και εργάζομαι με ασφάλεια στο ΙΚΑ ανελλιπώς από τον Μάρτιο του 1986. Έχω δύο παιδιά (21 και 23 ετών), είμαι πτυχιούχος του πανεπιστημίου (τετραετής φοίτηση), έχω ένα χρόνο στρατιωτικής θητείας. Πότε θεμελιώνω δικαίωμα συνταξιοδότησης; Χρόνης Πάνου

Απ. Μπορείτε να λάβετε πλήρη σύνταξη με 12.000 έσοδα (συμπεριλαμβανομένων και των 7 ετών των πλασματικών χρόνων) και ελάχιστη ηλικία το 62ο έτος της ηλικίας σας. Διαφορετικά στα 67 σας.

15 έτη ασφάλισης

1.Είμαι καθηγήτρια στο Δημόσιο από το 2002. Έχω αναγνωρισμένη προϋπηρεσία ως αναπληρώτρια (από το 1987) 3 χρόνια και 2 μήνες. Έχω συνολικά σήμερα 14 χρόνια και 2 μήνες. Έχω γεννηθεί 10/1951. Μπορώ να συνταξιοδοτηθώ με εξαγορά πλασματικών χρόνων σπουδών με 15ετία; Με τις νέες αλλαγές στο ασφαλιστικό μπορώ να συνταξιοδοτηθώ το 2013 χωρίς την προσαύξηση των 2 χρόνων στα 65 ή πηγαίνω στα 67; Θα υπάρχει κάλυψη ασφαλι-

στική έως το χρόνο που θα συμπληρώσω το απαιτούμενο όριο ηλικίας ή μπορώ να ασφαλισθώ ως προστατευόμενο μέλος στην ασφάλιση του συζύγου μου;

Απ. Με 15 έτη ασφάλισης θα μπορείτε να συνταξιοδοτηθείτε σε ηλικία 67 ετών. Έως τη συμπλήρωση του 67ου έτους σας και εφόσον παρατηθείτε θα μπορείτε να έχετε την ασφαλιστική κάλυψη για υγειονομική περίθαλψη είτε καταβάλλοντας μόνη σας τις σχετικές εισφορές είτε παραμένοντας ως προστατευόμενο μέλος στην ασφάλιση του συζύγου σας.

8.632 έσοδα στη Γερμανία
Είμαι ασφαλισμένη από το 1973 έως το 2000 στη Γερμανία (8.632 έσοδα) και στην Ελλάδα από το 2002 έως το 2007 (1.194 έσοδα), βγήκα στη σύνταξη το 2007 και το 2012 μου κόψανε τη σύνταξη στα 206 ευρώ μηνιαίως και κάθε εξάμηνο θα παίρνω 492 ευρώ, δηλαδή 82 ευρώ το μήνα. Με αποτέλεσμα η κατώτατη σύνταξη των 650 ευρώ να κατέβει στα 288 ευρώ. Έκανα ένσταση τον Ιανουάριο του 2013 αλλά μέχρι τώρα δεν μου ήρθε καμία απόφαση. Παρακαλώ να μου απαντήσετε, εάν έχουν το δικαίωμα να μου το κάνουν αυτό και τι μπορώ να κάνω σε αυτήν την περίπτωση.

Απ. Εφόσον έχετε κάνει ένσταση θα κριθεί σε τοπική διοικητική επιτρο-

Δάσκαλος και πατέρας 4 παιδιών

Ονομάζομαι Χρήστος και είμαι δάσκαλος παντρεμένος με τέσσερα ανήλικα παιδιά. Διορίστηκα ως μόνιμος στις 3/09/1990. Έχω προϋπηρεσία ως αναπληρωτής 18 μήνες και 16 ημέρες (τα σχολικά έτη 1988-1989 και 1989-1990). Γεννήθηκα στις 23/08/1964. Εστειλα για αναγνώριση τον Απρίλιο του 2011 στο Γενικό Λογιστήριο του Κράτους για τα έτη σπουδών (2 έτη), για τα

παιδιά (5 έτη) και το στρατό (21 μήνες). Ερωτήσεις: α) Πότε θεμελιώνω δικαίωμα συνταξιοδότησης; β) Πότε μπορώ να πάρω σύνταξη; γ) Επιδρά σωστά που έστειλα για αναγνώριση όλα τα παραπάνω ή μήπως με όλα αυτά τα έτη χάσω το δικαίωμα ως πολύτεκνος; δ) Σκοπεύω να κάνω αίτηση συνταξιοδότησης το 2016. Τι σύνταξη θα πάρω; Χρήστος

Απ. Έχετε θεμελιώσει δικαίωμα με τις διατάξεις του 2011. Μπορείτε να συνταξιοδοτηθείτε με τη συμπλήρωση του 52ου έτους της ηλικίας σας. Οι αναγνώρισεις θα γίνουν κανονικά και θα προσαυξήσουν τη σύνταξη σας. Δεν κινδυνεύετε από αναδρομική θεμελίωση. Η σύνταξη σας θα είναι αναλογική των ετών υπηρεσίας που έχετε μαζί με τα έτη που θα αναγνωρίσετε.

πλή η οποία και θα σας καλέσει για να αναπτύξετε τις απόψεις σας. Δεν βγαίνει η απόφαση άνευ ακρόασης. Όσον αφορά στον υπολογισμό του ποσού, αλλάξε ο υπολογισμός των συντάξεων με συμμετοχή φορέα εξωτερικού και πλέον δεν χορηγείται το κατώτατο όριο αλλά το οργανικό ποσό που αναλογεί στα 1.194 έσοδα που έχετε στον ελληνικό φορέα.

Εγγεγραμμένος στον ΟΑΕΕ

Έχω γεννηθεί στις 27/09/1947. Είμαι εγγεγραμμένος στον ΟΑΕΕ από την 01η/09/01979 και στις 27/09/2013 θα έχω 34 συνεχή χρόνια ασφάλισης. Εάν κάνω διακοπή εργασιών την 27η/09/2013 κάτω από ποιες προϋποθέσεις θα πάρω πλήρη σύνταξη; Μπορώ να πληρώσω ένα ή δύο πλασματικά έτη λόγω παιδιών, ώστε να συμπληρωθούν τα ανάλογα έσοδα; Σήμερα έχω 10.200 έσοδα. Θα ήθελα επίσης να πληροφορηθώ μήπως μπορώ να αναγνωρίσω τον πλασματικό χρόνο, λόγω παιδιών, χωρίς εξαγορά. Γεώργιος Ζεμπίλογλου

Απ. Ο χρόνος των τέκνων αναγνωρίζεται μόνο με εξαγορά. Για να λάβετε άμεσα σύνταξη θα πρέπει να εξαγοράσετε 3 πλασματικά έτη από τα τέκνα ώστε συνολικά τη στιγμή της αίτησης να έχετε συμπληρωμένα 37 έτη.

Εξαγορά πλασματικού χρόνου

Παρακαλώ, θα ήθελα τη συνδρομή σας στα ερωτήματα που έχω και αφορούν στη θεμελίωση του δικαιώματος συνταξιοδότησής μου. Για το λόγο αυτό, σας πα-

ραθέτω τα παρακάτω στοιχεία:

- ▶ Ημερομηνία γέννησής μου: 26/8/1962.
- ▶ Ενηλικίωση τέκνου: 29/5/2010 (ένα τέκνο).
- ▶ Ημερομηνία πρώτης ασφάλισης (ΙΚΑ): 11/2/1982.
- ▶ Από 11/2/1982 έως και 31/12/1987 απασχόληση (με κενά ασφάλισης 400 ημερών) στον ιδιωτικό τομέα.
- ▶ Από 1ης/1/1988 έως και 31/3/1995 απασχόληση στο Πανεπιστήμιο Αθηνών με σύμβαση έργου και σύμβαση Ι.Δ. αορίστου χρόνου (ασφαλιστικός φορέας ΙΚΑ). Στο διάστημα αυτό και από 1ης/11/1991 έως και 11/4/1992 δεν έχουν επισκολληθεί 1.235 έσοδα από τον εργοδότη, αν και υπήρχε επίσημη επιδοτούμενη αναρωτική άδεια από το ΙΚΑ, λόγω προβλημάτων κύησης.
- ▶ Σύνολο ενοσίων 2.306 (σύμφωνα με την επίσημη καταμέτρηση του ΙΚΑ).
- ▶ Από 1ης/4/1995 έως και σήμερα απασχόληση στο Πανεπιστήμιο Αθηνών, ως μόνιμος διοικητικός υπάλληλος (ασφαλιστικός φορέας Δημόσιο).
- ▶ Παρακολούθηση επιδοτούμενου σεμιναρίου ΕΛΚΕΠΑ για ανέργους από 13/5/1986 έως 8/7/1986, όπου συμπεριλαμβανόταν πρακτική άσκηση 44 ερ-

Μόνιμος διοικητικός υπάλληλος

Διορίστηκα στο Δημόσιο ως μόνιμος διοικητικός υπάλληλος στις 24/10/1983. Έχω γεννηθεί στις 15/6/1955. Είμαι 58 ετών. Η συνολική μου υπηρεσία ως σήμερα είναι 29 χρόνια και 9 μήνες. Έχω θεμελιώσει συνταξιοδοτικό δικαίωμα στις 24/10/2008. Έχω ένα χρόνο στρατιωτική θητεία που δεν έχω αναγνωρίσει. Πότε μπορώ να καταθέσω αίτηση για μειωμένη σύνταξη και πότε για πλήρη; ΑΣ

Απ. Μπορείτε να λάβετε μειωμένη σύνταξη στα 60 σας με όσα χρόνια ασφάλισης έχετε έως τότε. Πλήρη σύνταξη μπορείτε να λάβετε με τη συμπλήρωση 35 ετών ασφάλισης, συμπεριλαμβανομένου του στρατού ή στα 65 σας με λιγότερα έτη από 35.



1. ΠΟΙΟΙ ΓΛΥΤΟΝΟΥΝ ΤΙΣ ΜΕΙΩΣΕΙΣ

Μέσο: ΕΛΕΥΘΕΡΟΣ ΤΥΠΟΣ

Ημ. Έκδοσης: . . . 16/09/2013 Ημ. Αποδελτίωσης: . . . 16/09/2013

Σελίδα: 45



ΕΛΕΥΘΕΡΟΣ ΤΥΠΟΣ Δευτέρα 16 Σεπτεμβρίου 2013

ΑΣΦΑΛΙΣΗ & ΣΥΝΤΑΞΕΙΣ

7 45

Οι νομικοί σύμβουλοι του ενθέτου «Ασφάλιση & Συντάξεις» του «Ε.Τ.» δίνουν έγκυρες απαντήσεις στα δικά σας ερωτήματα για το πώς σας επηρεάζουν οι αλλαγές που έχει επιφέρει το νέο ασφαλιστικό νομοσχέδιο στα όρια ηλικίας συνταξιοδότησης και στον τρόπο υπολογισμού των συντάξεων.

ΝΑ ΣΥΝΤΑΞΙΟΔΟΤΗΘΕΙΤΕ



γάσιμων ημερών στο υπουργείο Οικονομικών (ΚΕΠΥΟ).

Από τα παραπάνω στοιχεία, κατά τη δική μου άποψη, φαίνεται να υπάρχει έλλειψη χρόνου για τη συμπλήρωση 25ετίας στις 31/12/2010, όταν ενλικιώθηκε επίσημα το τέκνο, υπολογίζοντας και την πιθανή εξαγορά ενός πλασματικού έτους εργασίας, λόγω παιδιού. **Λαμβάνοντας υπόψη όλα τα παραπάνω, παρακαλώ να με πληροφορήσετε για τη δυνατότητα εξαγοράς πλασματικού χρόνου εργασίας από τα κενά ασφάλισης που υπάρχουν, διεκδίκηση των με επικοληθέντων ενσήμων στην επιδοτούμενη αναρωτική άδεια ή αναγνώριση των 44 ημερών εργασίας στο ΚΕΠΥΟ, ώστε να θεμελιώσω δικαίωμα συνταξιοδότησης στις 31/12/2010.** Σε διαφορετική περίπτωση, τότε μπορώ να αποχωρήσω με μειωμένη και τότε με πλήρη σύνταξη; Θεοδώρα Σκορδούλη

Απ. Δυστυχώς, δεν μπορείτε να εξαγοράσετε κενά ασφάλισης ώστε να θεμελιώσετε συνταξιοδοτικό δικαίωμα. Επίσης δεν μπορείτε να διεκδικήσετε την επικολήση ενσήμων που δεν έχουν καταχωρηθεί πέραν της δεκαετίας. Έτσι θα μπορείτε να συνταξιοδοτηθείτε στα 58 με μειωμένη σύνταξη και στα 63 με πλήρη.

ΟΑΕΕ και ΙΚΑ

Είμαι ασφαλισμένος από τον Νοέμβριο του 1992. Αρχικά στον ΟΑΕΕ και από το 2009 στο ΙΚΑ. Είμαι πατέρας δύο ανήλικων παιδιών και 48 ετών. Πότε μπορώ να βγω στη σύνταξη; Απόστολος Μάρτσας

Απ. Μπορείτε να λάβετε πλήρη σύνταξη στα 62 σας με τη συμπλήρωση 12.000 ενσήμων, συμπεριλαμβανομένων 84 μηνών από πλασματικά έτη. Άλλως με λιγότερα έτη μπορείτε να λάβετε πλήρη στα 67 ή μειωμένη σύνταξη στα 62 σας εάν πραγματοποιείτε 100 έτη σύνταξη προ των 62.

6.600 έτη ΙΚΑ

Εκω γεννηθεί στις 16/10/1958, εργάζομαι από το 1985 και το 2010 είχα 5.750 έτη. Σήμερα έχω 6.600 έτη ΙΚΑ και είμαι παντρεμένη χωρίς παιδιά. Πότε παίρνω μειωμένη ή πλήρη σύνταξη; Ευγενία Μόσχου

Απ. Επειδή γίνεσθε 55 ετών μετά την 1η/1/2013, μπορείτε να λάβετε μειωμένη σύνταξη στα 62 σας (με την προϋπόθεση των ανά 100 την τελευταία 5ετία) ή πλήρη σύνταξη στα 67.

Μειωμένη σύνταξη στα 57

Είμαι γεννημένη τον Γενάρη του 1957. Ασφαλιστικά πρώτη φορά το 1973, δέκαψαν την εργασία μου το 1991 (έχοντας συμπληρώσει 3.528 έτη) περνώντας ένα χρόνο ταμείο ανεργίας. Το 2008 τον Ιούνιο έπιασα δουλειά ως ιδιωτική υπάλληλος βάζοντας 300 έτη ετησίως. Ο εργοδότης μου επιδοτείται από τον ΟΑΕΔ μέσω ενός προγράμματος του ΛΑΕΚ. Δικαιούμαι να βγω με μειωμένη σύνταξη στα 57; Θα είναι χρήσιμο να εξαγοράσω έτη ΙΚΑ ή μεγαλύτερο ποσό;

Απ. Μπορείτε να λάβετε μειωμένη σύνταξη στα 57 αφού γίνετε 55 ετών μέσα στο έτος 2012. Δεν μπορείτε να λάβετε πλήρη έστω και εάν κάνετε αναγνώριση πλασματικών ετών. Μπορείτε να αναγνωρίσετε πλασματικά έτη για προσαύξηση στο ποσό της σύνταξης.

Τρίτεκνη

Είμαι τρίτεκνη μητέρα. Γεννήθηκα στις 6/6/1959 και έχω έτη ΙΚΑ από 09/02/1979 έως 31/01/1980. Από τις 31/01/1984 διατηρώ κατάσταση με ασφάλιση ΤΕΒΕ αδιάκοπα μέχρι τώρα, 15/07/2013, και συνεχίζω. Πότε μπορώ να βγω στη σύνταξη;

Απ. Μπορείτε να λάβετε πλήρη σύνταξη από τον ΟΑΕΕ στα 62 σας με σύνολο ενσήμων 12.000, συμπεριλαμβανομένων 2.100 ενσήμων από πλασματικά έτη (1.500 από τα τέκνα, 600 από το κενά ασφάλισης που έχετε μεταξύ της διακοπής της ασφάλισης στο ΙΚΑ και της έναρξης ασφάλισης στον ΟΑΕΕ).

Βαρέα και ανθυγιεινά

Όνομα: Θεμιστοκλής-Παναγιώτης Σαπουνιάς. Ημερομηνία γέννησης: 24/9/1957. Σύνολο ημερών ασφάλισης: 4.946. **Απ' αυτές:**
1) 4.603 ημέρες ασφάλισης πραγματοποιήθηκαν σε εργασίες και ειδικότητες που καλύπτει ο Κανονισμός Βαρέων και Ανθυγιεινών Επαγγελματιών (με βάση τα ειδικού τύπου έτη).
2) 259 ημέρες ασφάλισης πραγματοποιήθηκαν σε οικοδομικές εργασίες.

Πλήρης σύνταξη στα 67, μειωμένη στα 62

Ξεκίνησα να κολλάω έτη ΙΚΑ από το 1979. Εχω συνολικά 6 χρόνια ασφάλιση περίπου στο ΙΚΑ, 18 χρόνια περίπου στο ΤΕΒΕ και επιπλέον άλλα 5 χρόνια στο ΤΕΒΕ προαιρετική ασφάλιση, μόνο για τον κλάδο Υγείας. Υπρέτησα 23 μήνες στο στρατό και επιδοτήθηκα δύο φορές από τον ΟΑΕΔ (8 μήνες το 1986 και 12 μήνες το 2012). Είμαι έγγαμος με 3 ανήλικα παιδιά. Τον Σεπτέμβριο τρέχοντος έτους κλείνω τα 52. Εξακο-

λουθώ να είμαι άνεργος. Μήπως δικαιούμαι κάποια σύνταξη, έστω και μειωμένη; Γιάννης Σαμολαδάς.

Απ. Δεν μπορείτε να λάβετε μειωμένη σύνταξη σε ηλικία 52 ετών. Μπορείτε να λάβετε μειωμένη σύνταξη στα 62 σας εάν καταστήσετε τελευταίο φορά το ΙΚΑ και πραγματοποιείτε 100 έτη σύνταξη προ των 62. Πλήρη σύνταξη λαμβάνετε στα 67 και με τα έτη ΙΚΑ που έχετε μέχρι σήμερα.

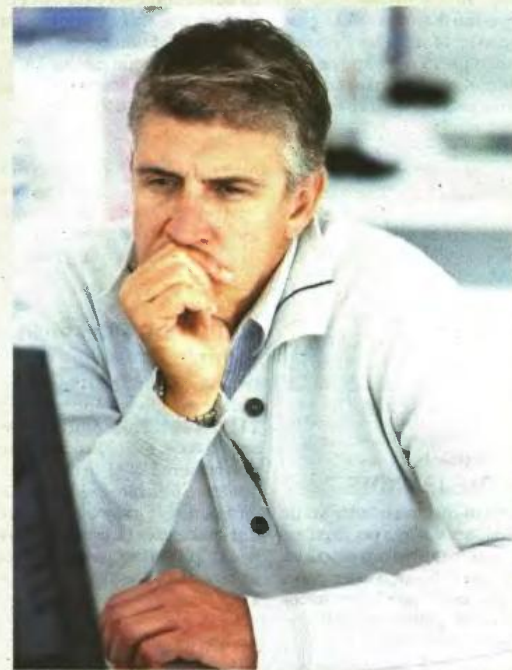

ματοποιήθηκαν σε οικοδομικές εργασίες.
3) 4.946 ημέρες ασφάλισης υπολογίζονται για την απονομή σύνταξης με βάση τις διατάξεις περί 35ετίας (10.500).
4) 4.946 ημέρες ασφάλισης υπολογίζονται για την απονομή σύνταξης με βάση τις διατάξεις περί 37ετίας (11.100).
5) 4.860 ημέρες ασφάλισης πραγματοποιήθηκαν στον τομέα επικουρικής ασφάλισης (ΕΤΕ-ΑΜ) (με βάση τα ειδικού τύπου έτη).
6) 851 ημέρες ασφάλισης πραγματοποιήθηκαν την τελευταία πενταετία από το 2007 έως το

2011 και αναλυτικά:	
2007:	238
2008:	237
2009:	237
2010:	138
2011:	1

Στο σύνολο των ημερών εργασίας συμπεριλαμβάνονται: 259 ημέρες οικοδομικά.

Απ. Με βάση τα ως άνω, μπορείτε να λάβετε πλήρη σύνταξη με τις διατάξεις των βαρέων σε ηλικία 62 ετών με την προϋπόθεση ότι τα 1.000 βαρέα θα έχουν πραγματοποιηθεί την τελευταία 13ετία προ της συνταξιοδότησης.

Συνέχεια στην επόμενη σελίδα



ΕΙΔΙΚΟΙ ΣΥΜΒΟΥΛΕΥΟΥΝ ΓΙΑ ΤΟ ΠΟΤΕ ΚΑΙ ΜΕ ΠΟΙΕΣ ΠΡΟΫΠΟΘΕΣΕΙΣ ΜΠΟΡΕΙΤΕ ΝΑ ΣΥΝΤΑΞΙΟΔΟΤΗΘΕΙΤΕ

Συνέχεια από τη σελίδα 7

Τεχνίτης διορισμένος σε δήμο

Εκω γεννηθεί στις 22/10/1962. Διορίστηκε σε δήμο στις 26/11/1987 έχοντας τρία χρόνια προϋπηρεσία ΙΚΑ. Εκω ειδικότητα ΔΕ 30 τεχνίτη και έχω ενταχτεί στα βαρέα και ανθυγιεινά. Σήμερα είμαι στο βαθμό Β' και στο Μ.Κ. 1. Ασφαλιστικά πρώτη φορά το 1977 στο ΙΚΑ και έχω 980 έσοδα εκτός δήμου. Εκω ανήλικο παιδί, το οποίο γεννήθηκε το 1996. Εκω εξαγοράσει τη στρατιωτική θητεία 22 μήνες, από το ΓΛΚ. Μπορώ να βγω στη σύνταξη με ανήλικο παιδί και τότε; Μπορώ να μην αναγνωρίσω τα έσοδα του ΙΚΑ στο σύνολό τους ή μερικώς; Μπορώ να βγω στη σύνταξη με 35 ή 37 χρόνια εργασίας χωρίς όριο ηλικίας ή 58 χρόνων με 35 χρόνια εργασίας;

Απ. Με βάση τα στοιχεία που μας δίνετε εάν επιλέξετε να συνταξιοδοτηθείτε με προσμέτρηση και του χρόνου του ΙΚΑ, τότε θα μπορείτε να αποχωρήσετε σε ηλικία 58 ετών με συμπληρωμένη 35ετία ή με 37 χωρίς όριο ηλικίας. Εάν επιλέξετε συνταξιοδότηση ως πατέρας ανήλικου και έχετε μονιμοποιηθεί το 1987, τότε θα μπορείτε με εξαγορά χρόνου ως τη συμπλήρωση 25ετίας το 2011 να συνταξιοδοτηθείτε ως πατέρας ανήλικου τέκνου σε ηλικία 52 ετών κι έπειτα.

Εργαζόμενος στον ΟΣΕ-ΤΡΑΙΝΟΣΕ

Θα ήθελα αν μπορούσατε να με βοηθήσετε να βρω μια άκρη, σε ό,τι αφορά το χρόνο που μπορώ να συνταξιοδοτηθώ, με όποιον τρόπο, και τότε θα έχω θεμελιώσει το συνταξιοδοτικό δικαίωμα κ.λπ.

- ▶ Ονομάζομαι: Βάιος Γ.
- ▶ Γεννήθηκα: 3/10/1959
- ▶ Πατέρας 2 παιδιών γεννηθέντα α) 18/5/1995 β) 24/3/1998
- ▶ Ασφαλιστικά πρώτη φορά στο ΙΚΑ το 1975
- ▶ Μέχρι και το 1983 είχα 311 ημέρες ασφάλισης (ΙΚΑ)
- ▶ Από 15/3/1984 είμαι εργαζόμενος στον ΟΣΕ-ΤΡΑΙΝΟΣΕ, ασφαλισμένος στο ΤΑΠΟΤΕ-ΤΑΥΤΕΚΩ μέχρι σήμερα. (Από 1η/6/2011 εργάζομαι μεταταγμένος στο Π. Νοσοκομείο Λάρισας, αλλά συνεχίζεται το ίδιο ασφαλιστικό ταμείο). Η σύζυγος δεν εργάζεται ούτε ασφαλιζεται.
- ▶ Πότε μπορώ να συνταξιοδοτηθώ, με πλήρη και μειωμένη;
- ▶ Πότε έχω θεμελιώσει το συνταξιοδοτικό δικαίωμα και, αν ναι, μπορώ να κάνω χρήση;

▶ Μπορώ να εξαγοράσω στρατό (υπηρετία 24 μήνες);

Απ. Μπορείτε να συνταξιοδοτηθείτε χωρίς όριο ηλικίας με τη συμπλήρωση 35 ετών ασφάλισης, αφού εντάσσασθε στους ασφαλισμένους προ της 1ης/1/1983. Σε ηλικία 58 ετών θα αναγνωρίσετε μέρος της στρατιωτικής σας θητείας και θα λάβετε πλήρη σύνταξη με 35 χρόνια.

Συνολικά 9.700 έσοδα

Θα ήθελα σας παρακαλώ διονοτάς σας κάποια προσωπικά στοιχεία να μου προσδιορίσετε το πότε μπορώ να βγω στη σύνταξη σύμφωνα με την ισχύουσα νομοθεσία. Είμαι 58 ετών, άνδρας, έχω έσοδα από το 1971, τα 1.700 βαρέα και τα υπόλοιπα μικτά, σύνολο 8.000 έσοδα. Φ.Δ.

Απ. Μπορείτε να λάβετε μειωμένη σύνταξη στα 62 υπό την προϋπόθεση ότι θα έχετε 100 έσοδα κάθε χρόνο την τελευταία 5ετία προ της συνταξιοδότησης ή πλήρη σύνταξη στα 67 σας.

Εργαζόμενη στην Εθνική Τράπεζα

Γεννήθηκα στις 22/4/1961. Δουλεύω στην Εθνική Τράπεζα από 21/11/1984. Είμαι διαζευγμένη από το 2004. Εκω δύο παιδιά που γεννήθηκαν 5/6/81 το πρώτο και 1/6/85 το δεύτερο. Εκω χάσει συντάξιμο χρόνο, περίπου 2,5 μήνες από συμμετοχή σε απεργίες πριν από το 2000. Πότε μπορώ να βγω σε σύνταξη; ΣΜ

Απ. Με βάση τα στοιχεία που μας δίνετε, εφόσον μέχρι την ενηλικίωση του 2ου τέκνου σας είχατε συμπληρώσει 18 έτη και 6 μήνες, μπορείτε να συνταξιοδοτηθείτε σε ηλικία 50 ετών με μειωμένη σύνταξη και στα 55 με πλήρη.

Αγρότισσα

Η μητέρα μου είναι γεννημένη στις 14/9/1950 -από το 1985 έως το 1988 πλήρωνε ΤΕΒΕ-, στη συνέχεια ΟΓΑ, από το 2002 έως το 2005 ΤΕΒΕ, και μέχρι σήμερα ΟΓΑ.

- 1) Αναγνωρίζονται πλασματικά χρόνια στις αγρότισσες και, αν ναι, με ποιο νόμο;
- 2) Πώς μπορεί η μητέρα μου να βγει στη σύνταξη πριν από τα 67 χρόνια της;

Τρία Ταμεία: ΟΓΑ, ΟΑΕΕ, ΙΚΑ

Είμαι ασφαλισμένη από το 1988 ως εξής: ΟΓΑ: 3.375 ημέρες ασφάλισης (περίοδος 1/1/1988 - 31/3/1999). ΟΑΕΕ (ΤΕΒΕ): 1.625 ημέρες ασφάλισης (περίοδος 15/4/1999 - 31/10/2001 και 6/6/2006 - 30/4/2009). ΙΚΑ: 2.207 ημέρες ασφάλισης (περίοδος

3/11/2001 - 5/6/2006 και 1/5/2009 - σήμερα). Παρακαλώ όπως μου απαντήσετε στα παρακάτω:
▶ Εάν με τη διαδοχική ασφάλιση έχω θεμελιώσει δικαίωμα συνταξιοδότησης
▶ Το έτος που μπορώ να λάβω σύνταξη. Σας επισμαίνω επί-

σης ότι το 2006 είχα ανήλικο τέκνο.
Μαρίνα Τσάκωνα

Απ. Δεν έχετε θεμελιώσει δικαίωμα ως μητέρα ανήλικου τέκνου. Έτσι θα μπορείτε να συνταξιοδοτηθείτε στα 62 με μειωμένη σύνταξη και στα 67 με πλήρη.



Απ. Δεν μπορεί να αναγνωρίσει πλασματικά έτη. Θα συνταξιοδοτηθεί από τον ΟΓΑ στα 67 έτη.

25 μήνες στο Ναυτικό

Παρακαλώ μπορείτε να με πληροφορήσετε εάν μπορώ να πάρω σύνταξη, τι είδους (πλήρη ή μειωμένη), πότε και υπό ποιες προϋποθέσεις; Τα στοιχεία μου είναι: Γεννήθηκα στις 28/03/1960 (53 ετών σήμερα). Είμαι ασφαλισμένος στο ΙΚΑ από το 1989 μέχρι σήμερα. Εκω ένα τέκνο που γεννήθηκε στις 12/11/1991. Εκω υπηρετώ 25 μήνες στο Ναυτικό και έχω πτυχίο ανώτατης σχολής 4ετούς φοίτησης και μεταπτυχιακό 2ετούς φοίτησης. Παναγιώτης Βασιλόπουλος

Απ. Μπορείτε να λάβετε πλήρη σύνταξη στα 62 σας με τη συμπλήρωση 12.000 ενοσήμεων, συμπληρωμένων 84 μηνών από πλασματικά έτη (εν προκειμένου η δυνατότητα για αναγνώριση ανέρχεται σε 2.225 έσοδα μαζί με τη στρατιωτική υπη-

ρεσία, όπου τα έσοδα ανά μήνα είναι 30 και όχι 25).

12 χρόνια εργασία στα καράβια

Ονομάζομαι Νικόλαος Γασπαράτος και έχω γεννηθεί το 1961. Από 3/7/1977 έως 11/3/1989 ήμουν στα καράβια για διάφορα διαστήματα και τα έσοδά μου στο ΝΑΤ είναι συνολικά 1.753. Από το 1990 έως και το 1992 και από το 1993 έως και το τέλος του 2012 δουλεύω περιστασιακά ως σερβιτόρος και έχω καλλήσει έσοδα στο ΙΚΑ συνολικά 2.585 και είναι όλα βαρέα και ανθυγιεινά. Από το 1992 έως και το 1993 ήμουν ασφαλισμένος στο ΤΕΒΕ (σημερινό ΟΑΕΕ) κόνοντας δική μου δουλειά και έχω συνολικά στον ΟΑΕΕ 325 έσοδα. Επίσης υπάρχουν και τα 300 έσοδα που δικαιούμαι από τον ΟΑΕΔ στον οποίο είμαι γραμμένος και φυσικά μπορώ να εξαγοράσω και τα έσοδα του στρατού, 660 έσοδα τον αριθμό, μια και υπηρετώ για 22 μήνες, από τον 8ο του 1980 έως τον 8ο του 1982.

- ▶ Μπορώ να εξαγοράσω όλα τα ενδιάμεσα κενά διαστήματα από το 1977 έως και σήμερα και αν ναι, αυτό θα γίνει στο ΙΚΑ;
- ▶ Μπορώ να κάνω σήμερα αυτοασφάλιση στο ΙΚΑ, προκειμένου να συγκεντρώσω τον απαραίτητο αριθμό ενοσήμεων;
- ▶ Πότε μπορώ να συνταξιοδοτηθώ, αν έχω εξαγοράσει τα παραπάνω κενά διαστήματα και αν κάνω και αυτοασφάλιση;
- ▶ Πόσα έσοδα χρειάζομαι; Νικόλαος Γασπαράτος

Απ. Μπορείτε να συνταξιοδοτηθείτε στα 62 σας με την προϋπόθεση ότι την τελευταία 5ετία προ της συνταξιοδότησης θα έχετε 100 έσοδα κάθε έτος ή πλήρη σύνταξη στα 67 με τις γενικές διατάξεις του ΙΚΑ που έχουν ως βάση τις 4.500 ημέρες. Θα εξυπηρετούσε να κάνετε από σήμερα αυτοασφάλιση εάν συμπληρώνατε 12.000 έσοδα με πλασματικούς και αυτοασφάλιση σε ηλικία 62 ετών ή σε κάποια ηλικία λίγα έτη μετά τα 62 για να λαμβάνετε σύνταξη με 12.000 έσοδα νωρίτερα από τα 67. Δεν φαίνεται όμως εν προκειμένου ότι μια τέτοια κίνηση εξυπηρετεί.

2. ΤΑ ΣΥΝΗΘΗ ΨΕΜΑΤΑ ΓΙΑ ΤΗΝ ΣΥΜΒΟΛΗ ΤΩΝ ΛΑΘΡΟΜΕΤΑΝΑΣΤΩΝ ΣΤΗΝ...

Μέσο: ΕΛΕΥΘΕΡΗ ΩΡΑ ΚΥΡΙΑΚΗΣ

Ημ. Έκδοσης: . . . 15/09/2013 Ημ. Αποδελτίωσης: . . . 16/09/2013

Σελίδα: 11



Τα συνήθη ψέματα για την συμβολή των λαθρομεταναστών στην οικονομία!

Έχει γίνει σύνηθες, όταν ένας πολιτικός ερωτάται για το ζήτημα της λαθρομετανάστευσης, να αναφέρεται στην Ευρώπη και τις ευρωπαϊκές πολιτικές για το θέμα, προκειμένου να αποφύγει να απαντήσει επί της ουσίας. Ας δούμε όμως, ποιες είναι οι απόψεις που προωθούνται μέσω της Ευρωπαϊκής Ένωσης, για το ζήτημα των μεταναστών. Η αλήθεια είναι, ότι αρκετά δεξιά κόμματα των κρατών της Ευρώπης και σε κάποιες περιπτώσεις και κυβερνήσεις - Ιταλία, Γαλλία και διάφορες άλλες - σκληραίνουν την στάση τους έναντι των λαθρομεταναστών, με απειλές αλλά και θωράκιση των συνόρων τους. Η στάση όμως της γραφειοκρατίας των Βρυξελλών είναι εντελώς διαφορετική και διαφαιίνεται από κατά καιρούς δηλώσεις, όπως αυτή της επιτρόπου "εσωτερικών υποθέσεων", σουηδέζας Cecilia Malmstrom: "Χρειαζόμαστε να έλθουν περισσότεροι μετανάστες στην Ευρωπαϊκή Ένωση - παρόλα τα αυξανόμενα ποσοστά ανεργίας".

Σύμφωνα με ίδιες δηλώσεις, οι αξιωματούχοι των Βρυξελλών ψάχνουν τρόπους για απλοποίηση τους "κανόνες" για την είσοδο εργατικών χεριών, που ψάχνουν προσωρινές δουλειές στον αγροτικό, τουριστικό αλλά και άλλους τομείς. "Χρειαζόμαστε περισσότερους μετανάστες για να εξασφαλίσουμε την οικονομική μας επιβίωση" ήταν τα ακριβή λόγια της κυρίας Malmstrom, γιατί σύμφωνα με τα λεγόμενά της η Ευρώπη αντιμετωπίζει "έλλειμμα εργατικών χεριών".

Σύμφωνα με τους γραφειοκράτες, η μετανάστευση είναι η μοναδική λύση στο δημογραφικό πρόβλημα - ιδιαίτερα του σημείου της γήρανσης του πληθυσμού - που αντιμετωπίζει η Ευρώπη και τα κράτη της Ένωσης πρέπει να λάβουν μέτρα για να ενθαρρύνουν την μετανάστευση. Ούτε καν που τους περνά από το μυαλό η προοπτική της αύξησης των γεννήσεων, μέσω μέτρων πολύ πιο "φτηνών" όπως η υποστήριξη των "πολυτέκνων". Κάτι τέτοιο άλλωστε θα μπορούσε να χαρακτηριστεί και ως ... ρατσιστικό. Γιατί να γεννιέμε εμείς περισσότερα παιδιά, όταν την ίδια στιγμή υπάρχουν τόσα εκατομμύρια μουσουλμανόπαιδα, τα οποία είναι έτοιμα να έλθουν εδώ, για να κληρονομήσουν την "γηραιά ήπειρο".

Είναι σαφές ότι υπάρχει μία σαφής αντίθεση ανάμεσα στο λαϊκό αίσθημα των Ευρωπαίων πολιτών και στην πολιτική που ζητούν οι Βρυξέλλες. Οπότε, δεν υπάρχει κανένα νόημα σε αυτά που ισχυρίζονται οι Έλληνες πολιτικοί, περί μιας "ευρωπαϊκής απάντησης" στο ζήτημα της λαθρομετανάστευσης.

Και καλό θα είναι να σταματήσουν να μας κοροϊδεύουν, καθώς ο κόσμος αργά ή γρήγορα μαθαίνει την αλήθεια. Ας το πάρουμε απόφαση. Οι Βρυξέλλες δεν ενδιαφέρονται για την επιβίωση των Ελλήνων. Αν δεν ενδιαφερθούν οι ίδιοι οι Έλληνες, δεν πρόκειται να ενδιαφερθεί κανείς. Τι είναι όμως για την Ελλάδα οι μετανάστες;

Απασφαλισμένη "πιρηνική βόμβα" έτοιμη ανά πάσα στιγμή να ανατιναχθεί με απρόβλεπτες συνέπειες για την ελληνική κοινωνία, τα ασφαλιστικά ταμεία, το σύστημα υγείας και τη δημόσια ασφάλεια χαρακτηρίζουν ανοιχτά πλέον το μεταναστευτικό παράγοντες της αγοράς εργασίας. Τα ίδια στελέχη εκτιμούν ότι για το μέγεθος της παραοικονομίας που ξεπερνά το 20% του ΑΕΠ ευθύνονται κατά κύριο λόγο οι αλλοδαποί, οι οποίοι στο σύνολό τους δεν θέλουν να νομιμοποιηθούν. Παρά τις συνεχείς ευκαιρίες που τους προσφέρονται από το ελληνικό κράτος. Μελέτες του Πανεπιστημίου Αιγαίου και Αθηνών καθώς και το Ινστιτούτο Εργασίας (INE) ΓΣΕΕ-ΑΔΕΔΥ καταρρίπτουν πλήρως τον μύθο ότι οι αλλογενείς θα σώσουν το ασφαλιστικό μας σύστημα: "Η ευεργετική τους παρουσία σύμφωνα με τους ερευνητές "δεν θα υπερβαίνει τα 20 χρόνια γιατί μετά τα ταμεία θα κληθούν να καταβάλλουν σε αυτούς συνταξιοδοτικές παροχές με ό,τι συνεπάγεται αυτό για τα αποθεματικά τους. Όπως σημειώνεται μάλιστα στην έρευνα του Πανεπιστημίου Αιγαίου "Εάν δεν ληφθούν σοβαρά μέτρα στο καθεστώς ασφάλισης, όταν θα πρέπει να αποδοθούν οι υποσχόμενες παροχές στον μεγάλο αριθμό των μεταναστών που είναι στην αγορά εργασίας, η ευεργετική επίδραση μιας σειράς ετών όπου οι αλλοδαποί θα εισφέρουν στους ασφαλιστικούς φορείς χωρίς αντίστοιχα να αξιώνουν σύνταξη, θα αντιστραφεί". Παραμύθι του Ναορεντίν Χάτζα δηλαδή, αποτελούν οι ισχυρισμοί των ανεπάγγελτων θολοκοιτουριάρηδων περί "θετικής συμβολής των ξένων εργατικών χεριών στη διαμόρφωση του Ακαθάριστου Εθνικού Προϊόντος.

Από έρευνες που διεξήχθησαν για λογαριασμό του Ινστιτούτου Μεταναστευτικής Πολιτικής που κατήργησε (γιατί άραγε;) το ΠΑΣΟΚ προέκυψε ότι η συνεισφορά των αλλοδαπών στο ετήσιο ΑΕΠ φτάνει μόλις το 2,6% όταν αποτελούν το ? του πληθυσμού της χώρας.

Αυτή η συμμετοχή θεωρείται μηδαμινή, αφού δεν είναι ανάλογη με τον αριθμό τους. Αξίζει να σημειωθεί ότι σύμφωνα με έρευνα-καμπάνια του Παντείου Πανεπιστημίου, εάν συνεχισθεί η σημερινή "εισβολή λαθρομεταναστών" το 2050 θα έχουμε τουλάχιστον 14 εκατ. Αλλογενών με τους γηγενείς να μην ξεπερνούν στην καλύτερη περίπτωση τα 11 εκατομμύρια.

Προκειμένου να απομυθοποιήσουμε πλήρως τα περί μεγάλης συνεισφοράς των αλλοδαπών στο συνταξιοδοτικό σύστημα αναφέρουμε το πόρισμα του ΙΝΕ που αναφέρει επί λέξει "οι αλλοδαποί που έχουν ενταχθεί στο ΙΚΑ δεν συνεισφέρουν οικονομικά όσο ένας Έλληνας ασφαλισμένος και γενικά οι εισφορές δεν ανταποκρίνονται στον αριθμό τους". Σε απλά ελληνικά να μην περμιόμαστε, όπως μας τάζουν οι "προοδευτικοί", οι μετανάστες να μας εξασφαλίσουν τη σύνταξη τους όταν εξέλθουμε από την αγορά εργασίας!



3. Η ΕΛΛΑΔΑ ΓΕΡΝΑΕΙ

Μέσο: Ο ΛΟΓΟΣ ΤΗΣ ΚΥΡΙΑΚΗΣ

Ημ. Έκδοσης: . . .15/09/2013 Ημ. Αποδελτίωσης: . . .16/09/2013

Σελίδα: 1



Θέση

Η Ελλάδα γερνάει

Όλο και λιγότερο γεννάνε οι Έλληνες. Η Ελλάδα ήταν μια γηρασμένη χώρα με την υπογεννητικότητα να είναι σε υψηλά επίπεδα με πολλαπλά προβλήματα τόσο οικονομικά όσο και εθνολογικά.

Η κρίση όμως επιδείνωσε την κατάσταση ακόμη περισσότερο. Η ύφεση, η λιτότητα, η ανεργία και όλο η ζοφερή πραγματικότητα που βιώνουμε δεν επιτρέπουν αύξηση των γεννήσεων. Όμως τα τελευταία τρία χρόνια οι πολύτεκνοι βρίσκονται στην πρώτη γραμμή πυρός.

Προνοιακά επιδόματα καταργήθηκαν όπως και τα προνόμια που ισχύουν πλέον για πολύ λίγες περιπτώσεις. Αποκορύφωμα ο φορολογικός νόμος που έβαλε... τιμωρία τους εργαζόμενους με παιδιά καταργώντας τις φοροαπαλλαγές με αποτέλεσμα να πληρώνουν μεγαλύτερα ποσά στην εφορία.

Με αυτές τις συνθήκες τα στοιχεία για τις γεννήσεις που δείχνουν καθοδική πορεία, μάλλον δεν ανταποκρίνονται σε αυτά που έρχονται.

Ο λογικός



ΘΑ ΚΑΛΥΨΟΥΝ ΑΝΑΓΚΕΣ ΠΑΡΕΧΟΜΕΝΩΝ ΥΠΗΡΕΣΙΩΝ ΕΝΑΝΤΙ ΑΝΤΙΤΙΜΟΥ

Νέες προσλήψεις 869 εποχικών σε δήμους και νομικά πρόσωπα

Ανοίγει ο δρόμος για την πρόσληψη 869 εποχικών και σύμβασιούχων στους δήμους και στα νομικά τους πρόσωπα και ειδικότερα για την κάλυψη αναγκών σε υπηρεσίες που θα παρασχεθούν έναντι αντιτίμου σε ωφελούμενους πολίτες για το έτος 2013-2014.

Η σχετική έγκριση για την πλήρωση των θέσεων δόθηκε με κοινή υπουργική απόφαση των υπουργών Εσωτερικών, Διοικητικής Μεταρρύθμισης και Οικονομικών και το επόμενο διάστημα



Οι 76 θέσεις είναι με συμβάσεις ιδιωτικού δικαίου ορισμένου χρόνου 8-11 μηνών και οι 793 με συμβάσεις έργου διάρκειας έως ενός έτους

κάθε φοράς θα προχωρήσει στην έκδοση προκήρυξης για τις θέσεις που του αναλογούν.

Οι θέσεις κατανέμονται στις αποκεντρωμένες διοικήσεις Αττικής, Ηπείρου - Δυτικής Μακεδονίας, Θεσσαλίας - Στερεάς Ελλάδας, Κρήτης, Μακεδονίας - Θράκης και Πελοποννήσου - Δυτικής Ελλάδας και Ιονίου. Πρόκειται για 76 θέσεις που θα καλυφθούν με συμβάσεις εργασίας ιδιωτικού δικαίου ορισμένου χρόνου για χρονικό διάστημα οκτώ έως 11 μηνών και για 793 θέσεις με συμβάσεις μίσθωσης έργου διάρκειας έως ενός έτους.

Πολλές θέσεις προορίζονται για ωδεία και πολιτιστικούς οργανισμούς των δήμων και θα καλυφθούν μεταξύ άλλων από καθηγητές ή δασκάλους μουσικών οργάνων (όπως κithάρας, σαξοφώνου, φλάουτου, βιολιού, τρομπέτας, κρουστών, πιάνου και αρμόνιου, μπάσου, τρομπονιού, κλαρινέτου, βιολοντσέλου, μπουζουκιού και άλλων λαϊκών οργάνων, ακορντεόν, ντραμς κ.ά.).

Παράλληλα, υπάρχουν θέσεις για



ομαδική διδασκαλία πνευστών, εγχόρδων, χορωδίας και μονωδίας, σύγχρονου τραγουδιού, θεωρητικών (σύνθεσης, φούγκας, αντίστιξης, αρμονίας), μουσικολογίας ή ενορχήστρωσης.

Αρκετές από τις θέσεις αφορούν καθηγητές Φυσικής Αγωγής με ειδικότητες ποδοσφαίρου, αντισφαίρισης, πετοσφαίρισης, καλαθοσφαίρισης, ρυθμικής - ενόργανης - αερόβιας γυμναστικής, κολύμβησης, ειδικής αγωγής, κλασικού αθλητισμού ή παραδοσιακών χορών, υπαίθριων αθλητικών δραστηριοτήτων, βαρών, τάε κβον ντο.

Θα προσληφθούν επίσης δάσκαλοι

σύγχρονου χορού, κλασικού χορού, λάτιν - τάνγκο, ελληνικών παραδοσιακών χορών - χορευτών, ευρωπαϊκών χορών, μπαλέτου κ.ά.

Μεταξύ των ειδικοτήτων είναι και ναυαγοσώστες, κοπτικές ραπτικής, φωτογραφίας, φυσικοθεραπευτές, μουσειολόγοι, αγιογραφίας, κεραμικής - αγγειοπλαστικής, ζωγραφικής, χαρακτικής, εικαστικού κοσμήματος, βιβρό, σκηνοθέτες, υποκριτικής, υπαντικής και ιεροψάλτες.

Ανάλογα με τις ανάγκες κάθε φορά ορίζεται εάν οι θέσεις είναι πανεπιστημιακές, τεχνολογικής ή δευτεροβάθμιας εκπαίδευσης. Οι ενδιαφερόμενοι θα πρέπει να διαθέτουν

τα αντίστοιχα τυπικά προσόντα, ενώ ανάλογα με κάθε ειδικότητα θα προβλέπονται στην προκήρυξη και τυκόν πρόσθετα προσόντα που απαιτούνται για την κάλυψη των θέσεων.

Η πρόσληψη θα γίνει βάσει των κριτηρίων του ΑΣΕΠ με τη σχετική μοριοδότηση που ορίζεται για τις θέσεις ορισμένου χρόνου και με σύμβαση έργου. Στο πλαίσιο της μοριοδότησης εκτός από τα προσόντα λαμβάνονται υπόψη και κριτήρια όπως χρόνος ανεργίας, προϋπηρεσία, ύπαρξη ανήλικων τέκνων, ιδιότητα πολυτέκνου ή τέκνου πολύτεκνης οικογένειας, καθώς και η ιδιότητα γονέα ή τέκνου μονογονεϊκής οικογένειας.

5. ΕΩΣ ΤΟ ΤΕΛΟΣ ΤΟΥ ΕΤΟΥΣ ΕΠΙΔΙΩΚΕΙ ΤΟ...

Μέσο:ΧΡΗΜΑΤΙΣΤΗΡΙΟ

Ημ. Έκδοσης: ...16/09/2013 Ημ. Αποδελτίωσης: ...16/09/2013

Σελίδα:3



Έως το τέλος του έτους ολοκληρώνεται η διανομή δωρεάν τροφίμων

Έως το τέλος του έτους, επιδιώκει το υπουργείο Αγροτικής Ανάπτυξης να έχει ολοκληρωθεί η διανομή δωρεάν τροφίμων σε περισσότερους από 800.000 δικαιούχους. Ο συνολικός προϋπολογισμός του προγράμ-

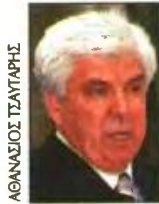

ΑΘΑΝΑΣΙΟΣ ΤΣΑΤΣΟΥΑΡΗΣ

ματος ανέρχεται σε περίπου 25 εκατ. ευρώ και συγχρηματοδοτείται από την Ε.Ε. Ήδη, ολοκληρώθηκε η διαγωνιστική διαδικασία και ο αριθμός των ανάδοχων εταιρειών που επιλέχθηκαν ανέρχεται σε 16, από τις 25 που είχαν λάβει μέρος. Για την απρόσκοπτη και με πλήρη διαφάνεια διεξαγωγή της διαγωνιστικής διαδικασίας, το υπουργείο Αγροτικής Ανάπτυξης και Τροφίμων, όπως είχε εξαγγείλει ο υπουργός Αθανάσιος Τσαυτάρης, προχώρησε στον χωρισμό της χώρας σε τρεις γεωγραφικές ζώνες για κάθε προϊόν δωρεάν διανομής, ώστε να ευνοηθεί η συμμετοχή περισσότερων ενδιαφερομένων, να αυξηθεί ο ανταγωνισμός και να υπάρξει η μέγιστη δυνατή ποσότητα διανομής προς τις ομάδες των συμπολιτών μας που είναι δικαιούχοι. Σημειώνεται ότι το ευρωπαϊκό πρόγραμμα της δωρεάν διανομής τροφίμων εφαρμόζεται στην Ελλάδα από το υπουργείο Αγροτικής Ανάπτυξης και Τροφίμων, σε συνεργασία με τον Ο-ΠΕΚΕΠΕ και περιλαμβάνει τρόφιμα, βασικά για τις διατροφικές συνήθειες των Ελλήνων (ζυμαρικά, ρύζι, ελαιόλαδο και τυροκομικά, όπως φέτα, κασέρι, γραβιέρα και κεφαλογραβιέρα). Στην υλοποίησή του, μάλιστα, εμπλέκονται περισσότεροι από 1.000 φορείς, όπως μητροπόλεις, δήμοι, σύλλογοι πολυτέκνων και παλινοστούντων και πλήθος φιλανθρωπικών ιδρυμάτων. Φέτος, πρόκειται να προσφερθούν κασέρι ΠΟΠ (194.700 κιλά), φέτα ΠΟΠ (589.615 κιλά), γραβιέρα Κρήτης ΠΟΠ (182.850 κιλά), ζυμαρικά (3.892.000 κιλά), ελαιόλαδο (1.602.981 λίτρα), κεφαλογραβιέρα ΠΟΠ (256.546 κιλά) και ρύζι (5.672.000 κιλά).

"Στη δύσκολη οικονομική συγκυρία που περνάμε, αξιοποιούμε με τον καλύτερο δυνατό τρόπο και το τελευταίο ευρώ από κοινοτικά κονδύλια και πόρους που προορίζονται για τη χώρα μας" δήλωσε ο κ. Τσαυτάρης.

6. ΜΕΙΩΣΗ 10% ΣΤΙΣ ΓΕΝΝΗΣΕΙΣ

Μέσο: Ο ΛΟΓΟΣ ΤΗΣ ΚΥΡΙΑΚΗΣ

Ημ. Έκδοσης: . . . 15/09/2013 Ημ. Αποδελτίωσης: . . . 16/09/2013

Σελίδα: 3



Η ΕΛΛΑΔΑ ΓΕΡΝΑΕΙ

Μείωση 10% στις γεννήσεις

Μείωση 10% στις γεννήσεις ζώντων νεογνών δείχνουν στοιχεία που τηρούνται στο Ινστιτούτο Υγείας του Παιδιού, όπως προκύπτει από τα στοιχεία που διαβιβάστηκαν στη Βουλή από τον υπουργό Υγείας, Άδωνι Γεωργιάδη.

Αυτά αφορούν την τελευταία πενταετία και δείχνουν ότι το 2007 ο αριθμός γεννήσεων ήταν 111.926 και έπεσε σταδιακά τα επόμενα χρόνια, με τις γεννήσεις να περιορίζονται το 2012, στις 100.980.

«Το πρόβλημα της υπογεννητικότητας στον ελληνικό πληθυσμό αυξάνεται συνεχώς τις τελευταίες δύο δεκαετίες και επιδεινώνεται σημαντικά την τελευταία περίοδο, λόγω της έντονης οικονομικής κρίσης που αντιμετωπίζει η χώρα» αναφέρει ο υπουργός Υγείας, σε έγγραφο του που διαβιβάστηκε στη Βουλή. «Η συνεχής μείωση των αριθμών των γεννήσεων, η έντονη μεταβολή (μείωση) των δεικτών γεννητικότητας και αναλογίας γεννήσεων ανά γυναίκα αναπαραγωγικής ηλικίας, δηλώνει την κορύφωση του προβλήματος, με αρνητικές προοπτικές εξέλιξης» επισημαίνει επίσης ο κ. Γεωργιάδης και επισημαίνει ότι εκτός από τους ποσοτικούς δείκτες υπάρχουν και ποιοτικά χαρακτηριστικά που διαμορφώνουν το δημογραφικό πρόβλημα της υπογεννητικότητας, όπως η αύξηση του μέσου όρου ηλικίας γάμου και κατά συνέπεια, η γέννηση παιδιών σε μεγαλύτερες ηλικίες των γονέων, η ανισοκατανομή των γεννήσεων ανά περιφέρεια της χώρας (μείωση των γεννήσεων στον αγροτικό πληθυσμό), η σημαντική συμμετοχή γεννήσεων από οικογένειες μεταναστών κλπ.

Σύμφωνα με τα στατιστικά στοιχεία καταγραφής γεννήσεων ζώντων νεογνών που τηρούνται στο Ινστιτούτο Υγείας του Παιδιού, στο πλαίσιο του Εθνικού Προγράμματος Προληπτικού Ελέγχου Νεογνών, παρατηρείται μείωση του αριθμού αυτών, περίπου 10% την τελευταία πενταετία και συγκεκριμένα το 2007 (111.926), 2008 (118.302), 2009 (117.933), 2010 (114.766), 2011 (107.200), 2012 (100.980).



Αυθαίρετα: Τακτοποίηση εύκολα γρήγορα και με χαμηλό κόστος

Όσα πρέπει να ξέρετε για τις εννοϊκές ρυθμίσεις

Της Αλεξάνδρας Πιερίδη

Εύκολα, γρήγορα και με χαμηλό κόστος οι έχοντες αυθαίρετες κατασκευές μπορούν πλέον να τις νομιμοποιήσουν και να ξεμπερδέψουν οριστικά από αυτή την γκρίζα ζώνη. Ήδη περισσότεροι χιλιάδες πολίτες έχουν σπεύσει να εκμεταλλευτούν τον νέο, εννοϊκό νόμο ενώ μόνο την πρώτη ημέρα που άνοιξε το ηλεκτρονικό σύστημα υποβλήθηκαν περί τις 4.300 αιτήσεις.

Αξίζει να σημειώσουμε ότι όσοι είχαν ενταχθεί σε παλαιότερο νόμο, αλλά σταμάτησαν να πληρώνουν, θα πρέπει να κάνουν αίτηση μέχρι 7 Φεβρουαρίου 2014 και θα μπορεί να πληρώσουν το πρόστιμο μέχρι 102 δόσεις. Επιπλέον ο νέος νόμος 4178/2013 προβλέπει συμπληρωσικούς προστίμων και δυνατότητα ακόμη και επιστροφής χρημάτων.

Επί της ουσίας λαμβάνοντας υπόψη την οικονομική συγκυρία, αυξάνεται η περίοδος αποπληρωμής του προστίμου και βελτιώνεται ο τρόπος καταβολής, υπάρχει ειδική μέριμνα, με παροχή εκπτώσεων, σε ευαίσθητες κοινωνικές ομάδες, ενώ δίνεται δυνατότητα μεταβιβάσεων και αξιοποίησης αδρανούς ακίνητης περιουσίας, κυρίως στην περιφέρεια.

Δόσεις

Οι δόσεις αποπληρωμής είναι είτε εξαμηνιαίες είτε μηνιαίες, ανάλογα με τις δυνατότητες των πολιτών. Σε κάθε περίπτωση η ελάχιστη εξαμηνιαία δόση ορίζεται στα 300 ευρώ (δηλαδή 50 ευρώ το μήνα). Οπότε όποιος υπαχθεί στον νέο νόμο:

- το πρώτο εξάμηνο από τη δημοσίευση του νόμου, το πρόστιμο καταβάλλεται εντός προθεσμίας 17 εξαμηνίων (δηλαδή 102 μηνών).
- το δεύτερο 6μηνο από τη δημοσίευση του νόμου, το πρόστιμο θα πρέπει να καταβληθεί εντός 14 εξαμηνίων (δηλαδή 84 μηνών).
- το τρίτο εξάμηνο από τη δημοσίευση

του νόμου το πρόστιμο καταβάλλεται εντός 10 εξαμηνίων (δηλαδή 60 μηνών).

- Σε περίπτωση εφάπαξ καταβολής, μέσα στο πρώτο εξάμηνο, παρέχεται έκπτωση 20% επί του συνολικού προστίμου.
- Εάν καταβληθεί το 30% του προστίμου μέσα στο πρώτο εξάμηνο, η έκπτωση περιορίζεται στο 10% του προστίμου.
- Για κύρια και μοναδική κατοικία ιδιοκτήτη (μέχρι 70τμ+15τμ για κάθε τέκνο) σε οικισμούς άνω των 3.000 κατοίκων παρέχεται έκπτωση 60% του προστίμου.

Ειδικές ομάδες πληθυσμού

Σημαντικές διευκολύνσεις προβλέπονται και για τις ευπαθείς κοινωνικές ομάδες, όπως τρίτεκνοι, πολύτεκνοι, ΑΜΕΑ, ομογενείς και άλλες, στις οποίες παρέχονται σημαντικές εκπτώσεις έως και 85%. Συγκεκριμένα:

- ΑΜΕΑ με ποσοστό αναπηρίας 80% και άνω, παρέχεται έκπτωση 85%
- ΑΜΕΑ με ποσοστό αναπηρίας 67%, με ατομικό εισόδημα έως 18.000 ή οικογενειακό έως 24.000, παρέχεται έκπτωση 80% για την κύρια κατοικία
- Παλινοστούντες Ομογενείς και μόνιμοι κάτοικοι Θράκης έχουν έκπτωση 80% για την κύρια κατοικία
- Τέκνα Παλινοστούντων απολαμβάνουν έκπτωση 50% για την κύρια κατοικία
- Πολύτεκνοι, έχουν έκπτωση 80% για κύρια και 50% για τη δευτερεύουσα κατοικία
- Τρίτεκνοι με ατομικό εισόδημα έως 25.000 ή οικογενειακό έως 40.000, έχουν έκπτωση 70% για την κύρια κατοικία.
- Μονογονεϊκές οικογένειες, με εισοδηματικά κριτήρια τριτέκνων έχουν έκπτωση 70% για την κύρια κατοικία
- Μακροχρόνια άνεργοι, έχουν έκπτωση 30% για την κύρια κατοικία

Συμπληρωσικός προστίμων

Η νέα ρύθμιση 4178/2013 προβλέπει συμπληρωσικούς προστίμων και δυνατότητα ακόμη και επιστροφής χρημάτων. Π.χ. πλέ-

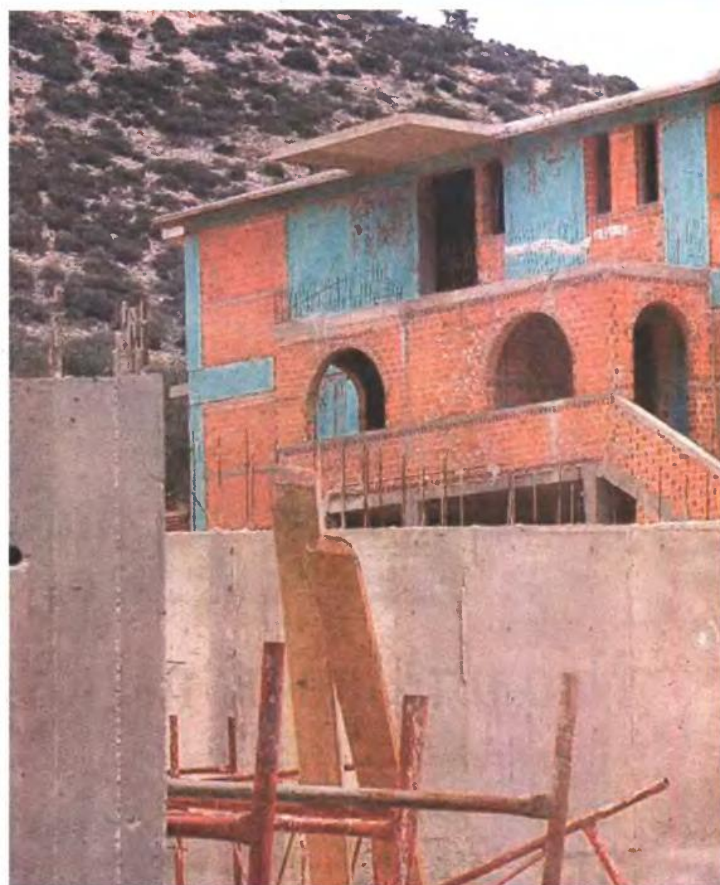

ον τα ακίνητα προ του 1975 μπορούν να νομιμοποιηθούν με 500 ευρώ, ενώ με τον προηγούμενο νόμο έπρεπε να καταβάλουν το 15% του ειδικού προστίμου.

● Όσοι είχαν ήδη κάνει χρήση των διατάξεων του 4014/11 και έχουν καταβάλει μέρος του ειδικού προστίμου θα μπορούν να υπαχθούν στον νέο νόμο με συμψηφισμό των καταβληθέντων ποσών.

● Για αυθαίρετες κατασκευές και αλλαγές χρήσεις που δηλώνονται στο νόμο, δεν οφειλονται αναδρομικά βεβαιωμένες ασφαλιστικές εισφορές (ΙΚΑ κλπ) και οποιοσδήποτε φόρος, πρόστιμο ή τέλος.

Σώστε την περιουσία σας και ξεμπερδέψτε οριστικά από αυτή την γκρίζα ζώνη

● Για κατοικίες, κατά τον υπολογισμό της αξίας προκειμένου να επιβληθεί οποιοσδήποτε φόρος (μεταβίβαση, κληρονομιάς, ακίνητης περιουσίας, ΤΑΠ, προσδιορισμό τεκμηρίου διαβίωσης), εφαρμόζεται μειωτικός συντελεστής 50% για όλους τους χώρους τόσο σε υπόγεια όσο και σε εσωτερικούς εξώστες και σοφίτες.

Το «κλειδί» για το κόστος της ρύθμισης

● Αυθαίρετες κατασκευές πριν την 9η Ιουνίου του 1975 θα μπορούν να εξαιρεθούν μόνιμα από την κατεδάφιση με την πληρωμή μόνο ενός μικρού ποσού, το οποίο έχει οριστεί στα 500 ευρώ. Τα κτήρια αυτά να έχουν αποκλειστική χρήση κατοικίας.

● Ο ιδιοκτήτης αυθαίρετης κατασκευής πριν την 1η Ιανουαρίου του 1983, εκτός από το ποσό των 500 ευρώ θα πρέπει να πληρώσει και το 15% του υπολογιζόμενου προστίμου.

● Πριν την κόκκινη γραμμή του Ιουλίου 2011 (νόμος Παπακωνσταντίνου) θα πληρώνουν το υπολογιζόμενο πρόστιμο και θα εντάσσονται ανάλογα με το μέγεθος τις παράβασης στις τρεις κατηγορίες του δεύτερου άξονα.

● Τα αυθαίρετα με ημερομηνία κατασκευής από 1.1.1983 έως 1.1.2003 θα απολαμβάνουν έκπτωση στο υπολογιζόμενο πρόστιμο της τάξης του 20%.

7. ΑΥΘΑΙΡΕΤΑ ΓΛΙΩΣΤΕ ΛΕΦΤΑ ΣΩΣΤΕ ΤΟ ΣΠΙΤΙ ΣΑΣ

Μέσο: ΝΙΚΗ ΤΗΣ ΚΥΡΙΑΚΗΣ

Ημ. Έκδοσης: . . . 15/09/2013 Ημ. Αποδελτίωσης: . . . 16/09/2013

Σελίδα: 9

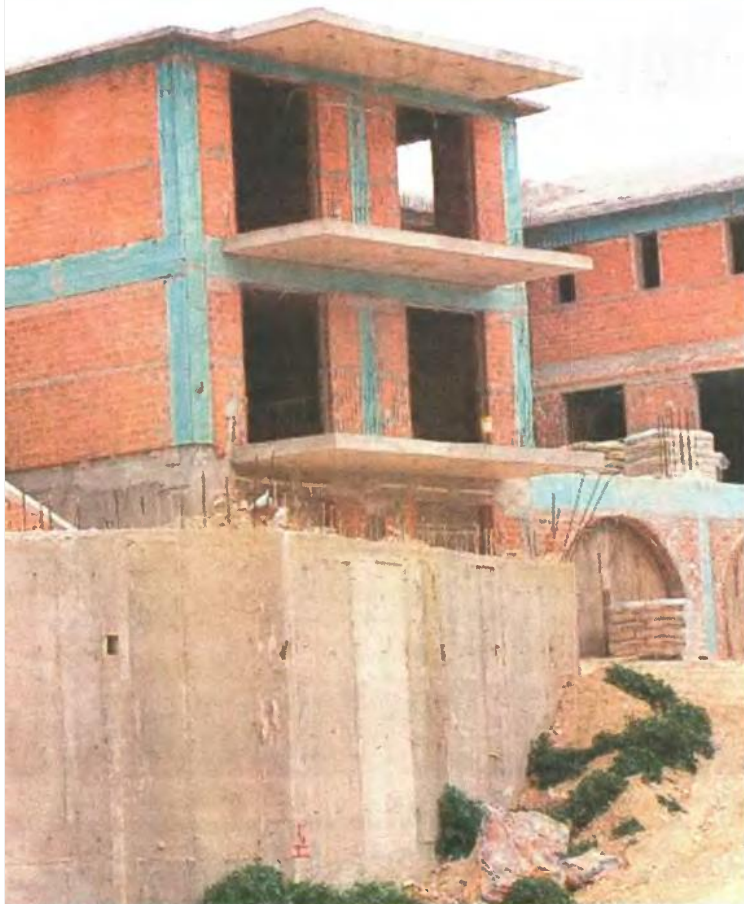

Τι προβλέπεται ανάλογα με την παράβαση

Μικρές παραβάσεις:

- Στην πλειοψηφία τους έχουν γίνει εν αγνοία του ιδιοκτήτη.
- Τακτοποιούνται για πάντα και χωρίς καταληκτική ημερομηνία υπαγωγής
- με την καταβολή ποσού 500 ευρώ
- Υπάρχουν παραβάσεις σε κτίρια με οικοδομική άδεια όπως για παράδειγμα πέργκολες, μπάρμπεκιου, χωρίσματα δωματίων με γυψοσανίδες κ.α. παραβάσεις οι οποίες δεν μεταβάλουν τον όγκο του κτίσματος και τη δομημένη επιφάνεια.
- Επισημαίνεται ότι η αλλαγή διαμερισμάτων δεν θεωρείται πλέον αυθαίρετα.

Μεσαίες παραβάσεις:

- Η υπέρβαση δεν ξεπερνά το 40% της δόμησης ή το 20% του ύψους που ορίζει η οικοδομική άδεια
- Σε αυτές περιλαμβάνονται οι περισσότεροι ημιυπαίθριοι.
- Το πρόστιμο υπολογίζεται με βάση το μέγεθος της αυθαιρέσας.
- Υπάρχει καταληκτική ημερομηνία υπαγωγής 3 εξάμηνα από την ισχύ του Νόμου.

- Η εξαίρεση από την κατεδάφιση είναι οριστική.
- Για την ολοκλήρωση της διαδικασίας θα πρέπει να ενταχθεί στην ηλεκτρονική ταυτότητα κτιρίου.

Μεγάλες παραβάσεις:

- Σε αυτή περιέχονται τα εξ' ολοκλήρου αυθαίρετα κτίσματα και κατασκευές που δε διαθέτουν οικοδομική άδεια καθώς και όσα έχουν άδεια αλλά η υπέρβαση δόμησης ή κάλυψης είναι περισσότερο από 40% από όσο προβλέπει η άδεια.
- Το πρόστιμο υπολογίζεται με βάση το μέγεθος της αυθαιρέσας.
- Υπάρχει καταληκτική ημερομηνία υπαγωγής 3 εξάμηνα από την ισχύ του Νόμου.
- Τα κτίρια αυτά θα εξαιρούνται τις κατεδάφισης μόνο για 30 χρόνια.
- Το καθεστώς αυτό θα μπορεί να αλλάξει αν η περιοχή όπου είναι δομημένο το αυθαίρετο κτίσμα μπει στο σχέδιο και αν ο ιδιοκτήτης αγοράσει το απαραίτητο ποσό συντελεστή κάνοντας χρήση της τράπεζας γης.
- Έλεγχος εντός επταετίας υποχρεωτικά από τους αρμόδιους ελεγκτές δόμησης.

Τι ισχύει για τα εξ αυθαίρετου κτίσματα, ποιοί αποκλείονται

1 Ενεργειακή Αναβάθμιση

Δυνατότητα συμψιφισμού 50% του προστίμου με τα έξοδα εργασιών και υλικών ενεργειακής αναβάθμισης ή στατικής επάρκειας

ρους και καλύπτει στεγαστικές ανάγκες

● Καθορισμός ζωνών συγκέντρωσης δικαιωμάτων δόμησης και ακινήτων υποδοχής συντελεστή δόμησης.

2 Εξ αυθαίρετου

Δίνεται λύση υπό προϋποθέσεις σε αυθαίρετα κτίσματα εντός εξ αυθαίρετου οικοπέδου.

Περιβαλλοντικό ισοζύγιο

● Καθιερώνονται για πρώτη φορά αναλυτικά και συγκεκριμένα οι δράσεις περιβαλλοντικού ισοζυγίου. (Κατεδαφίσεις, δημιουργία-διαμόρφωση ελεύθερων κοινόχρηστων χώρων, αποκατάσταση δημόσιων διατηρητέων κτιρίων και πολλά άλλα)

● Καθορίζεται ο χώρος υλοποίησης των δράσεων περιβαλλοντικού ισοζυγίου σε επίπεδο γειτονιάς, εκεί που υπάρχει η μεγαλύτερη περιβαλλοντική επιβάρυνση.

3 Έλεγχος και καταγραφή δόμησης

Θεσμοθετείται η διασύνδεση των κεντρικών υπολογιστικών συστημάτων της Ηλεκτρονικής Ταυτότητας Κτιρίου, της ΕΚΧΑ Α.Ε. (Κτηματολόγιο), της ΔΕΗ και της Γενικής Γραμματείας Πληροφοριακών συστημάτων.

4 Ποιοί αποκλείονται της υπαγωγής

Αυθαίρετα σε δασικές εκτάσεις, σε αρχαιολογικούς χώρους, σε αιγιαλό, σε δημόσιες εκτάσεις

Ειδική υπηρεσία κατεδαφίσεων

- Ενίσχυση επιτελικού και εποπτικού ρόλου της υπηρεσίας
- Επιφορτίζεται με τον έλεγχο της ορθότητας των δηλώσεων υπαγωγής των αυθαίρετων
- Καθορίζονται οι αρμοδιότητες των Αποκεντρωμένων Διοικήσεων σχετικά με τις κατεδαφίσεις αυθαίρετων κατασκευών και διευκολύνεται σημαντικά το έργο τους.

5 Θωράκιση της «κόκκινης γραμμής»

Με αεροφωτογραφία ή δημόσιο έγγραφο όπως λογαριασμός ΔΕΚΟ, έγγραφο φορολογικής ή δημοτικής αρχής.

Τράπεζα Γης

- Ηλεκτρονική διαδικασία καταγραφής και διαχείρισης τίτλων δικαιώματος συντελεστή δόμησης.
- Αγοράζει - Πουλάει - Μεταβιβάζει - Ανταλλάσσει - Διαχειρίζεται δικαιώματα (μεταφορά συντελεστή) αξίες και ακίνητα.
- Δημιουργεί κοινόχρηστους χώ-





4 ΟΙΚΟΝΟΜΙΑ

ΔΕΥΤΕΡΑ 16 ΣΕΠΤΕΜΒΡΙΟΥ 2013 Η ΝΑΥΤΕΜΠΟΡΙΚΗ

“ Η κυβέρνηση δεν έχει προχωρήσει σε διαρροές σχετικά με τα φορολογικά κίνητρα τα οποία σχεδιάζει να προτείνει στην τρέχουσα προκειμένου να αποφέρει ενδεχόμενες παρερμηνείες πριν ολοκληρωθεί η διαπραγμάτευση.

“ Μεγάλη ήταν η απόκλιση στα φορολογικά έσοδα Ιουλίου, από το στόχο των 427 εκατ. ευρώ. Το Δημόσιο εισέπραξε μόλις 227 εκατ. ευρώ.

[νομοσχέδιο] Στόχος η τόνωση της ρευστότητας και η δημιουργία νέων θέσεων εργασίας - Οι προτάσεις θα κριθούν στις 22 Σεπτεμβρίου - Τι

Φορολογικά κίνητρα για επενδύσεις

Ειδικές απαλλαγές και ισχυρά φορολογικά κίνητρα για την προσέλκυση επενδύσεων σχεδιάζει το οικονομικό επιτελείο της κυβέρνησης, στο πλαίσιο του γενικότερου σχεδίου που εκπονείται με στόχο την αύξηση της ρευστότητας και τη δημιουργία νέων θέσεων εργασίας, που θα αναθερμάνουν την οικονομία και θα βάλουν τις βάσεις για την ανάπτυξη. Τα νέα κίνητρα, ο σχεδιασμός των οποίων βρίσκεται στην τελική ευθεία, θα παρουσιαστούν στους επικεφαλής της τρέχουσας που καταφθάνουν στην Αθήνα στις 22 Σεπτεμβρίου και θα περιληφθούν στο νέο φορολογικό νομοσχέδιο στο οποίο θα ενιαχθούν και το νέο καθεστώς για τις αποδείξεις που θα ισχύσει από το επόμενο έτος, αλλά και ο νέος Ενιαίος Φόρος επί των Ακινήτων που θα επιβληθεί από το 2014.

Το Γιώργου Κούρου
gkouros@naftemporiki.gr

Αξίζει να σημειωθεί ότι το αναμενόμενο σχέδιο νόμου αποβλέπει να αποφέρει προοπτικές για επενδύσεις, με το ενδιαφέρον των δανειστών μας να επικεντρώνεται πρωτίστως στην απόδοση του νέου φόρου επί των ακινήτων, στα κίνητρα που θα δοθούν για τις αποδείξεις ώστε να περιοριστεί ακόμη περισσότερο η φοροδιαφυγή, ενώ φαίνεται να διατεθειμένοι να στηρίξουν τις όποιες πρωτοβουλίες για επενδύσεις υπό την προϋπόθεση ότι κινούνται εντός των ευρωπαϊκών κανόνων ανταγωνισμού.

Τα στελέχη του υπουργείου Οικονομικών υποστηρίζουν ότι όλα τα προαιτημένα που θέτει η τρέχουσα για να δώσει το «πράσινο φως» ώστε να προχωρήσει η κατάθεση του εν λόγω νομοσχεδίου στη Βουλή πληρούνται στο ακέραιο και ως εκ τούτου θεωρούν ότι δεν πρόκειται να δημιουργηθεί καμία εμπλοκή στην επικείμενη σκληρή διαπραγμάτευση.

Επισημαίνουν μάλιστα ότι όλο το «πακέτο» του νέου νομοσχεδίου έχει ήδη «κλειδώσει» και, εκτός απροόπτου, από σήμερα θα τεθεί υπόψη των μεσσιών στελεχών των τεχνικών κλιμακίων της τρέχουσας, ώστε την επόμενη εβδομάδα να παρουσιαστεί στους επικεφαλής, οι οποίοι θα βάλουν και την τελική υπογραφή.

Η κυβέρνηση δίνει ιδιαίτερη βαρύτητα στα νέα κίνητρα για επενδύσεις, καθώς γνωρίζει πολύ καλά ότι στην εισοδηματική τους απόδοση από το εξωτερικό βρίσκονται και το «κλειδί» της ανάπτυξης, αφού, πέρα από τις εσωτερικές κινήσεις που αφορούν αποκλειστικά στην πιστή τήρηση του προγράμματος δημοσιονομικής προσαρμογής, θα πιστοποιήσουν την εμπιστοσύνη τους στην ελληνική οικονομία

και θα συμβάλουν άμεσα στην ανάσχεση της ύφεσης στην οποία βυθίζεται η χώρα για έξι συνεχόμενα χρόνια.

Στο πλαίσιο λοιπόν αυτό και με στόχο τον εξορθολογισμό των υφιστάμενων φορολογικών κινήτρων, μεταξύ των άλλων, έχουν αποφασιστεί:

- Η χορήγηση φορολογικών προμηθειών για επενδύσεις.
- Γενναίες εκπτώσεις φόρου.
- Επτάχυση των διενεργούμενων αποβέσεων.

Βασική επιδίωξη του οικονομικού επιτελείου είναι να δημιουργηθεί ένα νέο ενιαίο και διαφανές πλαίσιο για όλους τους επενδυτές, Έλληνες και ξένους, οι οποίοι θα γνωρίζουν επακριβώς υπό ποια προϋποθέσεις θα μπορούν να έχουν κίνητρα για φορολογικές εκπτώσεις. Θα υπάρξει μάλιστα και ειδική ρύθμιση για τη δυνατότητα παραμονής στη χώρα ξένων επενδυτών, οι οποίοι, εφόσον καλύπτουν τις αναγκαίες προϋποθέσεις, θα τύχουν των ειδικών απαλλαγών και φορολογικών κινήτρων.

Νέα κίνητρα και για τη συλλογή αποδείξεων

Η πολιτική ηγεσία του υπουργείου Οικονομικών προωθεί, πάντως, και νέα κίνητρα για τη συλλογή αποδείξεων, με στόχο τον περιορισμό της φοροδιαφυγής, αλλά και την αύξηση των ακαθάριστων εσόδων ελεuthέρων επαγγελματιών και επιτηδευματιών για τη στήριξη των εσόδων του κρατικού προϋπολογισμού.

Μεταξύ των μέτρων, όπως έχει ήδη επισημάνει η «Ν», εξετάζονται είτε η επιστροφή μέρους του καταβληθέντος ΦΠΑ για αγορά προϊόντων και παροχή υπηρεσιών είτε η επιστροφή μέρους του φόρου εισοδήματος που αναλογεί βάσει του κατώτερου φορολογικού συντελεστή.

Ανοικτό παραμένει το ενδεχόμενο εάν τελικά θα υιοθετηθεί πρόταση κορυφαίων στελεχών του υπουργείου που εισογούνται όπως για κάθε συναλλαγή η οποία θα γίνεται με πιστωτική κάρτα ο φορολογούμενος κερδίζει μείωση του ΦΠΑ από το 23% στο 20% ή από το 13% στο 10%, που θα παρέχεται άμεσα.

Ισχυρή απολογική βάση της συγκεκριμένης πρότασης, όπως έχει ήδη αποκαλύψει η «Ν», είναι ότι με τον τρόπο αυτό ο ΦΠΑ θα αποδίδεται απευθείας από τις τράπεζες στο λογαριασμό του Δημοσίου, ενώ ο επιτηδευματίας υποχρεωτικά θα εκδίδει απόδειξη που ταυτόχρονα θα αυξάνει και τα ακαθάριστα έσοδά του.

Ανεξάρτητα πάντως από τα κίνητρα και τα φορο-bonus που σχεδιάζονται, οι φορολογούμενοι θα είναι υποχρεωμένοι να συλλέγουν καθ' όλη τη διάρκεια του έτους τις αποδείξεις απ' όλους τους κλάδους, αφού με βάση το νέο καθεστώς που θα ισχύσει από το 2014, το Δεκέμβριο κάθε έτους, θα ανακοινώνονται από το υπουργείο ποιας αποδείξεις θα μετράνε στην Εφορία και ποιες όχι.

Θα πρέπει επίσης να αναφερθεί ότι στο τραπέζι των συσκέψεων των στελεχών του υπουργείου έχουν πέσει αρκετές προτάσεις όσον αφορά στα κίνητρα που πρέπει να δοθούν στους φορολογούμενους για να συλλέγουν αποδείξεις, οι χαρακτηριστικότερες των οποίων, όπως έχει επισημάνει η «Ν», είναι οι εξής:

- Αναγνώριση αποδείξεων σε διπλάσια αξία από την πραγματική, στις περιπτώσεις που οι αποδείξεις προέρχονται από συγκεκριμένες επαγγελματικές ομάδες.
- Το «πακέτο» περιλαμβάνει ακόμη και τη διεξαγωγή κληρώσεων για ταξίδια, κινητά τηλέφωνα, δωροεπιταγές, ακόμη και αυτοκίνητα, που θα κληρώνονται με βάση το μοναδικό αριθμό κάθε αποδείξεως.

Υπενθυμίζεται ότι από το επόμενο έτος ο τρόπος υπολογισμού του αφορολόγητου ορίου θα συνδέεται αποκλειστικά με το εισόδημα μισθωτών και συνταξιούχων και όχι με τις αποδείξεις. Στο πλαίσιο αυτό τα εισοδήματα έως 9.500 ευρώ είναι αφορολόγητα και η μέγιστη έκπτωση των 2.100 ευρώ ισχύει για εισοδήματα έως 21.000 ευρώ, ενώ

ΕΞΕΛΙΞΗ ΦΟΡΟΛΟΓΙΚΩΝ ΕΣΟΔΩΝ ΕΤΟΥΣ 2013

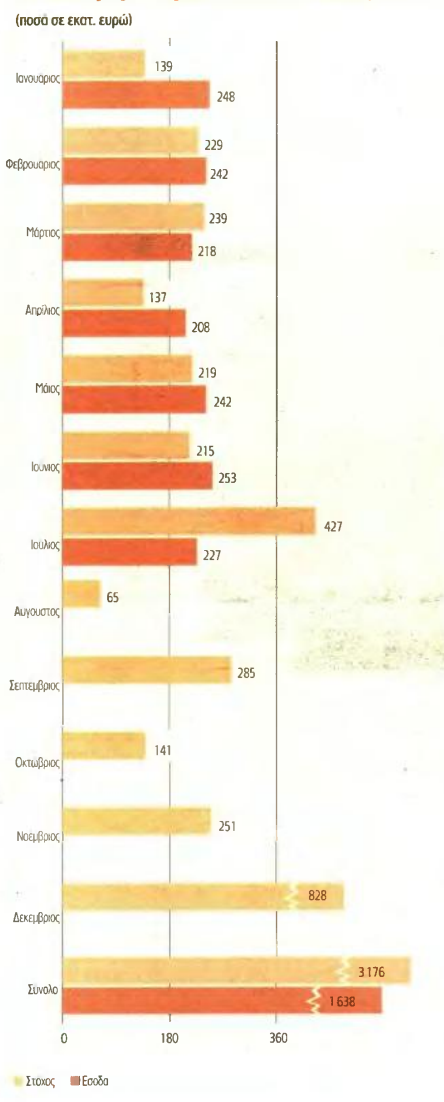

για εισοδήματα από 21.000 ευρώ και άνω η έκπτωση περιορίζεται κατά 100 ευρώ ανά 1.000 ευρώ εισοδήματος, με όριο τις 42.000 ευρώ.

«Χρυσός» ο νέος φόρος στα ακίνητα
Με δύο «παγίδες» τελικά «κλεί-

δωσε» ο νέος Ενιαίος Φόρος επί των Ακινήτων, ο οποίος στα «χαρτιά» υπολογίζεται ότι θα αποφέρει με στο Δημόσιο περί τα 4,15 δισ. ευρώ, τα στελέχη όμως του υπουργείου αναμένουν ότι στα ταμεία θα εισρεύσουν 2,9-3,1 δισ. ευρώ. Ειδικότερα, οι δύο παγίδες

του νέου φόρου που φέρνουν επιβαρύνσεις είναι ότι θα φορολογούνται πλέον και τα μη πλεκτροδοτούμενα ακίνητα, ενώ θα επιβάλλεται φόρος και στα αγροεμπόλια (εκτός σχεδίου εκτάσεις).

Το νέο σχέδιο, το οποίο δεν αποκλείει τις επόμενες ημέρες να δοθεί για δημοσία διαβούλευση και πάντως πριν από την άφιξη των επικεφαλής της τρέχουσας στην Αθήνα, προβλέπει ότι περίπου 950 εκατ. ευρώ θα προέλθουν από τα αγροεμπόλια επί των οποίων ο φόρος θα υπολογίζεται κατά μέσο όρο με 10 ευρώ/στρέμμα, ενώ:

- Για τους κατά κύριο επάγγελμα αγρότες θα είναι 1-3 ευρώ ανά στρέμμα.
- Για τους μη αγρότες 3-6 ευρώ ανά στρέμμα όσον αφορά στις καλλιεργήσιμες εκτάσεις και για εκτός σχεδίου οικοπέδα αξίας, π.χ., παραθαλάσσια θα φτάνει έως και τα 40 ευρώ ανά στρέμμα.

Από την άλλη πλευρά, η εξίσωση για τα κτιριακά και τα εντός σχεδίου οικοπέδα προβλέπει την επιβολή φόρου 2,3 ευρώ/τ.μ., ο οποίος όμως θα αυξάνεται κατά ένα ή δύο ή τρία ευρώ ανάλογα με τα χαρακτηριστικά των ακινήτων: όπως παλαιότητα, όροφος, τιμή ζώνης, εμπορική αξία, οδό και οικοδομικό τετράγωνο.

«Κεραμίδα» θα πέσει στα κεφάλια των ιδιοκτητών που βρίσκονται σε περιοχές με τιμή ζώνης άνω των 2.000 ευρώ ανά τετραγωνικό μέτρο, ενώ εξοντωτικά θα είναι ο νέος φόρος για όσους έχουν ακίνητα σε περιοχές που η τιμή ζώνης ξεπερνά τις 8.500 ευρώ.

Επισημαίνεται ότι οι συντελεστές ανέρχονται σε 20 και ξεκινούν από 2,3 ευρώ το τετραγωνικό μέτρο για ακίνητα με τιμή ζώνης έως 500 ευρώ το τ.μ. και φθάνουν τα 14 ευρώ το τετραγωνικό μέτρο για ακίνητα με τιμή ζώνης άνω των 5.000 ευρώ το τ.μ.

Ταυτόχρονα για τον προσδιορισμό του φόρου έχει προστεθεί εκτός από την τιμή ζώνης και το συντελεστή παλαιότητας και συντελεστής ορόφου, που κυμαίνεται από 0,98 έως και 1,06, ενώ θεσπίζονται και συντελεστές αμοιωσίας καθώς και βοηθητικών χώρων.

Η μη θέσπιση πάντως αφορολόγητου ορίου αναμένεται να προκαλέσει θύελλα αντιδράσε-



» Οκτώ είναι οι συντελεστές ορόφου τους οποίους θεσμοθετεί η κυβέρνηση στο πλαίσιο εφαρμογής του Ενιαίου Φόρου Ακινήτων.

» Εκπτώση έως και 3 ποσοστιαίες μονάδες επί του ΦΠΑ, ενδέχεται να έχει ο φορολογούμενος εφόσον πραγματοποιεί τις αγορές του με τη χρήση πιστωτικής κάρτας.

προωθείται για τις αποδείξεις - Δύο παγίδες στον ενιαίο φόρο ακινήτων

στο «τραπέζι» της τρόικας

Νέοι συντελεστές ορόφου με τον ΕΦΑ

υπόγειο, συντελεστής	0,98
ισόγειο και 1ος, συντελεστής	1,00
2ος και 3ος, συντελεστής	1,02
4ος και 5ος, συντελεστής	1,04
6ος και άνω, συντελεστής	1,06
μονοκατοικία:	1,02
βιομηχανικοί χώροι:	0,1
ημιτέλη κτίσματα:	0,5



Τη μείωση, ακόμη και την κατάργηση του φόρου στις μεταβιβάσεις θα συζητήσει με την τρόικα η κυβέρνηση.

Πώς υπολογίζεται το «χαράτσι» του 2013

Ο συντελεστής του ΕΕΤΑΕ 2013 είναι μειωμένος κατά 15% σε σχέση με αυτόν του 2012

ΕΕΤΑΕ 2012	ΕΕΤΑ 2013	Τιμή Ζώνης
5 ευρώ/τ.μ.	0,425 ευρώ/τ.μ.	Πολύτεκνοι και ανάητροι για ιδιοχρησιμοποιούμενα ακίνητα σε περιοχές με τιμή ζώνης έως 3.000 ευρώ
3 ευρώ/τ.μ.	2,55 ευρώ/τ.μ.	μέχρι 500 ευρώ
4 ευρώ/τ.μ.	3,40 ευρώ/τ.μ.	501-1.000 ευρώ
5 ευρώ/τ.μ.	4,25 ευρώ/τ.μ.	1.001-1.500 ευρώ
6 ευρώ/τ.μ.	5,10 ευρώ/τ.μ.	1.501-2.000 ευρώ
8 ευρώ/τ.μ.	6,80 ευρώ/τ.μ.	2.001-2.500 ευρώ
10 ευρώ/τ.μ.	8,50 ευρώ/τ.μ.	2.501-3.000 ευρώ
12 ευρώ/τ.μ.	10,20 ευρώ/τ.μ.	3.001-4.000 ευρώ
14 ευρώ/τ.μ.	11,90 ευρώ/τ.μ.	4.001-5.000 ευρώ
16 ευρώ/τ.μ.	13,60 ευρώ/τ.μ.	άνω των 5.001 ευρώ

Λαμβάνεται επίσης υπόψη συντελεστής ο οποίος κλιμακώνεται αντιστρόφως ανάλογα των ετών παλαιότητας του ακινήτου:

ΣΥΝΤΕΛΕΣΤΗΣ ΠΡΟΣΑΥΞΗΣΗΣ	ΠΑΛΙΑΙΟΤΗΤΑ
1	26 έτη και άνω
1,05	25 έως και 20 έτη
1,1	19 έως και 15 έτη
1,15	14 έως και 10 έτη
1,2	9 έως και 5 έτη
1,25	4 έτη και νεότερα

δισεκατομμυρίων ευρώ.

Προτάσεις για ελάφρυνση των μεταβιβάσεων

Την ελάφρυνση των μεταβιβάσεων αναμένεται να θέσει στο τραπέζι των διαπραγματεύσεων με την τρόικα η κυβέρνηση, έχοντας στην αιχμή δυο προτάσεις: είτε την πλήρη κατάργηση του φόρου είτε τη μείωσή του ακόμη και έως 50%.

Η εικόνα, άλλωστε, από τα επίσημα στοιχεία του υπουργείου Οικονομικών αποδεικνύει τη «βουτιά» που έχει γίνει στις εισπράξεις, αφού από φόρους 1 δισ. ευρώ που εισπράχθηκαν το 2007 από τις μεταβιβάσεις ακινήτων τα έσοδα μειώθηκαν σε 895.600.824 ευρώ το 2008, σε 603.354.550 ευρώ το 2009, σε 554.472.047 ευρώ το 2010, σε 399.684.973 ευρώ το 2011, ενώ το 2012 οι εισπράξεις βιθώθηκαν σε 201.013.987 ευρώ.

Στοιχεία που επιβεβαιώνονται και από την εικόνα της αγοράς, αφού από 148.125 αγοραπωλησίες ακινήτων που έγιναν το 2007, δύο χρόνια αργότερα, έχοντας ξεσπάσει η κρίση, τα νέα συμβόλαια δεν έφτασαν ούτε στις 75.000. Σύμφωνα με τα ίδια εξάλλου στοιχεία των κτηματομεσιτών, το 2011 υπογράφτηκαν 42.814 συμβόλαια και μόλις 29.584 συμβόλαια το 2012, ενώ για το 2013 τα πρώτα στοιχεία τριμήνου δείχνουν ότι έγιναν μόνο 4.976 αγοραπωλησίες ακινήτων. Πάντως, το οικονομικό επιτελείο θα επιχειρήσει να πείσει τους δανειστές πως ότι οι φόροι πρέπει να επιβιβάζονται στην κατοχή του ακινήτου και όχι στις μεταβιβάσεις, έχοντας ως επιχείρημα φυσικά την κάθαρση των μεταβιβάσεων τα τελευταία χρόνια, όπως πιστοποιούν και τα ανωτέρω στοιχεία, αλλά και τη φοροκαταιγίδα που έπληξε τα ακίνητα και έχει φέρει σε απόγνωση χιλιάδες ιδιοκτήτες δίνοντας το οριστικό «κτύπημα» στην κτηματογορά. Στην περίπτωση που απορριφθεί από τους δανειστές η εν λόγω πρόταση, θα τεθεί ως εναλλακτική η μείωση των συντελεστών που ισχύουν από 8% και 10% σε 4% και 6% αντίστοιχα. Υπενθυμίζεται ότι ο φόρος στις μεταβιβάσεις υπολογίζεται σήμερα με συντελεστή 8% μέχρι τις πρώτες 20.000 ευρώ της αξίας του ακινήτου που μεταβιβάζεται, ενώ άνω των 20.000 ευρώ ο συντελεστής είναι 10%. [SID:810852-8107496]

2,5 δισ. ευρώ επιπλέον το 2014 από άμεσους φόρους

▼ Αυξημένοι κατά περίπου 2,5 δισ. ευρώ αναμένεται να είναι οι φόροι που θα κληθούν να πληρώσουν το 2014 οι φορολογούμενοι, με βάση το προσχέδιο του νέου προϋπολογισμού που καταρτίζουν τα στελέχη του υπουργείου Οικονομικών κατ' εντολή των τεχνικών κλιμακίων της τρόικας. Με βάση τις αλλαγές που ισχύουν ήδη στη φορολογία εισοδήματος από το 2014 καταργείται το αφορολόγητο όριο των 5.000 ευρώ και υιοθετείται έκπτωση έως 2.100 ευρώ, οι επιπτευματικές και οι ελεύθεροι επαγγελματίες φορολογούνται με συντελεστές που ξεκινούν από 26%, όσοι ασκούν γεωργική δραστηριότητα με συντελεστή

13%, ενώ όσοι εισπράττουν ενοίκια φορολογούνται με συντελεστές που ξεκινούν από 10%. Από το 2014, εξάλλου, ο χαμηλός συντελεστής 10% για τα ενοίκια θα αυξηθεί στο 11%, για έσοδα έως 12.000 ευρώ ετησίως. Στους μεγάλους χαμένους των νέων φορολογικών διατάξεων είναι οι έμποροι, βιοτέχνες και ελεύθεροι επαγγελματίες με χαμηλά εισοδήματα έως 10.000 ευρώ, που θα πληρώνουν φόρο με συντελεστές από 26% έως και 40,3%, αλλά και εκατομμύρια μισθωτοί και συνταξιούχοι που

έχουν ετήσια εισοδήματα άνω των 9.550 ευρώ και βαρύνονται με ένα ή περισσότερα παιδιά, καθώς θα πληρώνουν σημαντικά αυξημένους φόρους από το 2014. Συγκεκριμένα, όλες οι αλλαγές που έχουν επέλθει στη φορολογία θα «φουσκώσουν», όπως είναι φυσικό, τα εκκαθαριστικά του επόμενου έτους, αφού υπολογίζεται ότι οι περίπου 5.725.000 φορολογούμενοι θα κληθούν να πληρώσουν κατά μέσο όρο 400 ευρώ περισσότερα σε σχέση με φέτος. [SID:8107674]

Συγκεκριμένα, στο μνημόνιο αναγράφεται ότι στόχος για τον Ενιαίο Φόρο Ακινήτων είναι η είσπραξη 2,7 δισεκατομμυρίων ευρώ, στην περίπτωση όμως που εγκριθεί από την τρόικα η μείωση των συντελεστών για τις μεταβιβάσεις ακινήτων θα υπάρξει απώλεια, σύμφωνα με τους

ων, διότι πιστοποιεί για μια ακόμη φορά τις αδυναμίες του φοροεισπρακτικού μηχανισμού και την ανικανότητα του υπουργείου να διευρυνθεί με δίκαιο τρόπο τη φορολογική βάση, αφού και πάλι θα την «πληρώσουν» οι ιδιοκτήτες ενός μικρού ακινήτου που βρίσκεται στις λεγόμε-

νες «φθηνές» περιοχές, δεδομένου ότι ο νέος φόρος θα επιβάλλεται από το πρώτο τετραγωνικό μέτρο. Θα πρέπει να αναφερθεί ότι οι μόρες εξαιρέσεις από το νέο φόρο θα αφορούν αποκλειστικά σε όσους έχουν εισοδήματα κάτω από το όριο της φτώχειας,

αλλά και τους μακροχρόνια ανέργους. Αξιοσημείωτο είναι, εξάλλου, το γεγονός ότι ο στόχος για είσπραξη 2,9 δισ. ευρώ που έχει τεθεί στο μνημόνιο του Ιουλίου θα φέρει «φθνότερες» από το επόμενο έτος μεταβιβάσεις ακινήτων.

Συγκεκριμένα, στο μνημόνιο αναγράφεται ότι στόχος για τον Ενιαίο Φόρο Ακινήτων είναι η είσπραξη 2,7 δισεκατομμυρίων ευρώ, στην περίπτωση όμως που εγκριθεί από την τρόικα η μείωση των συντελεστών για τις μεταβιβάσεις ακινήτων θα υπάρξει απώλεια, σύμφωνα με τους

υπολογισμούς των δανειστών μας 200 εκατ. ευρώ. Η εν λόγω απώλεια, λοιπόν, με βάση το μνημόνιο, θα πρέπει να αναπληρωθεί από τον ΕΦΑ και, επομένως, τα 200 εκατ. προστίθενται στο στόχο των 2,7 δισεκατομμυρίων ευρώ και βγαίνει ο τελικός «λογαριασμός» των 2,9