

1. ΠΛΕΙΣΤΗΡΙΑΣΜΟΙ 7 ΤΡΟΠΟΙ ΣΩΖΟΥΝ ΤΟ ΣΠΙΤΙ ΤΟΥΣ

Μέσο: ΝΙΚΗ ΤΗΣ ΚΥΡΙΑΚΗΣ

Ημ. Έκδοσης: . . . 11/08/2013 Ημ. Αποδελτίωσης: . . . 12/08/2013

Σελίδα: 8



7 τρόποι σώζουν το σπίτι σας από τον πλειστηριασμό

Οδηγός επιβίωσης για υπερχρεωμένους

Της Αλεξάνδρας Πιερίδη

Το σήμα δόθηκε από τον «τσάρο» Γιάννη Στουρνάρα και από τον Ιανουάριο μπαίνει τέλος στην προστασία της πρώτης κατοικίας. Είτε με το καλό είτε και το άγριο, ακόμη και αν υπάρχουν ισχυρές πιέσεις από αρκετούς βουλευτές της συγκυβέρνησης, η άρση του παγώματος των πλειστηριασμών είναι προ των πυλών.

Σύμφωνα με ασφαλείς πληροφορίες της «Ν», στο σχέδιο του υπουργείου Ανάπτυξης - Κυβέρνησης, που έχει εκπονηθεί κατ' εντολή της Τρόικας, υπάρχουν συγκεκριμένα κριτήρια που θα καθορίζουν ποια ακίνητα θα βγαίνουν στο σφυρί από την 1η Ιανουαρίου του 2014.

Ο στόχος του υπουργείου

Στόχος του υπουργείου Ανάπτυξης είναι στο τέλος του μήνα στις αρχές Σεπτεμβρίου να παρουσιάσει ένα πλαίσιο βάσει του οποίου θα κινηθεί το σχέδιο άρσης του παγώματος των πλειστηριασμών, να ξεκινήσει διάλογος εντός των τειχών και να αποσταλεί προς έγκριση το σχέδιο στους δανειστές προκειμένου να πάρει την τελική του μορφή. Στόχος από την 1η Ιανουαρίου του 2014 να ξεπαγώσουν οι πλειστηριασμοί πρώτης κατοικίας. Επειδή οι αντιδράσεις είναι πολλές, (από ενώσεις καταναλωτών, κοινωνικές ομάδες, βουλευτές, κτηματαγορά) και η ύφεση παρά τις αντιθέτου εκτιμήσεις του οικονομικού επιτελείου είναι εδώ, το υπουργείο Ανάπτυξης επιδιώκει να χρυσώσει το χάπι.

Κοινωνικά κριτήρια

Για τον λόγο αυτό άλλωστε θα υπάρχουν και κοινωνικά κριτήρια, όπως εάν ο ιδιοκτήτης είναι άνεργος και πόσο χρόνο βρίσκεται στην ανεργία, αν είναι πολύτεκνος, κ.α. Ένα ακόμη βασικό κριτήριο είναι το εισόδημά του. Ακόμη και στην περίπτωση που είναι άνεργος μπορεί ο ή η σύζυγός του να είναι εργαζόμε-

νος, τι εισόδημα μπαίνει στο σπίτι, αν υπάρχουν άλλα εισοδήματα, όπως καταθέσεις, κωράφια, ή άλλα ακίνητα. Σημαντικό κριτήριο είναι και η χρονική διάρκεια «παγώματος» πλειστηριασμού. Δηλαδή αν κάποιος έχει κάνει χρήση της διάταξης από το 2008 σε σχέση που έχει μπει στο «πρόγραμμα» από το 2011 με τα ίδια εισοδήματα τότε θα βγει στο σφυρί το ακίνητο εκείνου που είναι περισσότερα χρόνια παγωμένο. Ακόμη δύο σημαντικά κριτήρια είναι τα τετραγωνικά μέτρα του ακινήτου, αν πρόκειται δηλαδή για μεγάλο, μεσαίο ή μικρό, η αντικειμενική του αξία αλλά και το υπόλοιπο του δανείου.

1 Ποιοί θα καούν με το καλημέρα

Στο στόχαστρο μπαίνουν περί τους 20.000 ιδιοκτήτες ακινήτων, οι οποίοι από το 2008 οπότε και ξεκί-



νησε το μέτρο της προστασίας της πρώτης κατοικίας από τους πλειστηριασμούς δεν έχουν πληρώσει ούτε μια δόση. Σε πολύ χειρότερη μοίρα από τους 20.000 ιδιοκτήτες που διατηρούν θα βρεθούν όσοι και όσες έχουν εισοδήματα, (καταθέσεις, ομόλογα, ενοίκια κ.α.) που δεν δικαιολογούν τέτοια στάση

2 Κλειδί η χρονική διάρκεια του «παγώματος»

Σημαντικό κριτήριο είναι και η χρονική διάρκεια «παγώματος» του πλειστηριασμού. Δηλαδή κάποιος έχει κάνει χρήση της διάταξης από το 2008 σε σχέση με κάποιον που έχει μπει στο «πρόγραμμα» από το 2011 με τα ίδια εισοδήματα τότε θα βγει στο σφυρί το ακίνητο εκείνου που είναι περισσότερα χρόνια «παγωμένο». Ακόμη δύο σημαντικά κριτήρια είναι τα τετραγωνικά μέτρα του ακινήτου, αν πρόκειται δηλαδή για μεγάλο, μεσαίο ή μικρό, η αντικειμενική του αξία αλλά και το υπόλοιπο του δανείου.

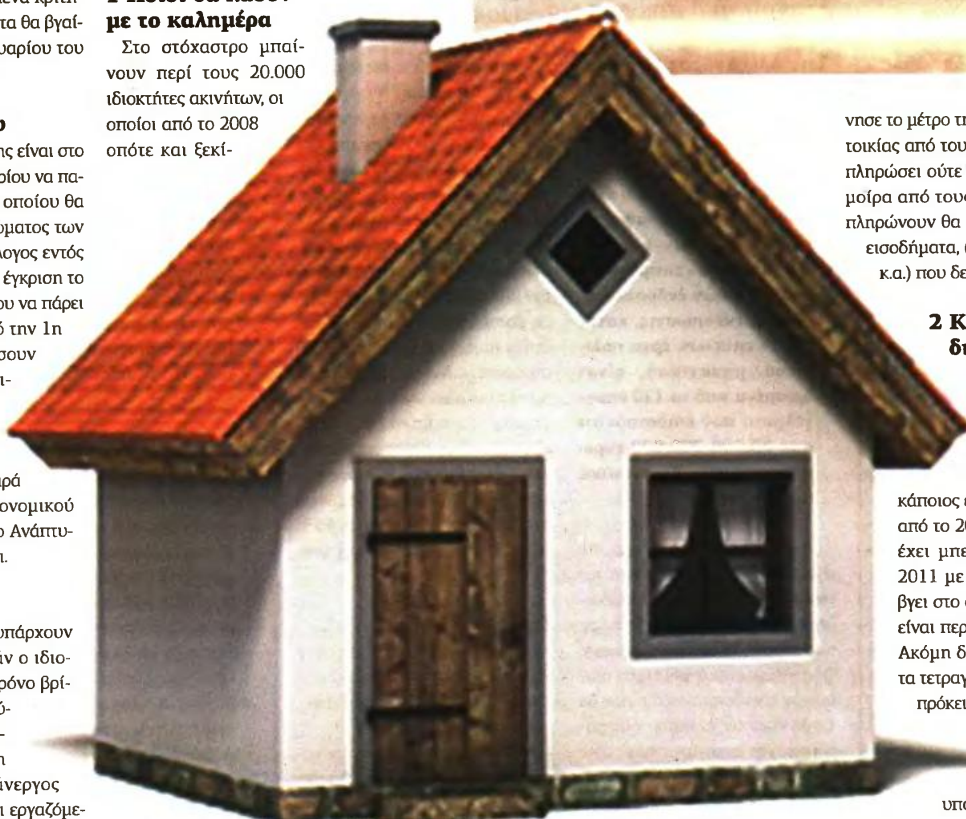

1. ΠΛΕΙΣΤΗΡΙΑΣΜΟΙ 7 ΤΡΟΠΟΙ ΣΩΖΟΥΝ ΤΟ ΣΠΙΤΙ ΤΟΥΣ

Μέσο: ΝΙΚΗ ΤΗΣ ΚΥΡΙΑΚΗΣ

Ημ. Έκδοσης: . . . 11/08/2013 Ημ. Αποδελτίωσης: . . . 12/08/2013

Σελίδα: 9



Τι υποστηρίζουν οι Καταναλωτικές Οργανώσεις για τις επιπτώσεις στην αγορά ακινήτων

ΜΙΑ άρση της αναστολής πλειστηριασμών θα είχε αρνητικές οικονομικές και κοινωνικές επιπτώσεις στην ίδια την αγορά ακινήτων, προκαλώντας ακόμα μεγαλύτερη απαξίωση των ακινήτων, στις τράπεζες, οι οποίες θα βρεθούν να κατέχουν πληθώρα ακινήτων, με επιπρόσθετα έξοδα διαχείρισής τους, αδυναμία πώλησής τους, αλλά και καμία δυνατότητα είσπραξης του υπόλοιπου ποσού του δανείου, αφού η αρχική δανειοδότηση θα υπερβαίνει κατά πολύ τα έσοδα από τον πλειστηριασμό και στους ίδιους τους δανειολήπτες. Σημειώνεται ότι τα ισχύοντα νομικά πλαίσια δεν παρέχουν επαρκές δίκτυο προστασίας στους Έλληνες δανειολήπτες. Το πρόγραμμα διευκόλυνσης για τα ενήμερα στεγαστικά δάνεια δεν αφορά παρά ένα απειροελάχιστο ποσοστό οφειλετών, ενώ ο νόμος για τα υπερχρεωμένα νοικοκυριά αφενός δεν καλύπτει την πλειοψηφία των υπερχρεωμένων δανειοληπτών, αφετέρου εμφανίζει δυσκολίες στην εφαρμογή του, κυρίως εξαιτίας των πολύ μακρινών δικασίμων. Είναι χαρακτηριστικό ότι 3 έτη μετά την ισχύ του, έχουν κατατεθεί στα ειρηνοδικεία όλης της χώρας πάνω από 64.000 αιτήσεις, έχουν συζητηθεί 21.500, έχουν εκδοθεί αποφάσεις για λιγότερες από τις μισές, ενώ το ποσοστό απόρριψης, για τυπικούς ή ουσιαστικούς λόγους, αγγίζει το 50%.



3 Κλιμακωτή άρση των πλειστηριασμών

Υπάρχει η σκέψη από τον Ιανουάριο του 2014 να επιτραπούν οι πλειστηριασμοί που αφορούν δάνεια τα οποία έχουν «κοκκινίσει» το 2009 - πριν από την κρίση - και κάθε χρόνο να απελευθερώνεται ένας χρόνος. Έτσι το 2015 θα απελευθερωθούν οι πλειστηριασμοί για τα «κόκκινα» δάνεια του 2010, το 2016 τα δάνεια του 2011 και ούτω καθεξής. Επίσης θα τεθούν κριτήρια, όπως είναι το ύψος του δανείου, π.χ. θα μπορούν να παραμένουν σε καθεστώς προστασίας δάνεια μικρότερα των 150.000 ευρώ, προκειμένου, όπως αναφέρουν, να προστατευθεί η λαϊκή κατοικία ή κατοικίες μικρότερες των 120 τ.μ. ή 140 τ.μ. Επίσης ανοικτό παραμένει το ενδεχόμενο να γίνει συνδυασμός των δύο προαναφερθέντων κριτηρίων.

4 Και όρος εγγύησης στεγαστικού δανείου

Σύμφωνα με πληροφορίες της «N» στους οφειλότες στεγαστικών δανείων το ύψος της εγγύησης για τις περιπτώσεις πλειστηριασμών θα διαμορφωθεί στο 10% και στις 40 ημέρες θα είναι η περίοδος για την καταβολή του υπολοίπου. Επίσης, η τιμή πώλησης δεν

μπορεί να είναι κατώτερη του 75% της αποτιμθείσας αξίας του ακινήτου.

5 Διακανονισμός για παραγραφή χρέους

Επίσης θα δοθεί, όπως αναφέρουν πηγές από το αρμόδιο υπουργείο, η δυνατότητα διακανονισμού για παραγραφή του χρέους συσσωρευμένων οφειλών, σε ποσοστό 65%, εφόσον η εξόφληση πραγματοποιηθεί εντός περιόδου 5 ετών και σε ποσοστό 80%, εφόσον η εξόφληση γίνει εντός 10 ετών.

6 Δανειολήπτης και Τράπεζα θα μοιραστούν την υπεραξία

Με βάση τον σχεδιασμό και τις σκέψεις που υπάρχουν, η Τράπεζα που έχει χορηγήσει το δάνειο θα υποχρεούται να μοιραστεί κατά 50% την πιθανή υπεραξία που προκύπτει από πλειστηριασμό με τον δανειολήπτη (μειώνοντας κατά το ίδιο ποσό την οφειλή του), εφόσον η πώληση πραγματοποιηθεί εντός 10 ετών από την επανάκτηση του ακινήτου.

7 Νέα ρύθμιση για τα κόκκινα δάνεια από Σεπτέμβριο

Εντός του Φθινοπώρου η κυβέρνηση θα προχωρήσει σε νέα ρύθμιση που αφορά στα

«κόκκινα» δάνεια των τραπεζών. Σύμφωνα με πηγές από το υπουργείο Ανάπτυξης, σχεδιάζεται η πλήρης επαναξιολόγηση των μέχρι τώρα παρεμβάσεων που έχουν γίνει για τα «κόκκινα» δάνεια. Η κυβέρνηση με νέα νομοθετική πρωτοβουλία θα επιχειρήσει το οριστικό ξεκαθάρισμα των μη εξυπηρετούμενων δανείων, με την εφαρμογή του ιρλανδικού μοντέλου. Το μοντέλο αυτό βασίζεται στη θεσμοθέτηση λίστας με τις αποδεκτές δαπάνες διαβίωσης ανά τύπο νοικοκυριού, αλλά και την παροχή πλήρους εικόνας εσόδων και περιουσιακής κατάστασης από τον δανειολήπτη. Με βάση αυτά τα δεδομένα, θα γίνεται ο διακανονισμός των δόσεων ή και η διαγραφή των οφειλών στις περιπτώσεις που διαπιστώνεται ότι δεν υπάρχει εισόδημα, ούτε προοπτική δημιουργίας του. Συγκεκριμένα ο φάκελος του δανειολήπτη θα περιλαμβάνει τις «αντικειμενικές δαπάνες διαβίωσης», καθώς και τα κριτήρια του «συνεργάσιμου δανειολήπτη», οι τράπεζες και τα δανειζόμενα νοικοκυριά που αδυνατούν να ανταποκριθούν λόγω της ύφεσης στις δανειακές υποχρεώσεις τους, θα μπορούν να κάτσουν σε ένα τραπέζι και γρήγορα να έλθουν σε έναν συμβιβασμό. Στην Ιρλανδία και στις άλλες χώρες που εφαρμόζεται το περιγραφόμενο μοντέλο οι τράπεζες υπολογίζουν με βάση το κό-

στος διαβίωσης τα έξοδα που χρειάζεται μία οικογένεια για να ζήσει και στη συνέχεια ερευνούν και συζητούν με τον δανειολήπτη πώς θα αξιοποιήσουν το εναπομείναν καθαρό εισόδημα. Αξίζει επίσης να αναφέρουμε ότι σε πάρα πολλές περιπτώσεις οι δανειστές προχωρούν ακόμη και σε διαγραφές χρεών, όταν διαπιστώνουν πως ένα δάνειο δεν μπορεί να εξυπηρετηθεί από τη στιγμή που δεν υπάρχει διαθέσιμο εισόδημα αλλά και ούτε προοπτική δημιουργίας του. Επίσης γίνονται πολλοί διακανονισμοί, σε τέτοιο βαθμό ώστε να μη κάνει η τράπεζα αλλά και ο δανειολήπτης να βγαίνει ωφελημένος.

Στην Ιρλανδία πριν την κατάρρευση των Ιρλανδικών τραπεζών είχε δημιουργηθεί ένας κοινός οργανισμός διαχείρισης προβληματικών δανείων, μια National Asset Management Agency (NAMA) κατά τα πρότυπα της Ιρλανδίας. Το Δεκέμβριο του 2009 η Ιρλανδική κυβέρνηση όταν κατέρρευσε το τραπεζικό σύστημα έλαβε μια στρατηγική πρωτοβουλία να συστήσει την Εθνική εταιρία asset management στην οποία μεταφέρε 74 δισεκατομμύρια ευρώ ονομαστικής αξίας κατά βάση στεγαστικής πίστης. Η δημιουργία National Asset Management Agency στην Ελλάδα θα είχε επιχειρηματική, στρατηγική, τραπεζική και επενδυτική λογική.



Η ΥΠΟΒΟΛΗ ΤΩΝ ΑΙΤΗΣΕΩΝ ΓΙΝΕΤΑΙ ΜΟΝΟ ΜΕΣΩ ΤΟΥ ΔΙΑΔΙΚΤΥΑΚΟΥ ΤΟΠΟΥ

ΙΚΥ: 395 υποτροφίες στην Ελλάδα και το εξωτερικό

Σε 295 πτυχιούχους που επιθυμούν να αποκτήσουν μεταπτυχιακό τίτλο σπουδών πρώτου κύκλου, αλλά και σε 100 ερευνητές που ενδιαφέρονται να συμμετάσχουν στο πρόγραμμα κορήνωσης υποτροφιών short terms απευθύνονται οι Προσκλήσεις Εκδύλωσης Ενδιαφέροντος του Ιδρύματος Κρατικών Υποτροφιών (ΙΚΥ).

Ειδικότερα το ΙΚΥ για το ακαδημαϊκό έτος 2013-2014 θα χρηματοδοτήσει 295 θέσεις υποτροφιών για μεταπτυχιακές σπουδές πρώτου κύκλου (μάστερ) στην Ελλάδα και το εξωτερικό και 100 θέσεις υποτροφιών για την απόκτηση τεχνολογίας σε αναγνωρισμένα επιστημονικά - ερευνητικά κέντρα του εξωτερικού.

■ Ο αριθμός των θέσεων για τις μεταπτυχιακές σπουδές κατά επιστημονική περιοχή έχει ως εξής:

Μεταπτυχιακές σπουδές στην Ελλάδα (235 θέσεις)

1. Ανθρωπιστικές Επιστήμες, Επιστήμες Εκπαίδευσης, Πολιτισμικές Σπουδές, Εικαστικές Επιστήμες: 38 θέσεις

2. Νομικές, Πολιτικές, Κοινωνικές και Οικονομικές Επιστήμες: 38 θέσεις

3. Βιολογικές και Ιατρικές Επιστήμες: 40 θέσεις

4. Γεωτεχνικές Επιστήμες, Ενεργειακές Επιστήμες, Περιβαλλοντικές Επιστήμες και Επιστήμες Διαστήματος: 40 θέσεις

5. Επιστήμες Μαθηματικών, Φυσικής, Χημείας: 40 θέσεις

6. Επιστήμες Μηχανικών, Επιστήμες Πληροφορικής και Τηλεπικοινωνιών: 39 θέσεις

Μεταπτυχιακές σπουδές στο εξωτερικό (60 θέσεις)

1. Ανθρωπιστικές Επιστήμες, Επιστήμες Εκπαίδευσης, Πολιτισμικές Σπουδές, Εικαστικές Επιστήμες: 10 θέσεις

2. Νομικές, Πολιτικές, Κοινωνικές και Οικονομικές Επιστήμες: 10 θέσεις

3. Βιολογικές και Ιατρικές Επιστήμες: 10 θέσεις

4. Γεωτεχνικές Επιστήμες, Ενεργειακές, Περιβαλλοντικές Επιστήμες και Επιστήμες Διαστήματος: 10 θέσεις

5. Επιστήμες Μαθηματικών, Φυσικής, Χημείας: 10 θέσεις

6. Επιστήμες Μηχανικών, Επιστήμες Πληροφορικής και Τηλεπικοινωνιών: 10 θέσεις

Οι ενδιαφερόμενοι για τις μεταπτυχιακές σπουδές θα πρέπει να είναι έλληνες πολίτες ή πολίτες της ΕΕ, ή πολίτες άλλων κρατών. Για τους υποψηφίους που δεν είναι έλληνες πολίτες απαιτείται πιστοποιητικό επαρκούς γνώσης της ελληνικής γλώσσας επιπέδου Δ (Ν 2413/1996 άρθρο 10 παρ. 1), το οποίο θα πρέπει να έχει αποκτηθεί από το Κέντρο Ελληνικής Γλώσσας ή το Σχολείο της Ελληνικής Γλώσσας του ΑΠΘ. Δεν απαιτείται η απόδειξη γνώσης της ελληνικής γλώσσας για Βορειοηπειρωτές, Κύπριους, ομογενείς και ομογενείς αλλοδαπούς που προέρχονται από την Κωνσταντινούπολη και από τα νησιά Μύθοι και Τένεδο. Επίσης, οι ενδιαφερόμενοι θα πρέπει να είναι κάτοχοι πτυχίου-διπλώματος ελληνικού πανεπιστημίου ή ισότιμου



ΥΠΟΤΡΟΦΟΙ ΕΞΩΤΕΡΙΚΟΥ

Θα λαμβάνουν €870 για τροφεία και εφάπαξ €700 για έξοδα εγκατάστασης

Στους υποτρόφους εξωτερικού χορηγούνται:

α. Μηνιαία τροφεία ύψους 870 ευρώ, β. δαπάνες για τα καθαρά πανεπιστημιακά δίδακτρα υποχρεωτικού χαρακτήρα (tuition fees), το ύψος των οποίων δεν θα υπερβαίνει το ποσό των 5.000 ευρώ ετησίως, γ. κολεγιακά δίδακτρα, ποσό ύψους έως 2.000 ευρώ ετησίως, δ. μέρος εργαστηριακών δαπανών, εφόσον έχουν υποχρεωτικό χαρακτήρα για την εκτέλεση του προγράμματος σπουδών που εγκρίθηκε από το ΔΣ, όχι ανώτερο των 2.500 ευρώ ετησίως, ε. ασφάλιση, όπου απαιτείται και εφόσον δεν συμπεριλαμβάνεται στα δίδακτρα, ποσό όχι ανώτερο των 2.500 ευρώ ετησίως, στ. εφάπαξ ποσό ύψους 700 ευρώ για έξοδα πρώτης εγκατάστασης, το οποίο αποσκοπεί να καλύψει και τα έξοδα των ειστηρίων μετάβασης και οριστικής επανόδου στην Ελλάδα, μετά τη λήξη των σπουδών τους, ζ. δαπάνη δημοσίευσης διπλωματικής εργασίας, ποσό ύψους 150 ευρώ. Εάν το Πανεπιστήμιο απαιτεί δημοσίευση σε εκδοτικό οίκο, το ΔΣ αποφασίζει κατά περίπτωση.

πτυχίου-διπλώματος της αλλοδαπής, ή πτυχίου ελληνικού Τεχνολογικού Εκπαιδευτικού Ιδρύματος ή ισότιμου της αλλοδαπής. Ο τελικός βαθμός του πτυχίου-διπλώματός τους θα πρέπει να αναγράφεται με ακρίβεια δύο δεκαδικών ψηφίων.

Πρέπει να διευκρινισθεί ότι πτυχιούχος θεωρείται και ο υποψήφιος που κατέχει - εντός της καταληκτικής ημερομηνίας υποβολής αιτήσεων - βεβαίωση της γραμματείας του οικείου ιδρύματος ότι εξετάσθηκε επιτυχώς σε όλα τα απαιτούμενα μαθήματα και έχει εκπληρώσει όλες τις σπουδαστικές υποχρεώσεις για τη λήψη του πτυχίου του (π.χ. επιτυχής εξέταση διπλωματικής εργασίας, ολοκλήρωση πρακτικής άσκησης). Στη βεβαίωση θα πρέπει να αναγράφεται ο τελικός βαθμός με ακρίβεια δύο δεκαδικών ψηφίων. Στην περίπτωση που στη βεβαίωση-πτυχίο αναγράφεται μόνο χαρακτηρισμός (Καλώς, Λίαν Καλώς, Αριστα), ο υποψήφιος θα συμπληρώνει ως βαθμό πτυχίου τον κατώτερο βαθμό της κλίμακας του αντίστοιχου

χαρακτηρισμού του πτυχίου, ήτοι ο βαθμός 5 για το Καλώς, ο βαθμός 6,50 για το Λίαν Καλώς και ο βαθμός 8,50 για το Αριστα. Σε διαφορετική περίπτωση θα συμπληρώνει ως βαθμό πτυχίου τον βαθμό 5.

Ο βαθμός πτυχίου που θα συμπληρωθεί στην ηλεκτρονική αίτηση-πλατφόρμα θα πρέπει να ταυτίζεται με τον αναγραφόμενο στο πτυχίο-βεβαίωση με το οποίο ο υποψήφιος λαμβάνει μέρος στη διαδικασία.

Παράλληλα, οι υποψήφιοι θα πρέπει να είναι κάτοχοι πιστοποιητικού γλωσσομάθειας επιπέδου τουλάχιστον καλής γνώσης (επίπεδο B2) σε τουλάχιστον μία ξένη γλώσσα.

Οι ενδιαφερόμενοι θα πρέπει να συμπληρώσουν έως τις 12 Σεπτεμβρίου 2013 και ώρα Ελλάδος 16.00, ειδικά αίτηση-υπεύθυνα δήλωση, που διατίθεται αποκλειστικά σε ηλεκτρονική μορφή. Η υποβολή γίνεται μόνο μέσω του διαδικτυακού τόπου/πλατφόρμας http://apps.gov.gr/minedu/iky_scholarships/iky/public/ χωρίς καμία παράλειψη.

ΥΠΟΤΡΟΦΟΙ ΕΣΩΤΕΡΙΚΟΥ

Δικαιολογούνται ποσά έως €3.000 για πανεπιστημιακά δίδακτρα

Στους υποτρόφους εσωτερικού χορηγούνται:

α. Μηνιαία τροφεία ύψους 450 ευρώ, β. δαπάνες για τα καθαρά πανεπιστημιακά δίδακτρα υποχρεωτικού χαρακτήρα, που δεν θα υπερβαίνουν το ποσό των 3.000 ευρώ ετησίως, γ. συνολικές δαπάνες μετακίνησης και έξοδα εγγραφής σε επιστημονικά συνέδρια του εξωτερικού μέχρι του ποσού των 1.500 ευρώ, δ. δαπάνη δημοσίευσης μεταπτυχιακής διπλωματικής εργασίας ποσό ύψους 150 ευρώ.

Η καταβολή όλων των ανωτέρω ποσών, εκτός των τροφείων, γίνεται με κατάθεση των νομίμων παραστατικών, όπως αυτά αναφέρονται στη σύμβαση του υποτρόφου.

Στους υποτρόφους εξωτερικού ή εσωτερικού, που πραγματοποιούν μεταπτυχιακές σπουδές πρώτου κύκλου σε πανεπιστήμια ή ΤΕΙ που έχουν σύμβαση με αντίστοιχα ιδρύματα της αλλοδαπής ή ημεδαπής και που σύμφωνα με τα προγράμματα σπουδών τους θα απαιτηθεί η μετάβασή τους για ορισμένο χρονικό διάστημα στο εξωτερικό ή στην Ελλάδα αντίστοιχα, θα χορηγούνται για το διάστημα αυτό τα τροφεία που ισχύουν για τους υποτρόφους του εξωτερικού ή του εσωτερικού, αντίστοιχα.

Στους μουσουλμάνους, Ρομά, παλιννοστούντες δεύτερης γενιάς, τέκνα μεταναστών δεύτερης γενιάς, χορηγείται το ποσό των 150 ευρώ, πλέον των τροφείων εκάστου προγράμματος.

Στα ΑμεΑ με ποσοστό αναπηρίας άνω του 67% χορηγείται το ποσό των 200 ευρώ, πλέον των τροφείων εκάστου προγράμματος.

Στους υποτρόφους με ατομικό

φορολογητέο εισόδημα έως 15.000 ευρώ (ή οικογενειακό κατά περίπτωση), καθώς και σε πολυτέκνους ή σε τέκνα πολυτέκνων οικογενειών χορηγείται το ποσό των 200 ευρώ, πλέον των τροφείων εκάστου προγράμματος, και καλύπτονται τα επίσημα δίδακτρα έως του ποσού των 8.000 ευρώ ανά πρόγραμμα.

■ Σκοπός του προγράμματος short terms είναι η μετακίνηση μεμονωμένων ερευνητών σε αναγνωρισμένα επιστημονικά - ερευνητικά κέντρα (Πανεπιστήμια, Διεθνείς Οργανισμούς, Εγκεκριμένα Ινστιτούτα κ.ο.κ.) του εξωτερικού για απόκτηση τεχνολογίας.

Το Ίδρυμα Κρατικών Υποτροφιών προκηρύσσει, λοιπόν, συνολικά 100 θέσεις υποτροφιών στις εξής επιστημονικές περιοχές:

1. Ανθρωπιστικές Επιστήμες, Επιστήμες Εκπαίδευσης, Πολιτισμικές Σπουδές, Εικαστικές Επιστήμες.

2. Νομικές, Πολιτικές, Κοινωνικές και Οικονομικές Επιστήμες.

3. Βιολογικές και Ιατρικές Επιστήμες.

4. Γεωτεχνικές Επιστήμες, Ενεργειακές Επιστήμες, Περιβαλλοντικές Επιστήμες και Επιστήμες Διαστήματος.

5. Επιστήμες Μαθηματικών, Φυσικής, Χημείας.

6. Επιστήμες Μηχανικών, Επιστήμες Πληροφορικής και Τηλεπικοινωνιών.

Η υποβολή της αίτησης γίνεται μόνο μέσω ηλεκτρονικού ταχυδρομείου, στο e-mail: short-terms@iky.gr χωρίς καμία παράλειψη.

Οι ενδιαφερόμενοι για περισσότερες πληροφορίες μπορούν να επισκεφτούν την ιστοσελίδα του ΙΚΥ, www.iky.gr.

3. ΚΑΤΑΒΟΛΗ ΟΙΚΟΓΕΝΕΙΑΚΩΝ ΕΠΙΔΟΜΑΤΩΝ ΣΕ 99.683 ΔΙΚΑΙΟΥΧΟΥΣ

Μέσο: Ο ΛΟΓΟΣ ΤΗΣ ΚΥΡΙΑΚΗΣ

Ημ. Έκδοσης: . . . 11/08/2013 Ημ. Αποδελτίωσης: . . . 12/08/2013

Σελίδα: 2



ΟΓΑ

Καταβολή οικογενειακών επιδομάτων σε 99.683 δικαιούχους

Την Τετάρτη 14 Αυγούστου θα καταβληθούν σε 99.683 δικαιούχους του ΟΓΑ τα νέα οικογενειακά επιδόματα, το ενιαίο επίδομα στήριξης τέκνων (Ν 4093/2012) και το ειδικό επίδομα τρίτεκνων και πολύτεκνων οικογενειών (Ν 4141/2013).

Πρόκειται για 99.683 άτομα, για τα οποία έγινε οριστική εκκαθάριση του έντυπου Ε1 από την Γενική Γραμματεία Πληροφοριακών Συστημάτων και τα οποία στη συνέχεια συμπλήρωσαν σωστά το έντυπο Α21 και κρίθηκαν δικαιούχοι μετά τους σχετικούς ελέγχους.

Όπως αναφέρει σε σχετική ανακοίνωσή του ο ΟΓΑ, θα ακολουθήσουν και άλλες καταβολές οικογενειακών επιδομάτων στους υπόλοιπους δικαιούχους, τον επόμενο μήνα, σύμφωνα με την πορεία των οριστικών εκκαθαρίσεων που διαβιβάζεται στον Οργανισμό από την ΓΓΠΣ.

Υπενθυμίζεται ότι δικαιούχοι είναι πλέον και όσοι έχουν ένα παιδί και πληρούν τα κριτήρια που θέτει ο Νόμος. Αυτό που πρέπει να κάνουν οι ενδιαφερόμενοι είναι να υποβάλουν ηλεκτρονικά, μετά την φορολογική τους δήλωση και το έντυπο Α21 μέσω του TaxisNet της ΓΓΠΣ.



Επιμέλεια:
ΜΙΝΑ ΜΠΑΓΙΩΤΑ
mbagiota@e-typos.com

ΑΠΑΝΤΑΜΕ
στις ερωτήσεις σας



Στείλετε τα ερωτήματά σας: **Ελευθερος Τύπος, Αγίας Λαύρας 2 & Σαρανταπόρου, Ν. Ηράκλειο, Τ.Κ. 14121** (Για το ένθετο «Ασφάλιση & Συντάξεις»), στο fax: 210-8113001 ή στην ηλεκτρονική διεύθυνση: **asfalisi@e-typos.com**

ΕΙΔΙΚΟΙ ΣΥΜΒΟΥΛΕΥΟΥΝ ΓΙΑ ΤΟ ΠΟΤΕ ΚΑΙ ΜΕ ΠΟΙΕΣ ΠΡΟΫΠΟΘΕΣΕΙΣ ΜΠΟΡΕΙΤΕ

«Έξοδος» στα 58 με 10.800 ημέρες

Εκω γεννηθεί στις 30/6/1956 και η ασφάλισή μου ξεκίνησε την 1η/8/1981 στο ΙΚΑ. Από 1/8/1981-31/10/2005 ήμουν ασφαλισμένος στο ΙΚΑ. Ημέρες ασφάλισης στο ΙΚΑ από 1/8/1981-31/10/2005 (7.179 ένημα). Από 1/11/2005 έως σήμερα είμαι ασφαλισμένος στο ΤΑΥΣΟ (Ταμείο Σύνταξης και Επικουρικής Ασφάλισης Προσωπικού Γεωργικών Συνεταιριστικών Οργανώσεων), το οποίο την 1η/8/2007 απορροφήθηκε από το ΙΚΑ. Συνολικά, μέχρι και τις 30/4/2013 οι ημέρες ασφάλισής μου είναι 9.429. Ημέρες ασφάλισης από 1/11/2005 έως σήμερα (2.250), από τις οποίες 525 στο ΤΑΥΣΟ (αυτόνομο) και οι υπόλοιπες 1.725 στο ΙΚΑ μετά την απορρόφηση του ΤΑΥΣΟ. Και αναλυτικά ανά έτος έχουν ως εξής:

ΕΤΟΣ	1981	1982	1983	1984	1985	1986	1987	1988	1989
ΗΜΕΡΕΣ	125	300	300	300	300	300	300	300	300

ΕΤΟΣ	1990	1991	1992	1993	1994	1995	1996	1997	1998
ΗΜΕΡΕΣ	300	300	300	300	300	300	300	300	300

ΕΤΟΣ	1999	2000	2001	2002	2003	2004	2005	2006	2007
ΗΜΕΡΕΣ	300	300	300	300	300	273	231	300	300

ΕΤΟΣ	2008	2009	2010	2011	2012	2013
ΗΜΕΡΕΣ	300	300	300	300	300	100

Η στρατιωτική μου θητεία είναι 28 μήνες, είμαι πτυχιούχος τετραετούς φοίτησης και έχω δύο ενήλικα παιδιά. Από αυτά μέχρι σήμερα δεν έχω αναγνωρίσει τίποτα.

Απ. Με βάση τα στοιχεία που μας δίνετε, εφόσον εξαγοράσετε επαρκή χρόνο για θεμελίωση το 2011 με 10.500 ημέρες από τα πλασματικά (σπουδές), θα μπορείτε να συνταξιοδοτηθείτε σε ηλικία 58 ετών με 10.800 ημέρες τουλάχιστον τη στιγμή της αίτησης.

Υπάλληλος ΔΟΥ Ρόδου
Συνταξιοδοτική πράξη 7/6/2011. Γενικό σύνολο υπηρεσίας: 37 χρόνια, 2 μήνες, 24 ημέρες
Αναλυτικά:
Από 8/8/1973 έως 15/7/1986 εργάστηκα στο Λιμενικό Ταμείο Δωδεκανήσου (ΝΠΔΔ) με ασφαλεία ΙΚΑ (δηλαδή 12 χρόνια, 11 μήνες, 8 ημέρες).
Από 16/7/1986 έως 1/11/2010 εργάστηκα στη ΔΟΥ Ρόδου (δηλαδή 24 χρόνια, 3 μήνες, 16 ημέ-

Σε ΟΑΕΕ και ΙΚΑ

Είμαι γεννημένος το 1962, ηλικίας 51 χρόνων σήμερα.
1) Ασφαλίστηκα το 1986 στο ΤΕΒΕ και έχω 575 ημέρες.
2) Ασφαλίστηκα το 1988 στο ΙΚΑ και έχω 463 ένημα και επιδότηση ανεργίας 300 ημερών.
3) Το 1991 από τον Ιούνιο μέχρι το 2012 (31-12-2012) έχω 6.450 ένημα και συ-

νεχίζω στον ΟΑΕΕ. Πότε μπορώ να βγω στη σύνταξη κανονικά; Πότε μπορώ να εξαγοράσω πλασματικά, πόσα και ποια; Και πότε μπορώ να βγω με 25ετία, 30ετία, 35ετία και 40ετία και ποια θα είναι η διαφορά; Μπορώ να εξαγοράσω το χρόνο πριν από την εγγραφή μου στο ΤΕΒΕ, πόσα έτη

και πότε; Επ. σπουδών και Στρατού; Κωνσταντίνος Καπογιάννης

Απ. Με βάση τα στοιχεία που μας δίνετε, θα μπορείτε να συνταξιοδοτηθείτε στα 62 με μειωμένη σύνταξη και στα 67 με πλήρη. Εναλλακτικά, στα 62 με 40 έτη. Από τα 40 θα μπορείτε να εξαγοράσετε 7 πλασματικά από το στρατό, τις σπουδές, τα τέκνα.

ρε). Από πού και πώς θα υπολογισθεί το εφάπαξ που δικαιούμαι να πάρω; Εάν πάρω από το Λιμενικό Ταμείο Δωδεκανήσου για τα χρόνια που ήμουν εκεί, πώς θα υπολογισθεί και πόσα θα πάρω; Βαρβάρα Χρύση - Κάζα Αφάντου, Ρόδος

Απ. Το εφάπαξ θα το λάβετε σε 2 τμήματα. Ένα από το ΤΠΔΥ και ένα από το Νομικό Πρόσωπο όπου απα-

σολογήκατε. Στην πρώτη περίπτωση θα υπολογισθεί με το Π.Δ. 243/1984, όπως μπορούμε να δούμε, και θα είναι περίπου 8.500 ευρώ.

Ασφαλισμένος στο ΙΚΑ από το 1968

Εκω γεννηθεί τον Μάρτιο του 1953. Είμαι ασφαλισμένος στο ΙΚΑ από το 1968. Φέτος, έκλεισα τα 60. Μέχρι τέλος του 2012, έχω συνολικά 9.225 ένημα στον ιδιωτικό τομέα. Από αυτά, τα τελευταία 4.830 είναι βαρέα. Συνεχίζω να εργάζομαι. Παρακαλώ πότε βγαίνω σε πλήρη σύνταξη; Εκω κάποιο όφελος εάν εξαγοράσω τους 28 μήνες του στρατού; Δ.Κ.

Απ. Σε πλήρη σύνταξη μπορείτε να συνταξιοδοτηθείτε με το καθεστώς των βαρέων στα 62. Δεν συμφέρει η εξαγορά της θητείας.

Τραπεζοϋπάλληλος

Είμαι γεννημένη το 1958, σήμερα 55 χρόνων. Εργάζομαι σε τράπεζα και είμαι ασφαλισμένη στο ΙΚΑ. Το 1992 έως το τέλος του 2001 είχα τουριστικό πρακτορείο, οφείλω τις εισφορές - αν όχι όλες, πολλές. Μπορώ να τις εξαγοράσω; Συμφέρει, έχουν δύναμη και ισχύ τα ένημα αυτά και δύναται να χρησιμοποιηθούν προς όφελος

μου; Πότε μπορώ να πάρω σύνταξη στην καινούργια μου θέση από το 2002 έως σήμερα, όπου συνεχίζω να εργάζομαι; Ηδη έχω 3.600 ένημα, μπορώ να εξαγοράσω έτη ανεργίας και σπουδών; Κασσιανή Καπογιάννη

Απ. Με βάση τα στοιχεία που μας δίνετε, θα μπορείτε να συνταξιοδοτηθείτε σε ηλικία 62 ετών με μειωμένη σύνταξη και στα 67 με πλήρη. Όσο χρόνο μπορείτε να χρησιμοποιήσετε από το ΤΑΝΠΥ, να το κάνετε.

ΙΚΑ και ΤΑΜΠΥ

Είμαι 57 χρόνων, γεννήθηκα στις 6/3/1956, μπέρα τέκνου που γεννήθηκε στις 4/11/82. Εκω σπουδές 2 ετών στις αναγνωρισμένες σχολές «Ομίεγα» τουριστικών επαγγελματιών και έχω τα εξής ασφαλιστικά δεδομένα:
α) Πρωτοασφαλίστηκα στο ΙΚΑ από έως 20/7/76 έως 28/2/86 **2.723**
β) Ασφαλισμένη ΤΑΜΠΥ (ΟΑΕΕ) από 1ης/4/86 έως 31/12/12 **8.022**
Σύνολο ενσήμων ΙΚΑ + ΟΑΕΕ 31/12/12 **10.745**

Εξακολουθώ να είμαι ασφαλισμένη στον ΟΑΕΕ. Ταμείο ΤΑΜΠΥ (ΟΑΕΕ) 25ετία συμπλήρωσα στις 3/4/2011. Πότε μπορώ να βγω με πλήρη σύνταξη; Σας ευχαριστώ εκ των προτέρων

Αρχιτέκτονας μηχανικός

Γεννήθηκα στις 27/11/1956 και είμαι αρχιτέκτονας μηχανικός. Από 4/2/1983 έως σήμερα έχω πληρώσει ασφαλιστικές εισφορές στους κλάδους κύριας ασφάλισης (Κ.Σ.-ΕΙ.ΠΡ.) - ΚΥΤ - Πρόνοιας. Παρακαλώ πολύ αν μπορείτε να μου απαντήσετε αν θεμελιώνω δικαίωμα, πόσο πλασματικό χρόνο μπορώ να εξαγοράσω και πότε συνταξιοδοτούμαι. Α.Κ.

Απ. Δεν θεμελιώνετε καθώς και με ανύπατη εξαγορά πλασματικών δεν συμπληρώνετε 35ετία το 2012. Θα μπορείτε να συνταξιοδοτηθείτε στα 62 με 40 τουλάχιστον έτη ή στα 67.



Μέσο: ΕΛΕΥΘΕΡΟΣ ΤΥΠΟΣ

Ημ. Έκδοσης: . . . 12/08/2013 Ημ. Αποδελτίωσης: . . . 12/08/2013

Σελίδα: 31



Οι νομικοί σύμβουλοι του ενθέτου «Ασφάλιση & Συντάξεις» του «Ε.Τ.» δίνουν εγκυρες απαντήσεις στα δικά σας ερωτήματα για το πώς σας επηρεάζουν οι αλλαγές που έχει επιφέρει το νέο ασφαλιστικό νομοσχέδιο στα όρια ηλικίας συνταξιοδότησης και στον τρόπο υπολογισμού των συντάξεων.

ΝΑ ΣΥΝΤΑΞΙΟΔΟΤΗΘΕΙΤΕ



Μπορώ να εξαγοράσω χρόνια (κενά - παιδί) ώστε να θεμελιώσω δικαίωμα; Βγαίνω εξαγοράζοντας στα 60; Αν θεμελιώσω για αργότερα, μπορώ να κλείσω το μαγαζί μου για να μην πληρώσω άλλο στον ΟΑΕΕ (ΤΕΒΕ) και να περιμένω για τη σύνταξη; Γενικά, τι πρέπει να κάνω;

Απ. Δεν φαίνεται να επαρκούν τα πλασματικά (κενά και τέκνο) για να συμπληρώσετε 35ετία για θεμελίωση το 2010 ούτε για να μπορέσετε άμεσα να συνταξιοδοτηθείτε. Αν υποβάλετε όμως αίτημα, θα το απορρίψει ο ΟΑΕΕ και θα γυρίσει το φάκελό σας στο ΙΚΑ, το οποίο και θα σας συνταξιοδοτήσει.

Σύζυγος με αναπηρία
Είμαι γεννημένη στις 11/7/1957. Ασφαλιστικά για πρώτη φορά στο ΙΚΑ από το έτος 1988 μέχρι και σήμερα. Εχω 2.563 έσομα από εποχική θερινή εργασία. Ο σύζυγός μου παίρνει αναπηρική σύνταξη από ΤΕΒΕ με ποσοστό αναπηρίας 67%.

- 1) Σε ποια ηλικία μπορώ να βγω σε σύνταξη;
 - 2) Ποιους χρόνους μπορώ να αναγνωρίσω;
 - 3) Δικαιούμαι επιπλέον χρόνο ασφάλισης; Σας παρακαλώ πολύ, απαντήστε μου.
- Ευχαριστώ πολύ
Μαύρα Κόκλα**

Απ. Δεν μπορείτε να συνταξιοδοτηθείτε με τόσο λίγο χρόνο ασφάλισης που μας λέτε ότι έχετε. Δεν μπορείτε να εξαγοράσετε πλασματικά έτη. Θα πρέπει να κάνετε είτε προαιρετικά είτε να ασφαλιστείτε με εργασία. Θα μπορείτε να συνταξιοδοτηθείτε με τουλάχιστον 4.500 ημέρες είτε στα 62 με μειωμένη σύνταξη ή στα 67. Για τη μειωμένη απαιτούνται 100 ημέρες ανά έτος πριν από την αίτηση συνταξιοδότησης.

Ανεργος
Είμαι γεννημένος στις 16/4/1953. Ενομή ΙΚΑ: 5.300 βαρέα - ανθυγόνια. Απολύθηκα: 14/09/2011. Ταμείο ανεργίας: 1 χρόνο.

Απ. Θα μπορείτε να συνταξιοδοτηθείτε σε ηλικία 62 ετών με το καθεστώς των βαρέων.

Εκπαιδευτικός
Είμαι εκπαιδευτικός στο Δημόσιο, 47 χρόνων, πολύτεκνος (4 παιδιά

σπουδών. Επίσης, έχω υπηρετήσει στο στρατό 26 μήνες. Παρακαλώ ενημερώστε με ποιες προϋποθέσεις μπορώ να συνταξιοδοτηθώ για μειωμένη ή πλήρη σύνταξη.

Απ. Μπορείτε άμεσα να συνταξιοδοτηθείτε με μειωμένη σύνταξη. Η μείωση θα είναι 6 για κάθε έτος πριν από το 67ο.

Νέος ασφαλισμένος
Είμαι γεννημένος στις 14/7/1943. Ημουν ασφαλισμένος στο ΙΚΑ από 6/2001 έως 1/2002 και έχω 196 έσομα και από τότε έως σήμερα έχω 3.350 έσομα του ΤΕΒΕ. Μπορείτε να μου πείτε αν δικαιούμαι σύνταξη; Γιάννης Ζώνης

Απ. Μάλλον ανήκете στους νέους ασφαλισμένους. Θα πρέπει να συμπληρωθούν 4.500 ημέρες συνολικά για να συνταξιοδοτηθείτε. Δεν μπορείτε με λιγότερες. Το όριο ηλικίας το έχετε συμπληρώσει.

Ανοδοπώλης
Εχω γεννηθεί 28/4/1953. Εχω ένα παιδί 40 χρόνων. Δεν έχω κάνει σπουδές. Ξεκίνημα να εργάζομαι πρώτα στο ΙΚΑ από 1ης/3/79 έως 31/5/79. Μετά κενό και ξανά ΙΚΑ από 1ης/4/80 έως 31/7/80. Μετά κενό. ΤΕΒΕ από 10/4/81 μέχρι και σήμερα. Εχω ανοδοπωλείο. Βγαίνω σε σύνταξη στα 60 ή αργότερα;

Απ. Θα μπορέσετε να συνταξιοδοτηθείτε κανονικά με πλήρη σύνταξη με τη συμπλήρωση του 60ού έτους της ηλικίας σας. Εφόσον απαιτηθεί εξαγορά, θα είναι για τη συμπλήρωση 36 ετών.

20 χρόνια ΟΑΕΕ
Εχω γεννηθεί στις 7/9/1955. Εχω έσομα ΙΚΑ 4.550. Εχω ασφάλιση ΟΑΕΕ 20 χρόνια (Ιούλιος '13). Εχω 28 μήνες στρατιωτικό, το οποίο δεν έχω αναγνωρίσει. Εάν μπορείτε να μου απαντήσετε:
1) Πότε μπορώ να πάρω σύνταξη;
2) Πρέπει να αναγνωρίσω τα χρόνια του στρατού;
**Ευχαριστώ
Χρήστος Μαχαλιώτης
Καρpenήσι**

Απ. Από τον ΟΑΕΕ θα μπορείτε να συνταξιοδοτηθείτε με τη συμπλήρωση του 60ού σας έτους, αν συμπληρώσατε την 35ετία μέχρι την 31/12/2012, όπως μας λέτε. Χρειάζεται να εξαγοραστεί πλασματικός χρόνος μέχρι συμπλήρωσης 37 ετών τη στιγμή της αίτησης.

Απόφοιτος 2 σχολών ΤΕΙ
Εχω γεννηθεί στις 28 Σεπτεμβρίου 1952. Εχω ασφαλιστικό φορέα το ΙΚΑ και από 1ης Μαρτίου 1987 έως 1η Απριλίου 2013 έχω 7.800 έσομα. Εχω σπουδάσει σε 2 σχολές των ΤΕΙ. Η μία σχολή είχε 3 χρόνια σπουδών και η άλλη 3,5 χρόνια

Εργαζόμενος στη ΔΕΗ

Εργάζομαι στη ΔΕΗ. Είμαι γεννημένος τον Σεπτέμβριο του 1955, κλείνοντας φέτος τα 58 μου χρόνια. Είμαι ασφαλισμένος στο ΙΚΑ από 1ης/1/1979 έως 15/2/1985, χρόνος ο οποίος εξαγοράστηκε ως χρόνος επικουρικής ασφάλισης. Από 16/2/1985 έως και σήμερα ανήκω στο μόνιμο προσωπικό της ΔΕΗ. Στις 30/9/2013 συμπληρώνω 32 χρόνια, 9 μήνες και 10 ημέρες, από τα οποία 4 χρόνια, 2 μήνες και 3 ημέρες ως πρωτασφαλιζόμενος στο ΙΚΑ. Θα σας παρακαλούσα να με ενημερώσετε πότε ακριβώς μπορώ να υποβάλω την πα-

ραίτησή μου, με πόσο χρόνο εξαγοράς στρατιωτικής θητείας και τι ακριβώς είναι και αν με αφορά στο θέμα των πλασματικών ετών με δωρεάν έσομα 2 ετών και 4 μηνών που αναφέρει στο φύλλο της 22α/4/2013.
Ανδρέας Λιάκος

Απ. Δεν μπορείτε να χρησιμοποιήσετε δωρεάν πλασματικό χρόνο για τη συμπλήρωση της 35ετίας. Μόνο το στρατό αφού συμπληρώσετε το 58ο έτος της ηλικίας σας τον Σεπτέμβριο. Τότε με 35 συνολικά έτη θα μπορείτε άμεσα να συνταξιοδοτηθείτε χωρίς όριο ηλικίας.

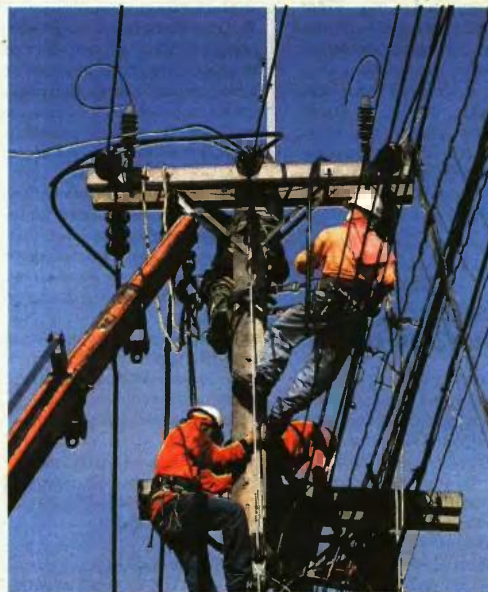

ανήλικα), το μικρότερο 5 χρόνων. Εχω διοριστεί το 2007. Εχω 11 χρόνια προϋπηρεσίας + 2 χρόνια στρατό + 4 χρόνια πανεπιστήμιο. Πόσο χρόνων μπορώ να βγω στη σύνταξη -το συντομότερο-, πόσα χρόνια μπορώ και με συμφέρει να εξαγοράσω και πόσο θα μου κοστίσει ο χρόνος + δόσεις. Τι με συμφέρει: Να βγω στη σύνταξη, πόσο χρόνων και με πόσα χρόνια;

Απ. Δεν μας λέτε αν ασφαλιστήκατε πρώτη φορά πριν από το 1993 ή μετά. Αν είστε μετά το 1993, θα μπορείτε να συνταξιοδοτηθείτε στα 62 με μειωμένη και στα 67 με πλήρη. Εάν είστε πριν από το 1993, θα μπορείτε να συνταξιοδοτηθείτε με εξαγορά πλασματικών

και συμπλήρωση 20ετίας το 2011 από τα 52 και μετά.

Τρίτεκνος
Ημερομηνία γεννήσεως: 25/8/1957. Εχω τρία παιδιά και είμαι ασφαλισμένος στον ΟΑΕΕ από τον Νοέμβριο του 1981 έως και σήμερα. Θα μπορούσατε να μου πείτε τις προϋποθέσεις ώστε να βγω σε σύνταξη; Τι ισχύει για τα πλασματικά χρόνια;
Αθανάσιος Μπισσούπουλος

Απ. Εάν εξαγοράσετε 4 πλασματικά, θα θεμελιώσατε το 2011 με 35ετία για τα 60 με τουλάχιστον 36 έτη τη στιγμή της αίτησης.



ΠΟΛΙΤΙΚΗ

“**Εξαιρούνται και οι υπάλληλοι που έχουν ήδη ενταχθεί στο καθεστώς και στη συνέχεια ανέλαβαν νέα καθήκοντα**”

ΠΟΙΟΙ ΔΕΝ ΘΑ ΕΝΤΑΧΘΟΥΝ ΣΤΟ ΚΑΘΕΣΤΩΣ

1

Υπάλληλος με **αναπηρία** σε ποσοστό τουλάχιστον 67% ή **πολύτεκνος**.

2

Υπάλληλος που ο/η σύζυγός του ή το **παιδί** του έχει **αναπηρία** (67%) και έχει ετήσια εισοδήματα χαμηλότερα των **12.000 ευρώ**.

3

Υπάλληλος που, με δικαστική απόφαση, έχει **γονική μέριμνα** παιδιού που ανήκει στην κατηγορία των εξαρτώμενων μελών.

4

Υπάλληλος του οποίου ο σύζυγος ή η σύζυγος τίθεται σε **διαθεσιμότητα**.

5

Υπάλληλος ο οποίος έχει οριστεί **δικαστικός συμπαραστάτης** δυνάμει δικαστικής αποφάσεως και συνοικεί με τον συμπαραστατούμενο, ο οποίος έχει ετήσια εισοδήματα χαμηλότερα των 12.000 ευρώ.

ΕΓΚΥΚΛΙΟΣ ΓΙΑ 5 ΚΑΤΗΓΟΡΙΕΣ

ΕΞΑΙΡΕΣΕΙΣ

Υπάλληλοι με αναπηρία άνω του 67%, πολύτεκνοι, όσοι φροντίζουν εξαρτώμενα μέλη με αναπηρία άνω του 67% και εισοδήματα κάτω των 12.000 ευρώ, μονογονεϊκές οικογένειες και όσοι έχουν οριστεί δικαστικοί συμπαραστάτες δεν θα ενταχθούν στο καθεστώς κινητικότητας

ΡΕΠΟΡΤΑΖ
ΑΦΡΟΔΙΤΗ ΚΑΡΙΜΑΛΗ

Πέντε κατηγορίες δημοσίων υπαλλήλων διασώζονται από τη διαθεσιμότητα με κριτήρια που καθορίζει διευκρινιστική εγκύκλιος του υπουργείου Διοικητικής Μεταρρύθμισης. Με βάση την εγκύκλιο εξαιρούνται: οι υπάλληλοι με ποσοστό αναπηρίας άνω του 67% και πολύτεκνοι, όσοι φροντίζουν εξαρτώμενα μέλη στην οικογένειά τους με αναπηρία άνω του 67%, οι μονογονεϊκές οικογένειες και όσοι έχουν οριστεί δικαστικοί συμπαραστάτες και έχουν χαμηλό εισόδημα. Επίσης εξαιρείται ο ένας σύζυγος στην περίπτωση που και οι δύο είναι δημόσιοι υπάλληλοι.

Για τις περιπτώσεις συνταξοδότσης, εν μέσω διαθεσιμότητας, ο υπάλληλος

υποβάλλει την παραίτησή του στον φορέα προέλευσης.

Το «Εθνος» παρουσιάζει αναλυτικά τα κριτήρια και τα δικαιολογητικά που απαιτούνται. Οι δημόσιοι υπάλληλοι που τα διαθέτουν, σφειλούν να τα προσκομίσουν στην υπηρεσία τους εντός 15 ημερών από τη δημοσίευση των διαπιστωτικών πράξεων.

Διαπιστωτικές πράξεις

Τις πράξεις αυτές θα εκδώσουν οι φορείς του Δημοσίου, και θα αφορούν την κάθε ειδικότητα. Οι διαπιστωτικές πράξεις θα αναρτηθούν στη «Διαύγεια» και θα αφορούν εκτός από την κατάργηση των θέσεων τις ειδικότητες και τις θέσεις που εξαιρούνται.

Τα δικαιολογητικά πρέπει να είναι επικυρωμένα ώστε να αποδεικνύεται η

αλήθεια και η ακρίβεια των ιδιοτήτων.

Εκτός από τις πέντε κατηγορίες δημοσίων υπαλλήλων, εξαιρούνται από τη διαθεσιμότητα και οι 1.861 εργαζόμενοι που είχαν υπαχθεί σε καθεστώς διαθεσιμότητας και στη συνέχεια ανέλαβαν νέα καθήκοντα.

Αρμόδιες πηγές διευκρινίζουν στο «Εθνος» ότι οι υπάλληλοι, που πρώτοι τέθηκαν σε διαθεσιμότητα τον περασμένο Νοέμβριο, και τοποθετήθηκαν σε θέσεις αιχμής, δεν θα υποστούν εκ νέου τη διαδικασία, προσθέτοντας ότι «οι φορείς είχαν αξιολογήσει τις δομές τους, οπότε ζήτησαν το προσωπικό που απαιτείται για να καλύψουν τις ελλείψεις τους. Για παράδειγμα, το ΙΚΑ έχει ζητήσει υπαλλήλους για να καλύψει τις ανάγκες του. Όσοι τοποθετήθηκαν εκεί, εξαιρούνται από τη διαθεσιμότητα».

5. ΟΙ ΕΞΑΙΡΕΣΕΙΣ ΑΠΟ ΤΗ ΔΙΑΘΕΣΙΜΟΤΗΤΑ

Μέσο: ΕΘΝΟΣ

Ημ. Έκδοσης: . . . 12/08/2013 Ημ. Αποδελτίωσης: . . . 12/08/2013

Σελίδα: 5



Οι κατηγορίες και οι προϋποθέσεις

ΠΟΛΥΤΕΚΝΟΙ, ανάπηροι και όσοι έχουν υπό την προστασία τους ανήλικα, παιδιά που σπουδάζουν ή άτομα με ειδικές ανάγκες εξαιρούνται από τη διαθεσιμότητα. Επίσης εξαιρείται ο ένας από τους δύο συζύγους, στην περίπτωση που υπηρετούν μαζί στο Δημόσιο όπως και όσοι έχουν ορισθεί δικαστικοί συμπαράστατες.

Πολύτεκνοι θεωρούνται οι γονείς με τέσσερα και άνω παιδιά, τα οποία είναι άγαμα και δεν έχουν συμπληρώσει το 23ο έτος της ηλικίας τους ή σπουδάζουν σε αναγνωρισμένες τριτοβάθμιες σχολές στην Ελλάδα ή στο εξωτερικό ή εκπληρώνουν τις στρατιωτικές τους υποχρεώσεις και είναι έως 25 ετών. Στα τέκνα αυτά συνυπολογίζονται και όσα έχουν οποιαδήποτε αναπηρία σε ποσοστό 67% και άνω ισοβίως, ανεξαρτήτως ηλικίας.

Στην ίδια κατηγορία εντάσσεται ο γονέας χωρίς σύζυγο με τρία παιδιά που έχει γονική μέριμνα και επιμέλεια, εφόσον είναι έως 23

ετών, άγαμα ή σπουδάζουν ή υπηρετούν στον στρατό.

Στην κατηγορία αναπήρων εντάσσεται ο υπάλληλος με ποσοστό αναπηρίας τουλάχιστον 67%. Επίσης αν ο υπάλληλος έχει σύζυγο με το ίδιο ποσοστό αναπηρίας ή παιδί που ανήκει στην κατηγορία των εξαρτώμενων μελών. Βασική προϋπόθεση το επίσημο εισόδημα να μην υπερβαίνει τα 12.000 ευρώ. Επίσης απαιτείται πιστοποιητικό αναπηρίας από το Κέντρο Πιστοποίησης Αναπηρίας που να είναι σε ισχύ.

Σε διαφορετική περίπτωση, τίθεται σε διαθεσιμότητα και θα εξαιρεθεί αναδρομικά από την ημερομηνία που τέθηκε σε διαθεσιμότητα, εφόσον προσκομίσει πιστοποιητικό αναπηρίας από ΚΕΠΑ με πο-

σοστό τουλάχιστον 67%. Επίσης, από το υπουργείο διευκρινίζεται ότι εκδίδεται διαπιστωτική πράξη κατάρτησης του συνόλου των θέσεων της ειδικότητας που καταργείται και αναρτάται στη «ΔΙΑΥΓΕΙΑ», συμπεριλαμβανομένων και των θέσεων των υπαλλήλων οι οποίοι εξαιρούνται.

Η παρούσα διαπιστωτική πράξη κοινοποιείται ηλεκτρονικά στο υπουργείο Διοικητικής Μεταρρύθμισης και Ηλεκτρονικής Διακυβέρνησης (dipid@ygdmed.gov.gr).

Επιπλέον, εκδίδονται ατομικές διαπιστωτικές πράξεις θέσης σε διαθεσιμότητα των υπαλλήλων των οποίων οι θέσεις καταργούνται και αναρτώνται στη «ΔΙΑΥΓΕΙΑ».

Τέλος, σημειώνεται ότι η δικαστική απόφαση που ορίζει τον δικαστικό συμπαράστατη πρέπει να είναι τελεσίδικη, για να εξαιρεθεί ο υπάλληλος από το καθεστώς της διαθεσιμότητας. Υπάλληλος ο οποίος έχει διορισθεί ειδικός επίτροπος τέκνου δεν εξαιρείται.

■ ■ Η δικαστική απόφαση που ορίζει τον δικαστικό συμπαράστατη πρέπει να είναι τελεσίδικη



▲ ΥΠΑΛΛΗΛΟΙ με αναπηρία άνω του 67% και μονογονεϊκές οικογένειες είναι στις κατηγορίες που εξαιρούνται από την διαθεσιμότητα

ΑΠΟ ΤΗ ΔΙΑΘΕΣΙΜΟΤΗΤΑ

Ποια είναι τα δικαιολογητικά που απαιτούνται

Για τους υπαλλήλους που εντάσσονται στην κατηγορία των αναπήρων απαιτείται:

Γνωμάτευση του Κέντρου Πιστοποίησης Αναπηρίας (ΚΕΠΑ), για να διαπιστωθεί εάν ο υπάλληλος έχει αναπηρία, τουλάχιστον 67%.

Για την κατηγορία των πολύτεκνων:
■ Πιστοποιητικό οικογενειακής κατάστασης του οικείου δήμου ή πιστοποιητικό της Ανάπτυξης Συμμοσπονδίας Πολύτεκνων Ελλάδος.

■ Σε περίπτωση οποιασδήποτε αναπηρίας τέκνου σε ποσοστό 67% και άνω ισοβίως, ανεξαρτήτως ηλικίας, πιστοποιητικό από τον οικείο φορέα.

■ Σε περίπτωση αναπηρίας σε ποσοστό 67% και άνω ισοβίως ενός από τους δύο γονείς, πιστοποιητικό από τον οικείο φορέα.

■ Σε περίπτωση στρατιωτικής θτείας βεβαίωση των αρμόδιων αρχών.

■ Για τους μαθητές-φοιτητές έως 25 ετών, βεβαίωση αναγνωρισμένων σχολής ή σχολείου του εσωτερικού ή εξωτερικού, καθώς και δημόσιου ή ιδιωτικού ινστιτούτου επαγγελματικής κατάρτισης στην Ελλάδα. Επίσης απαιτείται αντίγραφο της δήλωσης φορολογίας εισοδήματος του υπαλλήλου, του τρέχοντος έτους και πιστοποιητικό οικογενειακής κατάστασης.

Στην περίπτωση μονογονεϊκής οικογένειας, λόγω κηρείας ή διαζυγίου είτε ο υπάλληλος έχει με δικαστική απόφαση τη γονική μέριμνα παιδιού που ανήκει στην κατηγορία εξαρτώμενων μελών, με εισόδημα κάτω των 12.000 ευρώ, απαιτείται:

■ Πιστοποιητικό δήμου που να προκύπτει ότι έχει τουλάχιστον ένα παιδί ανήλικο ή έως 25 ετών. Εάν το παιδί σπουδάζει απαιτείται βεβαίωση αναγνωρισμένης σχολής.

■ Για την απόδειξη της γονικής μέριμνας δικαιολογητικό από αρμόδια δημόσια αρχή, ενώ για το διαζύγιο απαιτείται αντίγραφο δικαστικής απόφασης.

■ Υπεύθυνη δήλωση ότι ασκεί κατ' αποκλειστικότητα τη γονική μέριμνα.

Εάν ένας από τους δύο συζύγους έχει θεθεί σε διαθεσιμότητα, ο άλλος εξαιρείται. Για να διαπιστωθεί αυτό απαιτείται:

■ Πιστοποιητικό οικογενειακής κατάστασης του οικείου δήμου του υπαλλήλου.

■ Βεβαίωση του οικείου φορέα του συζύγου

του υπαλλήλου όπου θα αναφέρεται ότι τίθεται σε διαθεσιμότητα.

Για να διαπιστωθεί ότι ο υπάλληλος έχει ορισθεί δικαστικός συμπαράστατης δυνάμει δικαστικής απόφασης και συνοικεί με τον συμπαράστατούμενο, ο οποίος έχει επίσημα εισοδήματα χαμηλότερα των 12.000 ευρώ, υποβάλλεται:

■ Εκκαθαριστικό της ΔΟΥ ή αντίγραφο δήλωσης φορολογίας εισοδήματος του τρέχοντος έτους από την οποία προκύπτει ότι το τέκνο συνοικεί με τον υπάλληλο και ότι το εισόδημά του, εξαιρουμένων των προνοιακών επιδομάτων, δεν υπερβαίνει τις 12.000 ευρώ.

■ Αντίγραφο της τελεσίδικης δικαστικής αποφάσεως.

ΓΥΡΙΣΤΕ ΣΕΛΙΔΑ▶



ΕΠΙΣΤΡΟΦΗ ΣΑΜΑΡΑ

Τελεσίγραφο για τον νέο χάρτη του Δημοσίου

Μέχρι τις 19 Αυγούστου περιμένει το Μαξίμου την ολοκλήρωση της λίστας με την κινητικότητα ανά υπουργείο, διαμηνύοντας ότι οποιαδήποτε καθυστέρηση θα βάλει σε κίνδυνο τη διαπραγμάτευση του Σεπτεμβρίου με την τρόικα

ΡΕΠΟΡΤΑΖ ΦΩΦΗ ΠΙΩΤΑΚΗ

Τον «οδικό χάρτη» με τις αλλαγές που θα επιφέρει η διαδικασία της κινητικότητας στον δημόσιο τομέα αναμένει το Μέγαρο Μαξίμου, στέλνοντας «τελεσίγραφο» στο σύνολο των υπουργών να κλείσουν τις σχετικές εκκρεμότητες μέσα στον Αύγουστο.

Ο πρωθυπουργός, Αντώνης Σαμαράς, είχε συγκεκριμένα διαμηνύσει (πριν αναχωρήσει για το κρίσιμο ταξίδι στις ΗΠΑ) στους υπουργούς ότι και η παραμικρή καθυστέρηση στην εφαρμογή των μνημονιακών υποχρεώσεων - και δη για την κινητικότητα στο Δημόσιο - μπορεί να δημιουργήσει προβλήματα στη σκληρή διαπραγμάτευση με την τρόικα από τις αρχές του Σεπτεμβρίου.

Η κυβέρνηση επενδύει στην εφαρμογή πολιτικών προς αντιμετώπιση της ανεργίας, μέσω του αναπτυξιακού σχεδιασμού

«Δεν πρέπει να δημιουργούμε, αλλά να λύνουμε προβλήματα», λέει χαρακτηριστικά κυβερνητικό στέλεχος που εκτιμά ότι μέσα στις επόμενες μέρες (και παρά τις ολιγοήμερες διακοπές των υπουργών γύρω από τον Δεκαπενταύγουστο) θα λάβει την τελική του μορφή ο «οδικός χάρτης», αφού ο κάθε υπουργός υποβάλει το δικό του πλάνο στο αρμόδιο υπουργείο Διοικητικής Μεταρρύθμισης.

Στην πραγματικότητα το Μέγαρο Μαξίμου έχει δώσει περιθώριο

μέχρι την προσεχή Δευτέρα 19 Αυγούστου για την ολοκλήρωση της διαδικασίας ανά υπουργείο, με βάση συγκεκριμένη λίστα κριτηρίων η οποία «καθαρογράφεται».

Εν συνεχεία (αφού προηγηθεί η αξιολόγηση των δομών, φορέων και προσώπων που είναι ο στόχος) θα συνεδριάσει εκ νέου το Κυβερνητικό Συμβούλιο Διοικητικής Μεταρρύθμισης υπό την προεδρία του πρωθυπουργού και τη συμμετοχή του αντιπροέδρου, Ευάγγελου Βενιζέλου, του αρμόδιου υπουργού, Κυρ. Μητσοτάκη, της υφυπουργού, Εύης Χριστοφιλοπούλου, και όλων όσων κριθεί αναγκαίο να λάβουν μέρος στη συζήτηση για την ολοκλήρωση του «οδικού χάρτη».

Αυτό που πάντως προκαλεί ανησυχία και προβληματισμό στο Μέγαρο Μαξίμου αφορά στην «εικόνα» που έχει καταγραφεί σε ορισμένα υπουργεία όπου φαίνεται ότι δεν έχει ακόμη αξιοποιηθεί δεόντως η λίστα των κριτηρίων για την κινητικότητα-διαθεσιμότητα.

Τη σχετική επισήμανση έκαναν δε και «πράσινα» κυβερνητικά στελέχη στην προ ημερών σύσκεψη υπό τον κ. Βενιζέλο, ο οποίος συμφώνησε απολύτως ότι απαιτείται η καλύτερη δυνατή αξιοποίηση του προσωπικού του Δημοσίου και η εξισορρόπηση μεταξύ του πλεονάζοντος προσωπικού και των υπό καταγραφή κενών σε άλλες υπηρεσίες.

Η επιχείρηση αναδιάρθρωσης στο Δημόσιο δεν είναι πάντως η μόνη προτεραιότητα που χειρίζεται η κυβέρνηση. Όπως διεφάνη και

από τις δηλώσεις του πρωθυπουργού, Α. Σαμαρά, μετά τη συνάντησή του με τον αμερικάνο πρόεδρο Μπ. Ομπάμα στον Λευκό Οίκο, η κυβέρνηση επενδύει στην εφαρμογή πολιτικών προς αντιμετώπιση του «μεγάλου εχθρού», της ανεργίας, μέσω του αναπτυξιακού σχεδιασμού.

«Πρέπει οπωσδήποτε να έχουμε πρωτογενή πλεονάσματα, όχι να δημιουργούμε κάθε μέρα νέα χρέη», είπε και ο κυβερνητικός εκπρόσωπος, Σ. Κεδίκογλου, αναφερόμενος στο ταξίδι του πρωθυπουργού στις ΗΠΑ και στις προτεραιότητες της χώρας.

Διαπραγματευτικό χαρτί

Είναι πασιφανές ότι το Μέγαρο Μαξίμου θέλει να κλείσει μέσα στον Αύγουστο όλες τις μνημονιακές προτεραιότητες, ώστε τον Σεπτέμβριο να ξεκινήσει από καλύτερη θέση τη διαπραγμάτευση με τους δανειστές μας, υποστηρίζοντας ότι «μόνο η λιτότητα δεν είναι η λύση».

Τις ίδιες ημέρες άλλωστε οι δύο κυβερνητικοί εταίροι θα πρέπει να πείσουν τις κοινοβουλευτικές τους ομάδες, της ΝΔ και του ΠΑΣΟΚ, για το συνολικό σχέδιο για την οριστική έξοδο από την κρίση, απομακρύνοντας από τον ορίζοντα αποφάσεις που πυροδοτούν εντάσεις.

Για παράδειγμα το θέμα της άρσης των πλειστηριασμών της πρώτης κατοικίας έχει τεθεί στο μικροσκόπιο των αρμόδιων υπουργείων, με την κατεύθυνση να υπάρξει λύση για τα φτωκά και μεσαία νοικοκυριά.



▲ Ο ΑΝΤ. ΣΑΜΑΡΑΣ απέτιε φόρο τιμής για τα θύματα της 11ης Σεπτεμβρίου στο «Σημείο Μνήμης», όπου άλλοτε υψώνονταν οι Δίδυμοι Πύργοι

6. ΟΓΑ: ΤΗΝ ΤΕΤΑΡΤΗ ΤΑ ΕΠΙΔΟΜΑΤΑ ΣΕ 99.683 ΔΙΚΑΙΟΥΧΟΥΣ

Μέσο: ΔΗΜΟΚΡΑΤΙΑ

Ημ. Έκδοσης: . . . 12/08/2013 Ημ. Αποδελτίωσης: . . . 12/08/2013

Σελίδα: 14



ΤΗΝ ΤΕΤΑΡΤΗ θα γίνει η καταβολή των νέων οικογενειακών επιδομάτων, του ενιαίου επιδόματος στήριξης τέκνων και του ειδικού επιδόματος τρίτεκνων και πολύτεκνων οικογενειών, σε 99.683 δικαιούχους. Όπως ανακοίνωσε η διοίκηση του ΟΓΑ, στις παραπάνω περιπτώσεις έγινε οριστική εκκαθάριση του έντυπου Ε1 από τη Γενική Γραμματεία Πληροφοριακών Συστημάτων (ΓΓΠΣ), συμπληρώθηκε σωστά το έντυπο Α21 και ύστερα από τους απαραίτητους ελέγχους κρίθηκαν δικαιούχοι. Το συνολικό ποσό που πρόκειται να καταβληθεί για τα επιδόματα ανέρχεται στα 39.207.864 ευρώ. Τον επόμενο μήνα πρόκειται να γίνει και νέα

ΟΓΑ: Την Τετάρτη τα επιδόματα σε 99.683 δικαιούχους

καταβολή οικογενειακών επιδομάτων, ανάλογα με την πρόοδο που θα υπάρξει στην πορεία των οριστικών εκκαθαρίσεων των φορολογικών δηλώσεων από τη ΓΓΠΣ και την αποστολή τους στον ΟΓΑ.

Σε κάθε περίπτωση, οι δικαιούχοι θα πρέπει από φέτος να γνωρίζουν ότι το ενιαίο επί-

δομα στήριξης τέκνων καταβάλλεται στις οικογένειες που έχουν έστω και ένα παιδί, αρκεί να πληρούν τα εισοδηματικά κριτήρια που έχουν τεθεί. Επίσης, το ειδικό επίδομα τρίτεκνων και πολύτεκνων οικογενειών αποτελεί επιπρόσθετη παροχή προς τις οικογένειες με οικογενειακό εισόδημα έως 45.000 ευρώ και προσαύξηση κατά 3.000 ευρώ για οικογένειες με τέσσερα και άνω παιδιά. Απαραίτητη προϋπόθεση όμως για να καταβληθούν τα οικογενειακά επιδόματα είναι οι δικαιούχοι να υποβάλουν ηλεκτρονικά μέσω TAXISnet, μαζί με τη φορολογική τους δήλωση, και το έντυπο Α21 στη ΓΓΠΣ.

Β. Αγγελήπουλος

7. ΚΕΡΑΜΙΔΑ 4,15 ΔΙΣ ΓΙΑ ΤΟΥΣ ΙΔΙΟΚΤΗΤΕΣ

Μέσο: ΔΗΜΟΚΡΑΤΙΑ

Ημ. Έκδοσης: . . . 12/08/2013 Ημ. Αποδελτίωσης: . . . 12/08/2013

Σελίδα: 13



Κεραμίδα 4,15 δισ. για τους ιδιοκτήτες

Ρεπορτάζ
Στέλιος Κράβουθου
skraloglou@dimokratianews.gr

Μόνιμο χαράτσι σε 5.600.000 ιδιοκτήτες ακινήτων σχεδιάζει να επιβάλει η κυβέρνηση από το 2014, με στόχο να εισπράττονται σε ετήσια βάση φόροι ύψους 4,15 δισ. ευρώ. Στον νέο Ενιαίο Φόρο Ακινήτων θα υπαχθεί η συνολική ακίνητη περιουσία των Ελλήνων, μεγάλο μέρος της οποίας σήμερα απαλλάσσεται από τη φορολογία!

Σύμφωνα με το σχέδιο που αποκάλυψε η «κυριακάτικη δημοκρατία»:

- Ακίνητα εντός σχεδίου: Στα αστικά ακίνητα ο φόρος θα επιβάλλεται χωρίς αφορολόγητο, θα ξεκινά από 1,8 ευρώ ανά τετραγωνικό μέτρο και θα αυξάνεται με βάση κλίμακα αποτελούμενη από 33 διαφορετικούς συντελεστές ανά τετραγωνικό μέτρο! Θα φτάνει έως τα 23,1 ευρώ ανά τ.μ. για περιοχές όπου οι τιμές ζώνης υπερβαίνουν τα 8.250 ευρώ.

- Αγροτεμάχια εκτός σχεδίου: Θα φορολογηθούν με βάση την επιφάνεια και όχι την αξία. Στη συγκεκριμένη κλίμακα θα προβλέπεται ένα ποσό φόρου σε ευρώ ανά στρέμμα. Σύμφωνα με πληροφορίες, στο πρώτο, στο πιο χαμπλό, κλιμάκιο θα αντιστοιχεί συντε-

Με 33 συντελεστές και από 1,8 ευρώ ανά τετραγωνικό έρχεται από το 2014 ο νέος ενιαίος φόρος στα ακίνητα

λεστής φόρου 1 ευρώ ανά στρέμμα. Ο πολύ χαμπλός αυτός συντελεστής θα ισχύει για τις εκτάσεις μονοετούς καλλιέργειας, που ανήκουν κατά πλήρη κυριότητα σε κατά κύριο επάγγελμα αγρότες.

Από κει και πέρα, ανάλογα με τα ιδιαίτερα χαρακτηριστικά γνωρίσματα κάθε άλλης εδαφικής έκτασης, ο φόρος του 1 ευρώ ανά στρέμμα θα προσαυξάνεται. Για ορισμένα ακίνητα εκτός σχεδίου μπορεί να φτάνει έως και τα 60 ευρώ το στρέμμα!

Με αυτό το σύστημα υπολογισμού δεν θα προβλέπεται κανένα αφορολόγητο όριο! Θα ισχύουν μόνο οι εξαιρέσεις και οι απαλλαγές για ανέργους, πολυτέκνους και αναπήρους που εφαρμόζονται και τώρα με το χαράτσι στα ηλεκτροδοτούμενα ακίνητα.

Όσον αφορά τους εκατομμύρια Έλληνες



Ο υπουργός Οικονομικών Γιάννης Στουρνάρας με τον υφυπουργό Γιώργο Μανραγάνη στη Βουλή (φωτό αρχείου) Δεξιά: Το χθεσινό δημοσίευμα της «κυριακάτικης δημοκρατίας»

που κατέχουν εκτάσεις γης εκτός σχεδίου πόλεως, όπως αγροτεμάχια, αγρούς, βοσκοτόπους κ.λπ., που σήμερα απαλλάσσονται από τον φόρο, αλλά με το νέο καθεστώς θα φορολογούνται, ο ενιαίος φόρος στα ακίνητα αυτής της κατηγορίας θα κυμαίνεται από 1 έως 3 ευρώ ανά στρέμμα για τους κατ' επάγγελμα αγρότες, ενώ για τους υπολοίπους το

ποσό της επιβάρυνσης θα είναι πολύ μεγαλύτερο. Συγκεκριμένα, ο φόρος του 1 έως 3 ευρώ το στρέμμα θα προσαυξάνεται και θα μπορεί να φτάσει έως και πάνω από τα 10 ευρώ το στρέμμα για εκτάσεις με μεγάλη αξία, που βρίσκονται σε τουριστικές και παραθαλάσσιες περιοχές (νησιά κ.λπ.) και δεν ανήκουν σε κατά κύριο επάγγελμα αγρότες.

8. ΚΑΤΑΒΟΛΗ ΟΙΚΟΓΕΝΕΙΑΚΩΝ ΕΠΙΔΟΜΑΤΩΝ ΟΓΑ

Μέσο: ΤΑ ΝΕΑ

Ημ. Έκδοσης: . . . 12/08/2013 Ημ. Αποδελτίωσης: . . . 12/08/2013

Σελίδα: 19



Καταβολή οικογενειακών επιδομάτων ΟΓΑ

Την Τετάρτη 14 Αυγούστου θα καταβληθούν σε 99.683 δικαιούχους του ΟΓΑ τα οικογενειακά επιδόματα, το ενιαίο επίδομα στήριξης τέκνων και το ειδικό επίδομα τρίτεκνων και πολύτεκνων οικογενειών. Δικαιούχοι είναι πλέον και όσοι έχουν ένα παιδί και πληρούν τα κριτήρια που θέτει ο νόμος. Οι ενδιαφερόμενοι πρέπει να υποβάλουν ηλεκτρονικά μετά τη φορολογική τους δήλωση και το έντυπο Α21 μέσω του TaxisNet.