

1. ΚΑΛΕΣΜΑ ΣΕ ΣΩΜΑΤΕΙΑ ΚΑΙ ΦΟΡΕΙΣ ΤΟΥ ΝΗΣΙΟΥ ΝΑ ΣΥΜΜΕΤΑΣΧΟΥΝ

Μέσο: ΡΙΖΟΣΠΑΣΤΗΣ

Ημ. Έκδοσης: . . . 09/10/2013 Ημ. Αποδελτίωσης: . . . 09/10/2013

Σελίδα: 10



ΠΑΛΛΕΣΒΙΑΚΟ ΕΡΓΑΤΟΥΠΑΛΛΗΛΙΚΟ ΚΕΝΤΡΟ

Κινητοποίηση αύριο ενάντια στην κατάσχεση σπιτιού

*Κάλεσμα σε σωματεία
και φορείς του νησιού
να συμμετάσχουν*

Σε παράσταση διαμαρτυρίας μπροστά από την Εφορία Μυτιλήνης καλεί αύριο **Πέμπτη στις 11 π.μ.** το **Παλλεσβιακό Εργατούπαλληλικό Κέντρο** όλους τους εργαζόμενους, τη νεολαία, τα σωματεία εργαζομένων, επαγγελματιών και εμπόρων και τους αγροτικούς συλλόγους, **ενάντια στην κατάσχεση του σπιτιού πολύτεκνου, για χρέος 2.268 ευρώ στην Εφορία, καθώς και κάθε άλλη απόπειρα κατάσχεσης σπιτιού λαϊκής οικογένειας.** Η Εφορία Μυτιλήνης έχει αποστείλει, από την περασμένη Παρασκευή, ειδοποιητήριο κατάσχεσης για σπίτι 60 τ.μ. του Ν. Γιαννέλη, όπου μένει ο ίδιος, η γυναίκα του και τα τέσσερα παιδιά τους. Το Παλλεσβιακό Εργατούπαλληλικό Κέντρο με ανακοίνωσή του τονίζει: *«Αν χρωστάνε εκατομμύρια ευρώ, όπως μια σειρά ομοτράπεζοί τους, που στις περισσότερες περιπτώσεις τα έχουν εισπράξει μέσω ΦΠΑ από το λαό, δε θα τους ενοχλούσαν, γιατί σύμφωνα με τη φιλοσοφία τους, προσφέρουν στην εθνική οικονομία! Βρήκε λοιπόν τους οφειλέτες που χρωστάνε ψίχουλα για να δείξει την πυγμαλή της η κυβέρνηση και στο πρόσωπο του συναδέλφου, αναγνώρισε τους φοροφυγάδες;».*

2. ΕΠΙΣΚΕΨΗ ΤΟΥ Δ.Σ ΤΩΝ ΠΟΛΥΤΕΚΝΩΝ ΣΤΟΝ ΠΡΟΕΔΡΟ ΤΗΣ ΕΥΔΑΠ

Μέσο: ΧΡΗΜΑΤΙΣΤΗΡΙΟ

Ημ. Έκδοσης: . . .09/10/2013 Ημ. Αποδελτίωσης: . . .09/10/2013

Σελίδα: 9



Επίσκεψη του δ.σ. των Πολυτέκνων στον πρόεδρο της ΕΥΔΑΠ

Το διοικητικό συμβούλιο της Ένωσης Πολυτέκνων Αθηνών επισκέφθηκε τον πρόεδρο της ΕΥΔΑΠ, Αντώνη Βαρθολομαίο προκειμένου να τον ευχαριστήσει για την πρωτοβουλία της εταιρείας να συνδράμει τους πολύτεκνους με εκπτώσεις που φτάνουν μέχρι και το 60% στους λογαριασμούς ύδρευσης-αποχέτευσης, πέραν του κφιστάμενου πολυτεχνικού τιμολογίου.

3. ΤΗΝ ΚΟΙΝΩΝΙΚΗ ΑΝΑΛΓΗΣΙΑ ΚΑΙ ΑΔΙΑΦΟΡΙΑ ΑΠΕΝΑΝΤΙ ΣΕ...

Μέσο: ESPRESSO

Ημ. Έκδοσης: . . .09/10/2013 Ημ. Αποδελτίωσης: . . .09/10/2013

Σελίδα: 10



ΤΗΝ ΚΟΙΝΩΝΙΚΗ αναλγησία και αδιαφορία απέναντι σε οικογένειες που βιώνουν καθημερινά το δικό τους δράμα για να τα βγάλουν πέρα σε μια παρατεταμένη περίοδο οικονομικής κρίσης που δεν έχει αφήσει τίποτε όρθιο δείχνουν μία ακόμη φορά η μνημονιακή συγκυβέρνηση και το υπουργείο Οικονομικών, σύμφωνα με όσα αναφέρονται σε ερώτηση που κατέθεσε ο βουλευτής Επικρατείας των ΑΝ.ΕΛ.

Θύμα τους αυτή τη φορά μία πολύτεκνη οικογένεια, της οποίας η μόνη περιουσία είναι ένα σπίτι 60



Ο Χάρης Θεοχάρης

τ.μ. στον Ασώματο Μυτιλήνης, με δύο δωμάτια και χωρίς μπάνιο, όπου ζει το ζευγάρι με τα τέσσερα παιδιά του.

Η πολύτεκνη οικογένεια από τη Μυτιλήνη κινδυνεύει από μέρα σε μέρα να χάσει το σπίτι της για ένα χρέος των 1.500 ευρώ, που με τους τόκους και τις προσαυξήσεις έχει φτάσει τα 2.268 ευρώ. Το κατασχετήριο φέρνει την υπογραφή του Γιάννη Στουρνάρα και του γ.γ. Εσόδων Χάρη Θεοχάρη. Οπως καταγγέλλει προς τον υπουργό Οικονομικών Γιάννη Στουρνάρα ο βουλευτής Επικρατείας Τέρενς Κουίκ,

υπό τη βουλευτική εποπτεία του οποίου βρίσκονται όλα τα νησιά του Βορείου Αιγαίου, «αντί να επιτίθεστε σε οικογένειες πολυτέκνων, που το μόνο “έγκλημά” τους είναι η συμβολή τους στην επίλυση του δημογραφικού προβλήματος που αντιμετωπίζει η χώρα, γιατί δεν λαμβάνετε μέτρα για την πάταξη της φοροδιαφυγής;».

Ο βουλευτής ζητεί την αναστολή της απόφασης κατάσχεσης της οικίας της πολύτεκνης οικογένειας, προκειμένου να διασωθούν τέσσερα ανήλικα παιδιά που κινδυνεύουν να πεταχτούν στον δρόμο.

4. ΟΓΑ ΕΠΙΔΟΜΑΤΑ ΣΕ 497.894 ΔΙΚΑΙΟΥΧΟΥΣ

Μέσο: ΔΗΜΟΚΡΑΤΙΑ

Ημ. Έκδοσης: . . . 09/10/2013 Ημ. Αποδελτίωσης: . . . 09/10/2013

Σελίδα: 15



ΟΓΑ: Επιδόματα σε 497.894 δικαιούχους

ΝΕΑ ΚΑΤΑΒΟΛΗ οικογενειακών επιδομάτων πρόκειται να πραγματοποιηθεί αύριο, μέσω του ΟΓΑ, σε 497.894 δικαιούχους. Πρόκειται για το ενιαίο επίδομα στήριξης τέκνων και το ειδικό επίδομα τρίτεκνων και πολύτεκνων οικογενειών.

Οι 263.306 από αυτούς είναι ήδη δικαιούχοι και πρόκειται να τους καταβληθεί το ενιαίο επίδομα στήριξης τέκνων για το τρίτο τρίμηνο του τρέχοντος έτους και η δεύτερη δόση του ειδικού επιδόματος για τρίτεκνες και πολύτεκνες οικογένειες.

Οι αιτήσεις των υπόλοιπων 234.588 νέων δικαιούχων κρίθηκαν θετικές στους ελέγχους και τις διασταυρώσεις στοιχείων που έγιναν, αφού πρώτα υπήρξε εκκαθάριση του εντύπου Ε1 από

τη Γενική Γραμματεία Πληροφοριακών Συστημάτων και συμπληρώθηκε σωστά το έντυπο Α21. Η κατηγορία αυτή των νέων δικαιούχων θα λάβει αύριο το ενιαίο επίδομα στήριξης τέκνων και για τα τρία τρίμηνα του 2013, όπως επίσης και τις δύο δόσεις του ειδικού επιδόματος. Το συνολικό ποσό που θα καταβληθεί ανέρχεται σε 189.830.585 ευρώ. Όσοι δικαιούχοι έχουν ένα ή δύο παιδιά θα λάβουν το ενιαίο επίδομα στήριξης τέκνων που κυμαίνεται, ανάλογα με το ετήσιο εισόδημα, από 13,33 έως 40 ευρώ τον μήνα για κάθε παιδί. Οι δικαιούχοι που έχουν τρία ή περισσότερα παιδιά προβλέπεται να λάβουν επιπρόσθετα και το ειδικό επίδομα τριτέκνων και πολύτέκνων, που ανέρχεται σε 500 ευρώ τον χρόνο.

5. ΤΗΝ ΠΕΜΠΤΗ Η ΚΑΤΑΒΟΛΗ ΤΩΝ ΟΙΚΟΓΕΝΕΙΑΚΩΝ ΕΠΙΔΟΜΑΤΩΝ ΤΟΥ...

Μέσο: ΧΡΗΜΑΤΙΣΤΗΡΙΟ

Ημ. Έκδοσης: . . .09/10/2013 Ημ. Αποδελτίωσης: . . .09/10/2013

Σελίδα: 3



Την Πέμπτη η καταβολή των οικογενειακών επιδομάτων του ΟΓΑ

Την ερχόμενη Πέμπτη 10 Οκτωβρίου θα καταβληθούν σε 497.894 δικαιούχους τα νέα οικογενειακά επιδόματα, του ενιαίου επιδόματος στήριξης τέκνων και του ειδικού επιδόματος τρίτεκνων και πολύτεκνων οικογενειών, ενώ το ποσό που θα καταβληθεί ανέρχεται σε 189.830.585,04 ευρώ.

Από το σύνολο των δικαιούχων, οι 263.306 είναι ήδη δικαιούχοι και θα τους καταβληθεί το ενιαίο επίδομα στήριξης τέκνων για το τρίτο τρίμηνο 2013 και η δεύτερη δόση του ειδικού επιδόματος για τρίτεκνες και πολύτεκνες οικογένειες. Οι υπόλοιποι 234.588 είναι νέοι δικαιούχοι, για τους οποίους έγινε οριστική εκκαθάριση του έντυπου Ε1 από την Γενική Γραμματεία Πληροφοριακών Συστημάτων, συμπλήρωσαν σωστά το έντυπο Α21 και κρίθηκαν δικαιούχοι μετά τους σχετικούς ελέγχους.

Στους δικαιούχους αυτούς, θα καταβληθεί το ενιαίο επίδομα στήριξης τέκνων για τα τρία τρίμηνα 2013 και οι δύο δόσεις του Ειδικού Επιδόματος.

6. ΟΓΑ: ΑΥΡΙΟ Ν ΚΑΤΑΒΟΛΗ ΤΩΝ ΝΕΩΝ ΟΙΚΟΓΕΝΕΙΑΚΩΝ ΕΠΙΔΟΜΑΤΩΝ

Μέσο: Ο ΛΟΓΟΣ

Ημ. Έκδοσης: . . .09/10/2013 Ημ. Αποδελτίωσης: . . .09/10/2013

Σελίδα: 4



ΟΓΑ: Αύριο η καταβολή των νέων οικογενειακών επιδομάτων

Αύριο θα καταβληθούν τα νέα οικογενειακά επιδόματα, το ενιαίο επίδομα στήριξης και το ειδικό επίδομα τρίτεκνων και πολύτεκνων οικογενειών, όπως ανακοίνωσε η διοίκηση του Οργανισμού Γεωργικών Ασφαλίσεων (ΟΓΑ).

Το ποσό που θα καταβληθεί συνολικά σε 497.894 δικαιούχους ανέρχεται σε 189.830.585,04 ευρώ.

Από το σύνολο των παραπάνω δικαιούχων, οι 263.306 είναι ήδη δικαιούχοι και θα τους καταβληθεί το ενιαίο επίδομα στήριξης τέκνων για το τρίτο τρίμηνο 2013 και η δεύτερη δόση του ειδικού επιδόματος για τρίτεκνες και πολύτεκνες οικογένειες.

Οι υπόλοιποι 234.588 είναι νέοι δικαιούχοι, για τους οποίους έγινε οριστική εκκαθάριση του έντυπου Ε1 από την Γενική Γραμματεία Πληροφοριακών Συστημάτων, συμπλήρωσαν σωστά το έντυπο Α21 και κρίθηκαν δικαιούχοι μετά τους σχετικούς ελέγχους. Στους δικαιούχους αυτούς, θα καταβληθεί το ενιαίο επίδομα στήριξης τέκνων για τα τρία τρίμηνα 2013 και οι δύο δόσεις του Ειδικού Επιδόματος.

Σύμφωνα με τον Οργανισμό, θα ακολουθήσουν και άλλες καταβολές οικογενειακών επιδομάτων στους υπόλοιπους δικαιούχους, σύμφωνα με την πορεία των οριστικών εκκαθαρίσεων. Όπως είναι γνωστό, δικαιούχοι είναι πλέον και όσοι έχουν ένα παιδί και πληρούν τα κριτήρια που θέτει ο νόμος. Αυτό που πρέπει να κάνουν οι δικαιούχοι, είναι να υποβάλουν ηλεκτρονικά, μετά την φορολογική τους δήλωση και το έντυπο Α21 μέσω του TaxisNet της Γενικής Γραμματείας Πληροφοριακών Συστημάτων (ΓΠΠΣ).

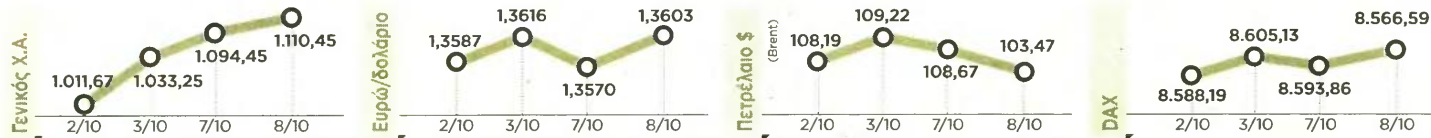

ΟΙΚΟΝΟΜΙΑ

ΑΝΑΛΥΤΙΚΟΣ ΠΙΝΑΚΑΣ ΓΙΑ ΜΕΤΟΧΕΣ ΣΕΛΙΔΑ 54

ΤΟ 25% ΤΟΥ ΠΟΣΟΥ ΘΑ ΠΡΟΚΑΤΑΒΑΛΛΕΤΑΙ ΓΙΑ ΤΗΝ ΑΓΟΡΑ ΤΟΥ ΠΕΤΡΕΛΑΙΟΥ

Κοντά στα 1.000 ευρώ το επίδομα θέρμανσης

Σχέδιο το οποίο προβλέπει ότι το επίδομα θέρμανσης θα αυξηθεί από τα 0,28 στα 0,33 ή 0,34 ευρώ για κάθε λίτρο πετρελαίου θέρμανσης που θα αγοράζουν οι καταναλωτές και ότι το 25% του συνολικού ποσού που θα δικαιούται ο καθένας θα προκαταβάλλεται πριν από την αγορά του καυσίμου προωθεί η ηγεσία του υπουργείου Οικονομικών. Προβλέπει επίσης ότι τα εισοδηματικά και περιουσιακά κριτήρια για τη χορήγηση του επιδόματος θα διευρυνθούν ώστε να μπορούν να το εισπράττουν πολύ περισσότεροι καταναλωτές. Σε σύσκεψη που πραγματοποιήθηκε χθες, στο υπουργείο Οικονομικών, συμφωνήθηκε να υποβληθεί στην τρέχια πρόταση που περιλαμβάνει τις ακόλουθες αλλαγές:



Το ποσό της ενίσχυσης θα διαμορφωθεί στα 0,33-0,34 ευρώ το λίτρο από 0,28 ευρώ που είχε οριστεί πέρυσι.

1 Αύξηση του ποσού του επιδόματος από τα 0,28 στα 0,33 ή στα 0,34 ευρώ για κάθε λίτρο πετρελαίου θέρμανσης που θα προμηθεύεται ο καταναλωτής. Σύμφωνα με υπολογισμούς, αν το ποσό της ενίσχυσης αυξηθεί στα 0,33 ευρώ το λίτρο, τότε το ανώτατο όριο του επιδόματος, στους 6 νομούς της χώρας όπου καταγράφονται κάθε χειμώνα οι πιο χαμηλές θερμοκρασίες (Γρεβενών, Κοζάνης, Καστοριάς, Φλώρινας, Δράμας και Ευρυτανίας), θα διαμορφωθεί στα 990 ευρώ, (0,33 ευρώ ανά λίτρο Χ 25 επιδοτούμενα λίτρα ανά τ.μ. Χ 120 τ.μ. ανώτατο όριο επιδοτούμενης επιφάνειας = 990 ευρώ). Αν το ποσό της ενίσχυσης αυξηθεί στα 0,34 ευρώ το λίτρο, τότε το ανώτατο όριο του επιδόματος, στους 6 αυτούς νομούς θα διαμορφωθεί στα 1.020 ευρώ (0,34 ευρώ ανά λίτρο Χ 25 επιδοτούμενα λίτρα ανά τ.μ. Χ 120 τ.μ. = 1.020 ευρώ).

2 Νέος τρόπος καταβολής. Οι φορολογούμενοι που δικαιούνται το επίδομα θέρμανσης θα έχουν τη δυνατότητα να προεισπράξουν το 25% της συγκεκριμένης εισοδηματικής ενίσχυσης και να προχωρήσουν στη συνέχεια σε αγορά πετρελαίου θέρμανσης. Με τις αγορές ποσοτήτων πετρελαίου θέρμανσης που θα ακολουθούν θα πιστώνεται σταδιακά στους τραπεζικούς λογαριασμούς των δικαιούχων το υπόλοιπο 75% του επιδόματος.

3 Αύξηση του ορίου της αξίας της ακίνητης περιουσίας που καθιστά τους καταναλωτές δικαιούχους του επιδόματος. Το ισχύον σύστημα προβλέπει ότι δικαιούχος του επιδόματος μπορεί να είναι όποιος κατέχει ακίνητη περιουσία συνολικής αξίας μέχρι 150.000 ευρώ αν είναι άγαμος ή 200.000 ευρώ αν είναι έγγαμος (προσμετράται το σύνολο

της περιουσίας των μελών της οικογένειας). Το πιο πιθανό είναι τα όρια αυτά να αυξηθούν κατά 50.000 έως 100.000 ευρώ ώστε να καταστούν δικαιούχοι και αρκετοί πολίτες με ακίνητη περιουσία αξίας μεγαλύτερων παραπάνω ποσών.

4 Αύξηση των εισοδηματικών ορίων. Η ισχύουσα νομοθεσία προβλέπει ότι για να χορηγηθεί το επίδομα σε κάποιον πολίτη το ετήσιο

συνολικό εισόδημά του δεν πρέπει να υπερβαίνει τις 25.000 ευρώ αν είναι άγαμος ή τις 35.000 ευρώ αν είναι έγγαμος. Για κάθε παιδί που βαρύνει τον αιτούντα, προβλέπεται προσαύξηση του εισοδηματικού ορίου κατά 3.000 ευρώ. Για κάθε μονογονεϊκή οικογένεια το ετήσιο εισόδημα δεν μπορεί να είναι μεγαλύτερο των 38.000 ευρώ, προσαυξανόμενο κατά 3.000 ευρώ για κάθε παιδί. Τα όρια αυτά θα αυξηθούν κατά 1.000-5.000 ευρώ για να καταστούν δικαιούχοι ακόμη περισσότεροι πολίτες.

5 Αλλαγή του κριτηρίου κατοχής κινητής περιουσίας. Με το ισχύον σύστημα δεν μπορεί να είναι δικαιούχος του επιδόματος όποιος κατέχει Ι.Χ. αυτοκίνητο άνω των 2.000 κυβικών εκατοστών. Το όριο των 2.000 κ.ε. θα αυξηθεί στα 2.500 ή στα 3.000 κ.ε., ώστε να προστεθούν κι άλλοι φορολογούμενοι στους δικαιούχους. ■

Διευρύνονται τα εισοδηματικά και περιουσιακά κριτήρια για να καταστούν δικαιούχοι περισσότεροι καταναλωτές

► ΕΠΙΔΟΜΑ ΤΕΚΝΩΝ

189,83 εκατ. σε 497.894 δικαιούχους

ΠΟΣΟ ύψους 189,83 εκατ. ευρώ από το επίδομα τέκνων πιστώνεται αύριο από τον ΟΓΑ σε 497.894 δικαιούχους.

Οι 263.306 δικαιούχοι έχουν πληρωθεί και τις προηγούμενες φορές και θα πάρουν αν έχουν ένα παιδί και εισόδημα έως 27.000 ευρώ την τρίτη δόση του επιδόματος (γ' τρίμηνο 2013), που κυμαίνεται από 120 μέχρι 40 ευρώ (σ.σ.: το επίδομα μειώνεται όσο μεγαλώνει το εισόδημα μιας οικογένειας). Όσοι έχουν δύο παιδιά και συνολικό εισόδημα έως 30.000 ευρώ για το 2012, θα πάρουν με την 3η δόση από 240 μέχρι 80 ευρώ.

Όσοι έχουν τρία παιδιά πέραν του επιδόματος τέκνων θα λάβουν και τη δεύτερη δόση του ειδικού επιδόματος για τρίτεκνους και πολύτεκνους, ήτοι θα λάβουν άλλα 125 ευρώ για κάθε παιδί.

Οι υπόλοιποι 234.588 δικαιούχοι θα πληρωθούν για πρώτη φορά, οπότε και θα λάβουν άμεσα και τις τρεις δόσεις του επιδόματος τέκνων, ήτοι θα πάρουν από 360 μέχρι 120 ευρώ και επίσης τις δύο δόσεις από το ειδικό επίδομα τρίτεκνων και πολύτεκνων, ήτοι 250 ευρώ για το κάθε παιδί (το ειδικό επίδομα είναι 500 ευρώ ετησίως για κάθε παιδί).

Θα ακολουθήσουν και άλλες καταβολές οικογενειακών επιδομάτων στους υπόλοιπους δικαιούχους, σύμφωνα με την πορεία των οριστικών εκκαθαρίσεων που θα διαβιβάζεται από τη Γενική Γραμματεία Πληροφοριακών Συστημάτων (ΓΓΠΣ).

ΚΩΣΤΑΣ ΚΑΤΙΚΟΣ



ΚΟΙΝΩΝΙΑ

ΤΕΤΑΡΤΗ 9 ΟΚΤΩΒΡΙΟΥ 2013 • ΕΘΝΟΣ

ΑΜΕΣΗ ΠΑΡΕΜΒΑΣΗ ΒΡΟΥΤΣΗ ΓΙΑ ΝΑ ΛΗΞΕΙ Η «ΛΕΥΚΗ ΑΠΕΡΓΙΑ»

Τελεσίγραφο στο ΙΚΑ για την εισφοροδιαφυγή

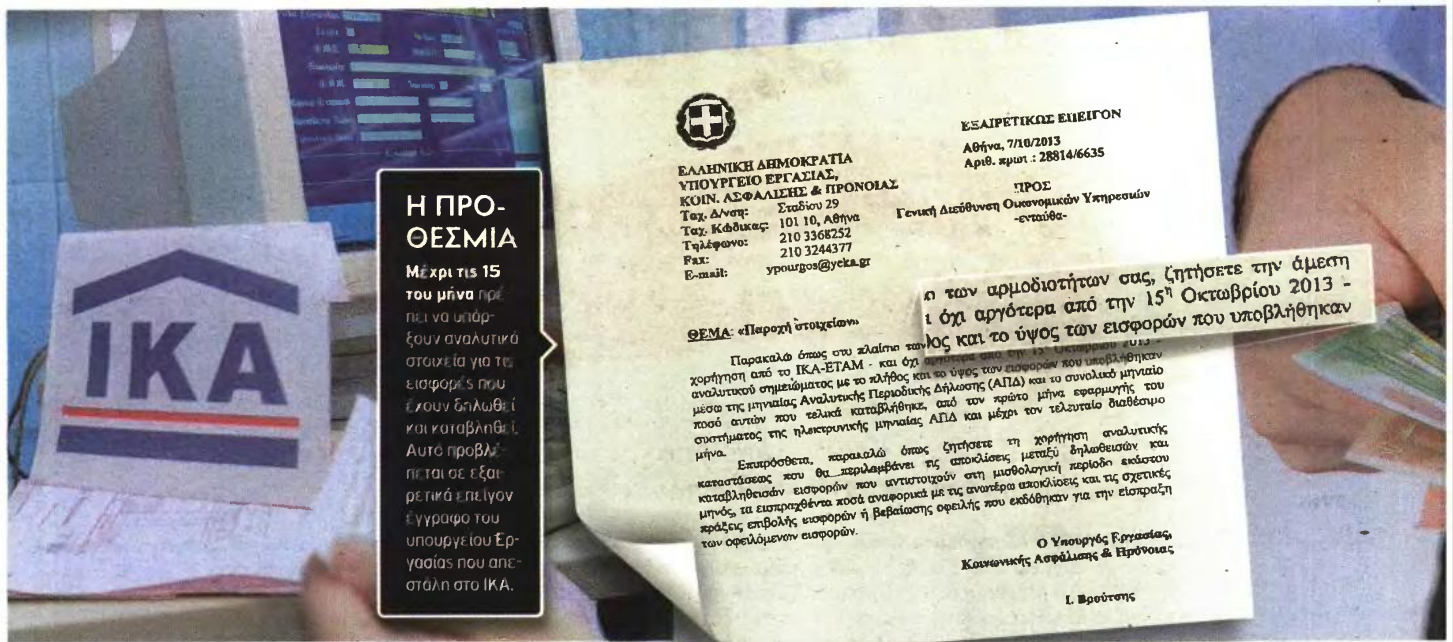

Η ΠΡΟ-ΟΕΣΜΙΑ
Μέχρι τις 15 του μήνα πρέπει να υπάρχουν αναλυτικά στοιχεία για τις εισφορές που έχουν δηλωθεί και καταβληθεί. Αυτό προβλέπεται σε εξαιρετικά επειγόντως έγγραφο του υπουργείου Εργασίας που απεστάλη στο ΙΚΑ.

Τη διασταύρωση εισφορών-εισπράξεων και την αποστολή των στοιχείων μέσα σε διάστημα 7 ημερών απαιτεί ο υπουργός Εργασίας από τις αρμόδιες υπηρεσίες του ιδρύματος

ΡΕΠΟΡΤΑΖ ΚΑΤΕΡΙΝΑ ΚΟΚΚΑΛΙΑΡΗ

Διορία επτά ημερών δίνει ο υπουργός Εργασίας Γιάννης Βρούτσης στο ΙΚΑ για να παραδώσει αναλυτικά στοιχεία για το αν εισπράχθηκαν τελικά οι εισφορές που έχουν δηλωθεί από τους εργοδότες. Η διάταξη που προέβλεπε τη μηνιαία σύγκριση των εισφορών που δηλώνονται και όσων τελικά εισπράττονται παρέμενε στα χαρτιά αν και είχε ψηφιστεί ο σχετικός νόμος.

Ουσιαστικά οι επιχειρήσεις μπορούσαν -εκμεταλλευόμενες και τον μην επαρκή έλεγχο- να καταβάλλουν λιγότερα ή και καθόλου χρήματα στο ταμείο. Για να διαπιστωθεί η πραγματική έκταση του φαινομένου ο υπουργός Ερ-

γασίας Γιάννης Βρούτσης, με έγγραφο που χαρακτηρίζεται ως εξαιρετικά επειγόν, ζητά μέχρι τις 15 του μήνα αναλυτικά στοιχεία.

Σε όσες περιπτώσεις οι επιχειρήσεις υπέβαλλαν Αναλυτική Περιοδική Δήλωση (ΑΠΔ) αλλά τελικά δεν κατέβαλλαν τις εισφορές, οι διαδικασίες θα κινηθούν άμεσα και θα σταλούν βεβαιώσεις οφειλών. Μάλιστα τα στοιχεία αυτά αναζητούνται αναδρομικά από τον πρώτο μήνα εφαρμογής του συστήματος της ηλεκτρονικής μηνιαίας ΑΠΔ.

Στο έγγραφο προς τη Γενική Διεύθυνση Οικονομικών Υπηρεσιών ο υπουργός επισημαίνει πως μέσα στην επόμενη εβδομάδα πρέπει να σταλεί αναλυτικό σημείωμα με τις εισφορές που υπο-

βλήθηκαν μέσω της ΑΠΔ και το συνολικό μηνιαίο ποσό που τελικά καταβλήθηκε. Μάλιστα τα στοιχεία θα αφορούν από τον πρώτο μήνα εφαρμογής του συστήματος της ηλεκτρονικής μηνιαίας ΑΠΔ και μέχρι τον τελευταίο διαθέσιμο μήνα.

Επιπρόσθετα, στον έγγραφο αναφέρεται πως πρέπει «να ζητηστεί τη χορήγηση αναλυτικής κατάστασης που θα περιλαμβάνει τις αποκλίσεις μεταξύ δηλωθεισών και καταβληθεισών εισφορών που αντιστοιχούν στη μισθολογική περίοδο εκάστου μηνός, τα εισπραχθέντα ποσά αναφορικά με τις ανωτέρω αποκλίσεις και τις σχετικές πράξεις επιβολής εισφορών ή βεβαιώσεων οφειλών που εκδόθηκαν για την εισπράξη των οφειλομένων εισφορών».

Οι νόμοι

Σημειώνεται πως με μια σειρά νόμων (άρθρο 17 του 4075 του 2012, άρθρο 35 του 4111 του 2013) προβλέπονται η μηνιαία υποβολή των Αναλυτικών Περιοδικών Δη-

λώσεων και ο έλεγχος των εισφορών που έχουν δηλωθεί και αυτών που έχουν καταβληθεί. Ενδεικτικά αναφέρεται πως στον νόμο 4075 που έχει τεθεί σε εφαρμογή πριν από 17 μήνες προβλέπεται πως «εντός του επομένου του μήνα υποβολής των Αναλυτικών Περιοδικών Δηλώσεων διενεργείται μηχανογραφικός έλεγχος σύγκρισης δηλωθεισών και καταβληθεισών εισφορών για κάθε προηγούμενη μισθολογική περίοδο. Εάν από τη διενέργεια του ελέγχου αυτού προκύψει ότι δεν έχουν καταβληθεί στο σύνολό τους οι εισφορές που δηλώθηκαν στην ΑΠΔ, τότε εκδίδεται Πράξη Επιβολής Εισφορών σε βάρος του υπόχρεου εργοδότη».

Ωστόσο, διαπιστώθηκε πως διατάξεις της νομοθεσίας έμεναν στα χαρτιά, γεγονός που προκάλεσε την παρέμβαση του υπουργού Εργασίας για να δοθεί επιτέλους λύση. Στόχος της παρέμβασης είναι να μπει τέλος στη δράση επιτηδίων, οι οποίοι άλλα ποσά δήλωναν και άλλα τελικά καταβάλλαν

στο μεγαλύτερο ταμείο της χώρας.

Μέτρα

Παράλληλα το υπουργείο Εργασίας θέτει σε εφαρμογή μια σειρά μέτρων για την αντιμετώπιση της εισφοροδιαφυγής. Μεταξύ άλλων προβλέπονται:

■ Η έκδοση ασφαλιστικού πιστοποιητικού για τις επιχειρήσεις που έχουν τακτοποιήσει τις οφειλές τους.

■ Η ενιαία εισπράξη των εισφορών για τους επιχειρηματίες που ασπασκούν αδήλωτο προσωπικό.

■ Η επιβολή αυστηρών προστίμων για τους επιχειρηματίες που απασχολούν αδήλωτο προσωπικό. Συγκεκριμένα, για κάθε αδήλωτο υπάλληλο άνω των 25 ετών το πρόστιμο είναι 10.549,44 ευρώ, ενώ για υπαλλήλους κάτω των 25 ετών διαμορφώνεται στα 9.197,10 ευρώ.

■ Η δημιουργία Κέντρου Εισπράξεων Ανεξόφλητων Οφειλών, που σταδιακά θα καλύπτει όλα τα ταμεία.



Κατασχέσεις και πλειστηριασμοί για χρέη

ΜΕ ΜΕΤΡΑ αναγκαστικής είσπραξης οφειλών - δηλαδή κατασχέσεις και πλειστηριασμούς- θα βρεθούν αντιμέτωποι όσοι εργοδότες δεν τακτοποιήσουν τα χρέη τους. Σε πρώτη φάση θα σταλούν 6.000 με 7.000 «ραβασάκια» σε επιχειρήσεις που χρωστάνε μεγάλα ποσά και παραμένουν ενεργές (και επομένως εκτιμάται πως μπορεί να εισπραχθεί

η οφειλή). Εδώ πρέπει να σημειωθεί πως πάνω από 300.000 επιχειρήσεις χρωστάνε στο Ίδρυμα Κοινωνικών Ασφαλίσεων, ωστόσο η συμμετοχή στη νέα ρύθμιση οφειλών δεν έχει αποδώσει τα αναμενόμενα. Με βάση τα μέχρι τώρα στοιχεία που υπάρχουν από το μεγαλύτερο ασφαλιστικό ταμείο της χώρας:

■ Στη «νέα αρχή» έχουν υπαχθεί

περίπου 9.000 επιχειρήσεις για να ρυθμίσουν ποσά 180 εκατομμυρίων ευρώ. Με τη συγκεκριμένη ρύθμιση παρέχεται η δυνατότητα τακτοποίησης των οφειλών έως και σε 48 δόσεις.

■ Στην «πάγια ρύθμιση» -που προβλέπει μικρότερο αριθμό δόσεων- έχουν μπει από το περασμένο καλοκαίρι 4.000 επιχειρήσεις.

Σημειώνεται πως στο νεοσύστατο Κέντρο Είσπραξης Ανεξόφλητων Οφειλών σε πρώτη φάση έχουν συγκεντρωθεί τα χρέη των επιχειρήσεων προς δύο Ταμεία και συγκεκριμένα το ΙΚΑ και τον ΟΑΕΕ. Τον Ιανουάριο θα ακολουθήσουν οι οφειλές προς τον ΟΓΑ και το Ενιαίο Ταμείο Ανεξάρτητα Απασχολούμενων (ΕΤΑΑ).



ΑΠΟ ΤΟΝ ΟΓΑ

Καταβολή επιδομάτων

ΣΗΜΕΡΑ θα γίνει η καταβολή των οικογενειακών επιδομάτων σε 497.894 δικαιούχους, ενώ το ποσό που θα καταβληθεί ανέρχεται σε 189,8 εκατομμύρια ευρώ. Όπως ανακοίνωσε ο ΟΓΑ, οι 263.306 είναι ήδη δικαιούχοι και θα τους καταβληθούν το ενιαίο επίδομα στήριξης τέκνων για το τρίτο τρίμηνο και η δεύτερη δόση του ειδικού επιδόματος για τρίτεκνες και πολύτεκνες οικογένειες. Οι υπόλοιποι 234.588 είναι νέοι δικαιούχοι, για τους οποίους έγινε οριστική εκκαθάριση του εντύπου Ε1 από τη Γενική Γραμματεία Πληροφοριακών Συστημάτων, συμπλήρωσαν σωστά το έντυπο Α21 και κλήθηκαν δικαιούχοι μετά τους σχετικούς ελέγχους. Σε αυτούς τους δικαιούχους θα καταβληθούν το ενιαίο επίδομα στήριξης τέκνων για τα τρία τρίμηνα και οι δύο δόσεις του ειδικού επιδόματος.

ΒΟΥΛΕΥΜΑ

Απαλλαγή Πάπισσα

Ο ΕΠΙΧΕΙΡΗΜΑΤΙΑΣ Αθανάσιος Πάπισσας περιλαμβάνεται στα 18 άτομα που απάλλαξε με το βούλευμά του το δικαστικό συμβούλιο για το σκάνδαλο του Βατοπεδίου. Σημειώνεται ότι από τους αρχικά 32 κατηγορούμενους παραπέμπονται τελικά στο εδώλιο του Τριμελούς Εφετείου κακοεργημάτων 14 άτομα, ανάμεσά τους ο ηγούμενος της Μονής Βατοπεδίου Εφραίμ και ο μοναχός Αρσένιος. Η εισαγγελική πρόταση ήταν απαλλακτική για τον Αθ. Πάπισσα και άλλα 19 άτομα σε σύνολο 32, αλλά τελικά το δικαστικό συμβούλιο αποφάσισε να παραπέμψει εκτός από τους 12 που είχε προτείνει ο εισαγγελέας και τον πατέρα και τον αδελφό της συμβολαιογράφου Αικατερίνης Πελέκη.

7 ημέρες διορία
δίνει το υπουργείο Εργασίας για διασταύρωση των στοιχείων

17 μήνες
παραμένουν στα χαρτιά οι διατάξεις για σύγκριση εισφορών - εισπράξεων

ΑΠΟ 1ης ΔΕΚΕΜΒΡΙΟΥ

Σε ενιαία αρχή η είσπραξη εισφορών



Ενιαία αρχή καθιερώνεται για την είσπραξη των εισφορών από κύρια, επικουρική ασφάλιση και εφάπαξ την 1η Δεκεμβρίου. Με τον τρόπο αυτό θα διασφαλιστεί η είσπραξη των εισφορών, ώστε να εισρεύσει ζεστό χρήμα στα ασφαλιστικά ταμεία.

Σημειώνεται πως πρόσφατα αποκαλύφθηκε πως συντάξεις με μία απλή... υπεύθυνη δήλωση χρησιμοποιούσε για πάνω από μία δεκαετία το επικουρικό ταμείο

των ευρωπαϊκών. Ουσιαστικά η καταχώριση του χρόνου ασφαλίσεως γινόταν με υπεύθυνη δήλωση του εργοδότη, ενώ χιλιάδες φάκελοι στοιβάζονταν σε αποθήκες.

Η διαδικασία αυτή, όπως είναι φανερό, αφήνει πολλά κενά και τώρα περνάει από «κόκκινο» το σύστημα χορήγησης των συντάξεων. Για το θέμα αυτό ο υπουργός Εργασίας είχε δώσει εντολή να υπάρξει αναλυτικός έλεγχος και εκκρεμεί το σχετικό πόρισμα.



«ΝΑ ΒΑΛΕΙ τέλος στη δράση των επιχειρήσεων που άλλα δηλώνουν και άλλα πληρώνουν επιχειρεί ο υπουργός Εργασίας Γ. Βρούτσος»



«Τελεσίγραφο» για ανέργους!



Κοσμοσυρφή ανέργων και χθες στα γραφεία του ΟΑΕΔ στην Καλλιθέα

Ρεπορτάζ
Β. Αγγελόπουλος
vagelopoulos@dimokratianews.gr

Περιθώριο έως την Παρασκευή 18 Οκτωβρίου έχουν όσοι άνεργοι και ιδιωτικές επιχειρήσεις θέλουν να υποβάλουν ηλεκτρονικές αιτήσεις για να συμμετάσχουν σε τέσσερα διαφορετικά προγράμματα του ΟΑΕΔ. Πρόκειται για προγράμματα που αφορούν ειδικές κατηγορίες ανέργων, οι οποίοι είτε βρίσκονται κοντά στη συνταξιοδότηση (55-64 ετών) είτε προέρχονται από επιχειρήσεις που έβαλαν λουκέτο και έμειναν ξαφνικά χωρίς δουλειά.

Πιο συγκεκριμένα, τα προγράμματα που θα βρίσκονται σε ισχύ για τις επόμενες 10 ημέρες είναι τα ακόλουθα:

ΟΑΕΔ: Οι προθεσμίες για τις αιτήσεις σε προγράμματα λήγουν σε 10 μέρες

1 Πρόγραμμα επιχορήγησης επιχειρήσεων των ΟΤΑ πρώτου και δεύτερου βαθμού (δήμοι, περιφέρειες) για απασχόληση ανέργων 55-64 ετών. Το πρόγραμμα στοχεύει στο να βρουν δουλειά εργαζόμενοι που έχουν διανύσει ένα μεγάλο μέρος του εργασιακού τους βίου, ώσπου να βγουν στη σύνταξη. Η επιχορήγηση που δίνεται στον εργοδότη για κάθε ημέρα πλήρους απασχόλησης του ανέργου ανέρχεται στο ποσό των 25 ευρώ.

2 Ειδικό διαιτητές πρόγραμμα προώθησης της απασχόλησης με επιχορήγηση των ασφαλιστικών εισφορών για την πρόσληψη 25.000 ανέργων. Οι ειδικές κατηγορίες ανέργων που καλύπτονται από το συγκεκριμένο πρόγραμμα είναι όσοι βρίσκονται κοντά στη σύνταξη (έως 1.500 μέρες ασφάλισης), οι γυναίκες που είναι μακροχρόνια άνεργες άνω των 45 ετών ή άνεργες για λιγότερο από 12 μήνες, αλλά μεγαλύτερες των 50 ετών, οι τρίτεκνοι, οι πολύτεκνοι και οι αρχηγοί μονογονεϊκών οικογενειών.

3 Τοπικό Ολοκληρωμένο Πρόγραμμα για 680 ανέργους των επιχειρήσεων ΤΕΞΑΠΡΕΤ Α.Ε., MAXIM ΠΕΡΤΣΙΝΙΔΗΣ Α.Ε., ROBERTO ABEE, NOBA KNIT Α.Ε., BELLE Α.Ε., ΠΑΚ. ΚΕΝΤΑΠΟΤΖΙΔΗ Α.Ε., ΕΥΡΩΒΑΦΗ Α.Ε.,

EUROHOUSE Α.Ε., ΘΕΜΕΛΙΟΔΟΜΗ Α.Ε., ΜΙΝΟΣ ΑΒΕΕ και ΑΜΑΣΑ ΑΕΒΕ του νομού Θεσσαλονίκης.

4 Ειδικό πρόγραμμα ολοκληρωμένης παρέμβασης για 600 πρώην εργαζομένους που προέρχονται από τις επιχειρήσεις ΑΣΠΙΣ ΠΡΟΝΟΙΑ ΑΕΓΑ, ΑΣΠΙΣ ΠΡΟΝΟΙΑ ΑΕΑΖ, ΓΗ ΣΚΟΥΡΤΗΣ ΑΕΓΑ, ΓΕΝΙΚΗ ΕΝΩΣΗ ΑΕΕΓΑ (GENERAL UNION), ΓΕΝΙΚΗ ΠΙΣΤΗ ΑΕΕΓΑ (GENERAL TRUST), ΕΟΣ ΑΕΑΖ. Το πρόγραμμα αφορά και 200 πρώην εργαζομένους που προέρχονται από την επιχείρηση COMMERCIAL VALUE.

Τα προγράμματα αυτά αφορούν επίσης ιδ. επιχειρήσεις και εργοδότες του ιδ. τομέα που θέλουν να προσλάβουν ανέργους από τις παραπάνω επιχειρήσεις.



Επτά πληγές

Μέρος πέμπτο

του ΑΔΠ

Γήρανση του πληθυσμού και δημογραφικό αδιέξοδο

Χαμηλή γεννητικότητα, αύξηση του προσδόκιμου ζωής και αμφίπλευρη μετανάστευση δημιουργούν ανασφάλεια

Με τον πιο ευθύ και σαφή τρόπο, πρόσφατη έκθεση προς τη Βουλή των Ελλήνων (2012) των Μιχάλη Παπαδόκη, Μανώλη Κογεβίνα και Δημήτρη Τριχόπουλου το θέτει: «Η κοινή γνώμη και η επιστημονική κοινότητα συγκλίνουν – από κοινού με οικονομικούς, κοινωνικούς και πολιτικούς κύκλους – στη διαπίστωση ότι η χώρα μας παρουσιάζει δημογραφικό πρόβλημα [...]. Κύριες συνιστώσες είναι η πολύ χαμηλή γεννητικότητα, η ανεξέλεγκτη

μετανάστευση και οι έντονες περιφερειακές διαφορές της πληθυσμιακής δυναμικής». Σχεδόν 15 χρόνια νωρίτερα, επικεντρώνοντας το ενδιαφέρον της προσέγγισής του στην κυριότερη, ίσως, επίπτωση αυτής της κατάστασης - την αποσάθρωση του συστήματος Κοινωνικής Ασφάλισης -, ο Γιάννης Σπράος είχε αποτυπώσει με σοκαριστικό, όσο και ευθύβολο τρόπο την υπορρέουσα τάση: «Γεννάμε πολύ λίγο, αλλά και πεθαίνουμε λιγότερο». Ο ρόλος της Έκ-

θεσης Σπράου (που στο Ασφαλιστικό ήταν πολύ περισσότερο συνεισφορά του Γλάτωνα Τήνιου, ο οποίος έκτοτε δεν έπαψε να επανέρχεται στο ζήτημα) στη συνειδητοποίηση αυτής της δυναμικής, ως μακροχρόνια τάση, τώρα μόλις συνειδητοποιείται. Βασική παράμετρος αυτής της εξέλιξης, που έχει στρεβλώσει αποφασιστικά την πυραμίδα των ηλικιών, είναι η χαμηλή γεννητικότητα, που έχει οδηγήσει την Ελλάδα σε δείκτη γονιμότητας (με μέσο όρο κάτω από 1,5 παιδιά ανά γυναίκα) κατώτερο από το επίπεδο που είναι αναγκαίο για την αντικατάσταση των γενεών. Βέβαια, την ίδια στιγμή, υπήρξε αύξηση του προσδόκιμου ζωής (διαμορφώνεται πλέον στα 77,6 χρόνια για τους άντρες, στα 82,9 για τις γυναίκες), που αυξάνει τον πληθυσμό στο άνω τμήμα του: όμως, μετά από ένα σημείο, η εξέλιξη αυτή επιταχύνει τη γήρανση και καταλήγει πάλι σε αρνητικό αποτέλεσμα συνολικά (ελαφρά «αύξηση της αδρής θνησιμότητας»). Η μετανάστευση, τώρα, που τις δυο τελευταίες δεκαετίες έφερε όχι μόνο εκατοντάδες χιλιάδες άτομα στην Ελλάδα, αλλά και ενίσχυσε τις νεότερες, παραγωγικά δυναμικές ηλικίες – προξενώντας, ωστόσο, άλλου είδους πιέσεις και τριβές –, ενώ ταυτόχρονα προσέθεσε και στον αριθμό νέων γεννήσεων, άρχισε τα τελευταία χρόνια να αντιστρέφεται έντονα (ήδη: ραγδαία), με τους επαναπατρισμούς οικονομικής κρίσης (η μετανάστευση, ιδίως από βαλκανικές χώρες, είχε σαφώς χαρακτηριστικά οικονομικά, οπότε το κίνητρο παραμονής αντιστράφηκε με χώρες όπως η Αλβανία ή η Βουλγαρία να προκύπτουν πλέον σαφώς ελκυστικότερες). Ταυτόχρονα, η εκροή πληθυσμού αυτήν την φορά Ελλήνων, πάλι λόγω της κρίσης, είναι ένα φαινόμενο που εντείνεται με γρήγορους ρυθμούς: είναι ωρίς να εκτιμηθεί η πραγ-

Πυραμίδες ηλικιών του πληθυσμού της Ελλάδας: απογραφές 1928, 1951, 2001 και προβαλλόμενος πληθυσμός του έτους 2050

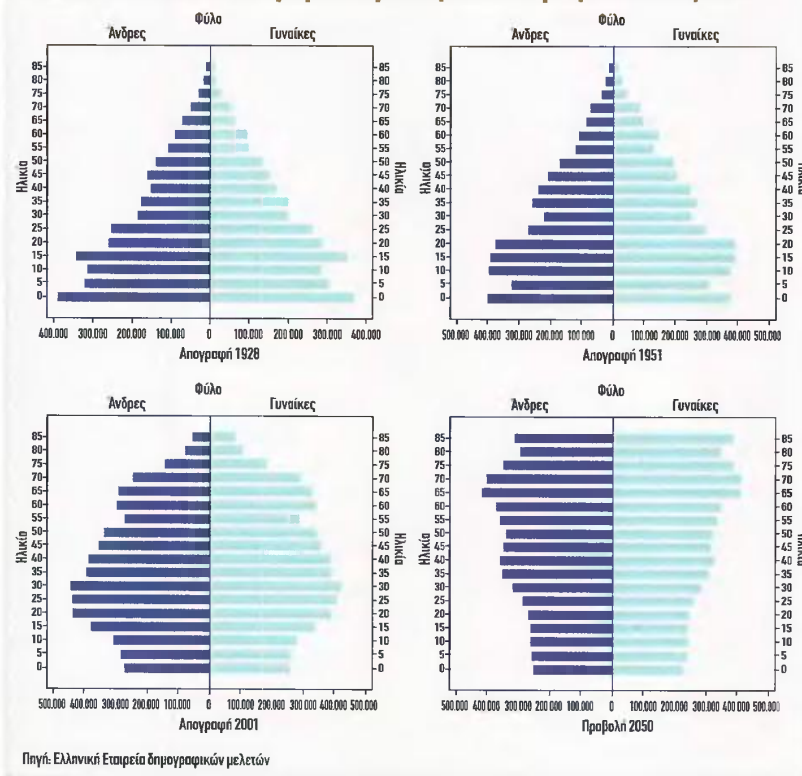

10. ΓΗΡΑΝΣΗ ΤΟΥ ΠΛΗΘΥΣΜΟΥ (10ος 13)

Μέσο: ΟΙΚΟΝΟΜΙΚΗ ΕΠΙΘΕΩΡΗΣΗ

Ημ. Έκδοσης: . . . 01/10/2013 Ημ. Αποδελτίωσης: . . . 09/10/2013

Σελίδα: 21



ματική του έκτασης (σε αντίθεση με την ούτως ή άλλως μεγάλη κάλυψη της από τα μέσα ενημέρωσης. . .), όμως, το βέβαιο είναι ότι (α) η εκροή αφορά στους πλέον δυναμικούς, νέων ηλικιών πληθυσμούς και (β) αυτήν την φορά, σε αντίθεση με την πρώτη μεταπολεμική περίοδο ή και παλιότερα τον Μεσοπόλεμο, πρόκειται εν πολλοίς για μετανάστευση καταρτιομένου, συχνά επιστημονικά ποιοτικού δυναμικού. Ενώ (γ) οι προσωπικές διάρκειες της τωρινής κρίσης καθιστούν αμφίβολες τις μελλοντικές πιθανότητες επανεισοχής/παλιννόστησης όσων σήμερα αποφασίζουν να φύγουν.

Οι επιπτώσεις από το συνδυασμό αυτών των φαινομένων γίνονται ταχύτατα αισθητές σε όλη την έκταση της οικονομικής, αλλά και της κοινωνικής ζωής. Είναι γνωστό – αλλά, με την κατάρρευση ήδη του συνταξιοδοτικού συστήματος τα τελευταία χρόνια με «πυροκροτητή» την οικονομική κρίση, συνειδητοποιείται όλο και βαθύτερα – ότι το παραγωγικό τμήμα του πληθυσμού (ηλικίες 15-64 ετών) συντηρεί και το νεανικό τμήμα (0-14 ετών), αλλά και τους άνω των 65. Η ταυτόχρονη γήρανση – δηλαδή, η αύξηση των άνω των 65 ετών – και υπογεννητικότητα – δηλαδή, η επίπτωση της σχετικής μείωσης των νεότερων ηλικιών, δίνει τον χειρότερο δυνατό δείκτη εξέλιξης. Πρόσθετο ζήτημα προκύπτει από τον περιορισμό των γάμων, που ήδη πλέον σχετίζεται ως τάση με την επίταση της οικονομικής κρίσης. Είναι, βέβαια, αλήθεια ότι οι εκτός γάμου γεννήσεις παρουσιάζουν αυξητική τάση, όμως, η Ελλάδα είναι από τις χώρες εκείνες που παρουσιάζουν τον στενότερο συσχετισμό γάμων/τεκνοποιίας, οπότε η συνολική επίπτωση είναι αρνητική.

Οι επιπτώσεις της γήρανσης, σε μακροπρόθεσμο ορίζοντα

Η προβολή στοιχείων σε ορίζοντα 2030, και ακόμη περισσότερο 2050, είναι όχι απλώς αρνητική, καταλήγει κυριολεκτικά επιβαρυντική: ο δείκτης εξάρτησης, δηλαδή πόσα μη παραγωγικά άτομα «κουβαλιούνται» από 100 παραγωγικά, καταλήγει όχι απλώς μη υποστηρίξιμος, αλλά πραγματικά αδιέξοδος. 80 άνθρωποι να στηρίζονται όχι απλώς συνταξιοδοτικά, αλλά και υγειονομικά, αλλά και σε δημιουργία και χρήση υποδομών είναι φανερό ότι «δεν βγαίνει πέρα με τίποτα».

Οι βαθύτερες, όμως, επιπτώσεις από τη μακρά τάση γήρανσης του πληθυσμού ξεπερνούν – κατά πολύ – τις πιο άμεσες/ «μηχανικές» συνέπειές της. Το Ασφαλιστικό ή η επιβάρυνση των υπηρεσιών υγείας είναι όντως μεγάλα ζητήματα. Στο συνταξιοδοτι-

Ελλάδα: Δείκτες Εξάρτησης* 1951-2010

Έτος	Πληθυσμός 0-14 και 65 ετών και άνω/ πληθυσμό 15-64 ετών	Πληθυσμός 65 ετών και άνω/ πληθυσμό 15-64 ετών	Πληθυσμός 0-14 ετών/ πληθυσμό 15-64 ετών
1951	53,0	11,1	41,9
1961	52,7	13,9	38,8
1971	56,6	18,8	37,8
1981	57,5	21,9	35,6
1991	50,5	22,7	27,8
2001	47,7	25,2	22,5
2010	49,9	28,4	21,5

Πηγή: ΕΛΣΤΑΤ, Απογραφές πληθυσμού, Εκτιμήσεις.

* Μη παραγωγικά άτομα επί 100 παραγωγικών

Δείκτης γεννήσεων (ΑΔΓ) και δείκτης θανάτων (ΑΘ)* 1955-2010

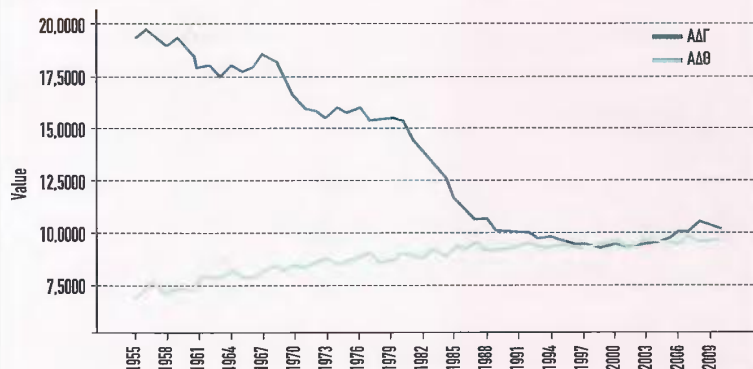

Πηγή: ΕΛΣΤΑΤ, Φυσική Κίνηση Πληθυσμού Ελλάδος 2011

* ΑΔΓ=Γεννήσεις επί 1000 ατόμων επίσειας
ΑΘ=Θάνατοι επί 1000 ατόμων επίσειας

Δείκτης ολικής γονιμότητας (ΔΟΓ)* 1956-2010

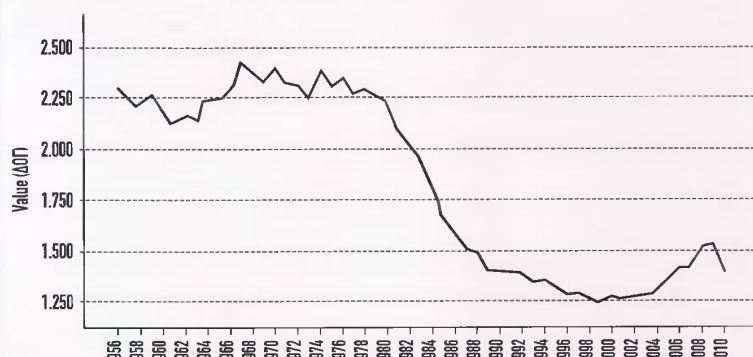

Πηγή: Πίνακας Π2 παραρτήματος

* ΔΟΓ=Μέσος αριθμός παιδιών ανά γυναίκα

κό σκέλος, τα αδιέξοδα των κύριων και επικουρικών συντάξεων έχουν γίνει ήδη οδυνηρά αισθητά. Στον χώρο των υπηρεσιών υγείας, το χάσμα που έχει δημιουργηθεί

στον ΕΟΠΥΥ, η έκρηξη της φαρμακευτικής δαπάνης και των νοσοκομειακών/παρανοσοκομειακών δαπανών, έχουν βασική παράμετρο τη γήρανση του πληθυσμού (με



Επτά πληγές

Μέρος πέμπτο

Λόγος μεταξύ υπερηλίκων και παιδικού πληθυσμού: απογραφές 1951-2001 και πληθυσμιακές προβολές 2010-2050

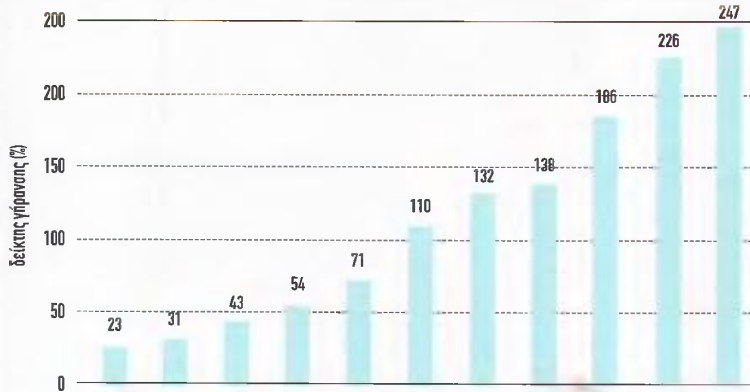

Πηγή: Ελληνική εταιρεία δημογραφικών μελετών

Ποσοστιαία κατανομή του πληθυσμού κατά ομάδες ηλικιών

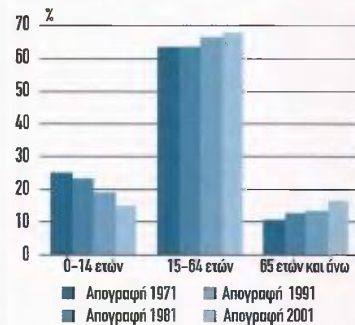

Πηγή: Το Βήμα του Ασκληπιού, τόμος 8ος, τεύχος 4ο, Οκτώβριος - Δεκέμβριος 2009

Ελλάδα: Κατανομή πληθυσμού κατά ηλικία 2010-2050

Έτος	Κατανομή κατά ομάδες ηλικιών (%)				Δείκτης εξάρτησης* (%)
	0-14	15-64	65+	100,0	
2010	14,6	66,8	18,6	100,0	49,7
2015	14,8	65,7	19,5	100,0	52,2
2020	15,0	64,5	20,5	100,0	55,0
2025	14,5	63,7	21,8	100,0	57,0
2030	13,9	62,8	23,3	100,0	59,2
2035	13,8	60,8	25,4	100,0	64,5
2040	14,2	58,5	27,3	100,0	70,9
2045	14,6	56,3	29,1	100,0	77,6
2050	15,0	55,0	30,0	100,0	81,8

Πηγή: ΟΗΕ, Προβλές Πληθυσμού.

* Μη παραγωγικά άτομα επί 100 παραγωγικών

Πραγματικός πληθυσμός της Ελλάδας κατά φύλο και ομάδες ηλικιών από την απογραφή του 2001

Ηλικία	Άρρενες	Θήλειες	Σύνολο χώρας	Ποσοστό
0-14 ετών	858.763	805.322	1.664.085	15,18%
15-64 ετών	3.749.184	3.719.211	7.468.395	68,12%
65 ετών και άνω	819.735	1.011.805	1.831.540	16,71%
ΣΥΝΟΛΟ	5.427.682	5.536.338	10.964.020	100%

Πηγή: Το Βήμα του Ασκληπιού, τόμος 8ος, τεύχος 4ο, Οκτώβριος - Δεκέμβριος 2009

την υψηλή δαπάνη «στην έξοδο»). Από δίπλα και το κόστος συντήρησης των υπέργηρων, ιδίως τώρα που οι «παλιές» συντάξεις εξαχνώνονται. . . Όμως, για παράδειγμα, σε επίπεδα που ελάχιστα δίνεται προσοχή, η στρέβλωση της αγοράς εργασίας, όταν υπάρχουν λιγότεροι άνθρωποι σε νεότερες (και συνεπώς πιο προσαρμοστικές. . .) ηλικίες διαθέσιμοι για να υποστηρίξουν τις μεταβολές της παραγωγικής δομής που επιβάλλει η κρίση, είναι πολύ πιο σημαντική. Παλιότερες ηλικίες, πώς θα υποδεχθούν και θα ενσωματώσουν λειτουργικά νεότερες τεχνολογίες, προσεγγίσεις της ψηφια-

κής εποχής κ.ο.κ.; Ή, πάλι, οι διογκωμένες δεκαετίες των 50ρηδων και 60ρηδων, πώς θα βρουν μέσα τους τη δύναμη νέων ξεκινήματων, ή ακόμη περισσότερο πώς θα «προσχωρήσουν» στη λογική της επιχειρηματικότητας που συνειδητοποιείται πλέον ότι είναι ο βασικός τρόπος επανεκκίνησης του οικονομικού σκηνικού, μετά την αποδιάρθρωση που φέρνει η κρίση;

«Στην Ελλάδα, όλα είναι πολιτική»

Ίσως, πάντως, η καθοριστικότερη συνέπεια του σκηνικού γήρανσης να βρισκείται ακόμη παραπέρα. Πού; Στην αγκύλωση

των κοινωνικών ή και των πολιτικών νοοτροπιών γύρω από μια λογική «κεκτημένου». Εκείνο που ζούμε με κάθε γύρο διαπραγμάτευσης (ή «διαπραγματεύσης») με την Τρόικα, τι άλλο παρά η άρνηση των πιο προχωρημένων ηλικιακά στρωμάτων να δεχθούν πως όλα όσα θεωρούνται δεδομένα ανήκουν πια σ' ένα ανεπίστροφο παρελθόν; Η δημογραφική αρτηριοσκλήρυνση της ελληνικής κοινωνίας υποδέχεται/απειλεί να λειτουργήσει και πολιτικά -άμεσα, δε! Όχι τόσο με τη λογική της αγκύρωσης στα παλαιοπολιτικά σχήματα, όσο με την πρόωρη παλαίωση των σχημάτων εκείνων που εμφανίζονται είτε με αντιπολιτευτική ριζοσπαστικότητα ως νέα, είτε ως φορείς ανανέωσης των καθιερωμένων πολιτικών σχηματισμών. Στον χώρο της αντιπολίτευσης, αφήνοντας κατά μέρος τη Νεαντερντάλη παρουσία της Χρυσής Αυγής, τι να πει κανείς για το δυναμισμό που επιχειρεί να αναδείξει ο ΣΥΡΙΖΑ ενσωματώνοντας, όμως, πολλές και πεισματικές «παλαιότητες» αντανάκλαστικών; Πολύ περισσότερο για την πεισματική οπισθοδρομικότητα λόγου των ΑνΕλλήνων; Αλλά και μέσα στην κυβερνώσα Νέα Δημοκρατία, πόσο αντανάκλαστικά δεν είναι μεσόκοπα-και-βάλε; Στο δε ΠΑΣΟΚ, πόση αίσθηση ενός «ότι που ζούμε» δεν γίνεται αισθητή; Αλλά και στις θεωρούμενες ως πολιτικά σημαντικές ιδεολογικές κατηγορίες - δημόσιος τομέας, μονιμότητα, ιδιωτικοποίηση, ανταγωνιστικότητα - πόση ακαμψία δεν βλέπει κανείς στις αντιδράσεις; Στην Ελλάδα, «όλα είναι πολιτική». Διόλου περίεργο, λοιπόν, που και η γήρανση του πληθυσμού πολιτικά πρώτα μάς εκδικείται, αποθώντας ή κάνοντας καρικατούρα ό,τι το νέο. ■

11. ΕΝΩΣΗ ΠΟΛΥΤΕΚΝΩΝ (07 10 13)

Μέσο: ΘΕΣΣΑΛΙΑ ΒΟΛΟΥ

Ημ. Έκδοσης: . . .07/10/2013 Ημ. Αποδελτίωσης: . . .09/10/2013

Σελίδα: 5



Η Ένωση Πολυτέκνων Μαγνησίας για τη δωρεάν διανομή τροφίμων

ΜΕ βάση τη διασταύρωση των στοιχείων των αιτούντων πολυτέκνων οικογενειών για τη δωρεάν διανομή τροφίμων κατόπιν έλεγχου που διενεργήθηκε από τη Γενική Γραμματεία Πληροφοριακών Συστημάτων του Υπουργείου Οικονομικών κρίθηκαν απορριπτές 69 πολύτεκνες οικογένειες. Τυχόν ενστάσεις κατά των αποτελεσμάτων των προσωρινών πινάκων μπορούν να υποβληθούν εγγράφως μέχρι σήμερα Δευτέρα 7 Οκτωβρίου στα γραφεία της Ενώσεως Πολυτέκνων Μαγνησίας ώρες 9:00 - 12:00 μ. με συνημμένα τα απαραίτητα, για την εξέταση από την αρμόδια ΔΑΟΚ της Π.Ε. Μαγνησίας, δικαιολογητικά που αφορούν στα οικονομικά κριτήρια των δικαιούχων (όπως Ε1). Για την κατάθεση της αίτησης στα γραφεία απαραίτητως η προσκόμιση της πολυτεχνικής ταυτότητας.