



Δύο ηλεκτρολόγοι θα εργαστούν στις υπηρεσίες του δήμου

# 11 προσλήψεις στο Δήμο Ακτίου-Βόνιτσας

Ζητούνται ηλεκτρολόγοι, υδραυλικοί, χειριστές μηχανημάτων, εργάτες καθαριότητας και εργάτες ύδρευσης-αποχέτευσης

**⚠** Στην πρόσληψη 11 εποχικών υπαλλήλων θα προχωρήσει ο Δήμος Ακτίου-Βόνιτσας τις προσεχείς ημέρες. Η προκήρυξη πήρε την τελική έγκριση από το ΑΣΕΠ και αναμένεται να δημοσιοποιηθεί σύντομα. Η κατανομή των θέσεων έχει ως εξής: ΔΕ Ηλεκτρολόγων 2, ΔΕ Υδραυλικών 2, ΔΕ Χειριστών μηχανημάτων 2, ΥΕ Εργατών καθαριότητας 2, ΥΕ Εργατών ύδρευσης-αποχέτευσης 3. Το νέο προσωπικό θα υπογράψει συμ-

βάσεις εργασίας ιδιωτικού δικαίου, ορισμένου χρόνου, διάρκειας οκτώ μηνών. Απαραίτητα προσόντα για τις θέσεις των ηλεκτρολόγων και των υδραυλικών είναι το δίπλωμα ΙΕΚ-ΤΕΕ και η αντίστοιχη άδεια άσκησης επαγγέλματος. Για τους χειριστές μηχανημάτων απαιτούνται το δίπλωμα ΙΕΚ-ΤΕΕ, η άδεια οδήγησης, ερασιτεχνική ή επαγγελματική, και η αντίστοιχη άδεια μηχανοδηγού χειριστή μηχανημάτων εκτέλεσης έργου. Για τους εργάτες καθαριότητας και τους εργάτες ύδρευσης-αποχέτευσης απα-

ραίτητα προσόντα είναι το απολυτήριο Γυμνασίου ή Δημοτικού, για όσους αποφοίτησαν έως το 1980. Δικαίωμα συμμετοχής στο διαγωνισμό έχουν όλοι οι υποψήφιοι ηλικίας 18 έως 65 ετών. Η σειρά κατάταξης μεταξύ των υποψηφίων καθορίζεται με βάση τα εξής κριτήρια: χρόνος ανεργίας, πολυτεχνική ιδιότητα, αριθμός ανήλικων τέκνων, γονέας ή τέκνο μονογονεϊκής οικογένειας, βαθμός βασικού τίτλου σπουδών και εμπειρία. Περισσότερες πληροφορίες στο τηλέφωνο 26433 60121.

**Συμβάσεις εργασίας διάρκειας οκτώ μηνών**

**Η ταυτότητα του διαγωνισμού**

**ⓘ ΑΝΑΜΕΝΕΤΑΙ**

**ΦΟΡΕΑΣ:** Δήμος Ακτίου-Βόνιτσας  
**ΘΕΣΕΙΣ:** 11  
**ΣΧΕΣΕΙΣ ΕΡΓΑΣΙΑΣ:** 8μηνες διάρκειας  
**ΕΠΙΚΟΙΝΩΝΙΑ:** 26433 60121

**Κατανομή θέσεων**

ΔΕ Ηλεκτρολόγων	2
ΔΕ Υδραυλικών	2
ΔΕ Χειριστών μηχανημάτων	2
ΥΕ Εργατών καθαριότητας	2
ΥΕ Εργατών ύδρευσης-αποχέτευσης	3

**Προσόντα**

- Ηλικία 18-65 ετών
- Δίπλωμα ΙΕΚ-ΤΕΕ
- Απολυτήριο Γυμνασίου ή Δημοτικού
- Άδεια άσκησης επαγγέλματος
- Άδεια οδήγησης
- Άδεια μηχανοδηγού-χειριστή

**Κοινωνικές ιδιότητες**

- Χρόνος ανεργίας
- Πολυτεχνική ιδιότητα
- Αριθμός ανήλικων τέκνων
- Γονέας ή τέκνο μονογονεϊκής οικογένειας

## 2. 22 ΦΥΛΑΚΕΣ ΚΑΙ ΚΑΘΑΡΙΣΤΕΣ ΣΤΑ ΔΩΔΕΚΑΝΗΣΑ

Μέσο: . . . . . ΕΡΓΑΣΙΑ ΤΩΡΑ

Ημ. Έκδοσης: . . . 17/05/2013 Ημ. Αποδελτίωσης: . . . 17/05/2013

Σελίδα: . . . . . 20



Σε πέντε νησιά θα εργαστεί το νέο προσωπικό

# 22 φύλακες και καθαριστές στα Δωδεκάνησα

### Προσλήψεις στην 4η Εφορεία Βυζαντινών Αρχαιοτήτων

**Δ** Με 22 εποχικούς υπαλλήλους θα ενισχυθεί η 4η Εφορεία Βυζαντινών Αρχαιοτήτων στα Δωδεκάνησα. Η προθεσμία υποβολής των αιτήσεων και των δικαιολογητικών εκπνέει στις 20 Μαΐου. Το νέο προσωπικό που θα προσληφθεί, θα υπογράψει συμβάσεις εργασίας διάρκειας πέντε μηνών και θα εργαστεί στα μουσεία και στους αρχαιολογικούς χώρους της Ρόδου, της Κω, της Πάτμου, της Καλύμνου και της Αστυπάλαιας. Δυνατότητα συμμετοχής στο διαγωνισμό έχουν όλοι οι υποψήφιοι ηλικίας 18 έως 65 ετών.

Θα επιλεγούν: ΔΕ Ημερήσιων φυλάκων 18, ΔΕ Νυκτοφυλάκων 3 και ΥΕ Καθαριστών 1. Η κατανομή των θέσεων ανά νησί είναι η εξής: Ρόδος 17 (θέσεις), Κως 2, Κάλυμνος 1, Αστυπάλαια 1 και Πάτμος 1.

Οι ενδιαφερόμενοι για τις θέσεις των ημερήσιων φυλάκων πρέπει να διαθέτουν απολυτήριο τίτλο δευτεροβάθμιας εκπαίδευσης Φύλακα

Μουσείων-Αρχαιολογικών Χώρων και μέτρια γνώση της αγγλικής ή της γερμανικής ή της γαλλικής ή της ιταλικής ή της ισπανικής γλώσσας. Το μοναδικό προσόν που πρέπει να διαθέτει ο καθαριστής είναι το απολυτήριο Γυμνασίου ή Δημοτικού για όσους έχουν αποφοιτήσει έως το 1980. Από τους υποψηφίους θα επιλεγούν όσοι συγκεντρώσουν την υψηλότερη μοριοδότηση, η οποία καθορίζεται με βάση συγκεκριμένα κοινωνικά κριτήρια. Αυτά είναι: χρόνος ανεργίας, γονέας ανήλικων τέκνων, πολυτεχνική ιδιότητα, γονέας ή τέκνο μονογονεϊκής οικογένειας, βαθμός βασικού τίτλου και προϋπηρεσία. Βασικό κριτήριο επιλογής των υποψηφίων είναι η εντοπιότητα.

Η υποβολή των αιτήσεων γίνεται αυτοπροσώπως ή ταχυδρομικά με συστημένη επιστολή στη διεύθυνση: 4η Εφορεία Βυζαντινών Αρχαιοτήτων, οδός Ιπποτών, Μεσαιωνική Πόλη, Τ.Κ. 851 00 Ρόδος. Περισσότερες πληροφορίες στα τηλέφωνα 22413 65247 και 22413 65200.

**Η ταυτότητα του διαγωνισμού**

**ΛΗΓΕΙ 20.05**

**ΦΟΡΕΑΣ:** 4η Εφορεία Βυζαντινών Αρχαιοτήτων

**ΘΕΣΕΙΣ:** 22

**ΚΑΤΗΓΟΡΙΕΣ:** ΔΕ, ΥΕ

**ΔΙΕΥΘΥΝΣΗ:**

Οδός Ιπποτών,  
Μεσαιωνική Πόλη,  
Τ.Κ. 851 00 Ρόδος

**ΕΠΙΚΟΙΝΩΝΙΑ:** 22413 65247,  
22413 65200

### Προσόντα

Τίτλος δευτεροβάθμιας εκπαίδευσης  
Απολυτήριο Γυμνασίου  
Γνώση ξένων γλωσσών  
Εντοπιότητα

### Κατανομή θέσεων

Ρόδος	17
Κως	2
Κάλυμνος	1
Αστυπάλαια	1
Πάτμος	1





Τριάντα ημερήσιοι φύλακες θα προσληφθούν στο νομό

# 34 θέσεις στην Εφορεία Αρχαιοτήτων Ηλείας

Θέσεις εργασίας για ημερήσιους φύλακες και νυχτοφύλακες – Υποβολή αιτήσεων έως τις 27 Μαΐου

**Δ** Εργασία για πέντε μήνες σε 34 συμβασιούχους προσφέρει η Ζ' Εφορεία Προϊστορικών και Κλασικών Αρχαιοτήτων Ηλείας. Η κατανομή των θέσεων έχει ως εξής: ΔΕ Ημερησίων φυλάκων 30, ΔΕ Νυχτοφυλάκων 4. Από τους ενδιαφερόμενους απαιτείται πτυχίο ΙΕΚ αντίστοιχης ειδικότητας. Επιπλέον, οι ημερήσιοι φύλακες πρέπει έχουν μέτρια γνώση μίας ξένης γλώσσας (κατά προτίμηση αγγλικών ή γαλλικών). Από τους υποψηφίους θα επιλεγούν

όσοι συγκεντρώνουν την υψηλότερη μοριοδότηση, η οποία καθορίζεται με βάση συγκεκριμένα κοινωνικά κριτήρια. Αυτά είναι: χρόνος ανεργίας (έως και 800 μόρια), πολυτεχνική ιδιότητα (έως και 300 μόρια), γονέας ή τέκνο μονογονεϊκής οικογένειας (έως 250 μόρια) και εμπειρία (έως 420 μόρια). Σε περίπτωση ισοβαθμίας των υποψηφίων στη συνολική βαθμολογία, προηγείται εκείνος που διαθέτει τις περισσότερες μονάδες στο πρώτο βαθμολογούμενο κριτήριο, δηλαδή το χρόνο ανεργίας.

Ολοι οι ενδιαφερόμενοι πρέπει να είναι ηλικίας 18-65 ετών. Απαραίτητα δικαιολογητικά είναι το έντυπο ΣΟΧ. 2 του ΑΣΕΠ, μαζί με τις βεβαιώσεις των προσόντων που επικαλείται ο ενδιαφερόμενος στην αίτησή του. Οι φάκελοι κατατίθενται έως τις 20 Μαΐου στη διεύθυνση: Ζ' Εφορεία Προϊστορικών και Κλασικών Αρχαιοτήτων, Τ.Κ 270 65 Αρχαία Ολυμπία, Γραμματεία Ζ' ΕΠΚΑ. Τηλέφωνο επικοινωνίας: 26240 22529.

**Προσφέρεται εργασία για πέντε μήνες**

**Η ταυτότητα του διαγωνισμού**

**ΛΗΓΕΙ 20.05**

**ΘΕΣΕΙΣ: 34**

**ΕΙΔΙΚΟΤΗΤΕΣ: ΔΕ**

**ΔΙΕΥΘΥΝΣΗ: Τ.Κ. 270 65**

Αρχαία Ολυμπία

**Προσόντα**

Δίπλωμα ΙΕΚ

Μέτρια γνώση

ξένης γλώσσας

**Κοινωνικές ιδιότητες**

Χρόνος ανεργίας

Πολυτεχνία

Γονέας ανήλικων τέκνων

Τέκνο ή γονέας μονογονεϊκής

οικογένειας

Βαθμός βασικού τίτλου

Εμπειρία

**Κατανομή θέσεων**

ΔΕ Ημερησίων φυλάκων 30

ΔΕ Νυχτοφυλάκων 4



**ΑΠΟΚΛΕΙΣΤΙΚΟ**



Δεκαπέντε εργάτες θα προσληφθούν από την ΚΘ' Εφορεία Προϊστορικών και Κλασικών Αρχαιοτήτων

# 16 εργάτες και σχεδιαστές στο Αμύνταιο Φλώρινας

Ενισχύεται η ΚΘ' Εφορεία Προϊστορικών και Κλασικών Αρχαιοτήτων



Στην πρόσληψη 16 επαγγελματιών υπαλλήλων θα προχωρήσει σύντομα η ΚΘ' Εφορεία Προϊστορικών και

Κλασικών Αρχαιοτήτων, σύμφωνα με αποκλειστικές πληροφορίες που έχει στη διάθεσή της η «Εργασία Τώρα». Το νέο προσωπικό θα υπογράψει ολιγόμηνες συμβάσεις εργασίας για τη διενέργεια έρευνας στη ζώνη του ορυχείου πεδίου Λακκιάς Αμυνταίου, που εδρεύει στη Φλώρινα. Η κατανομή των θέσεων έχει ως εξής: ΔΕ Σχεδιαστών 1, ΥΕ Εργατών

15. Απαραίτητα προσόντα για τη θέση του σχεδιαστή είναι το πτυχίο ή δίπλωμα ή απολυτήριο τίτλος ΙΕΚ ή ΤΕΕ ή Ενιαίου Πολυκλαδικού Λυκείου ή Τεχνικής Επαγγελματικής Σχολής, αντίστοιχης ειδικότητας σχεδιαστών και η αποδεδειγμένη γνώση χειρισμού Η/Υ. Για τους εργάτες απαιτείται το απολυτήριο Γυμνασίου ή

Δημοτικού, για όσους αποφοίτησαν έως το 1980.

Δικαίωμα συμμετοχής στο διαγωνισμό έχουν όλοι οι υποψήφιοι ηλικίας 18 έως 65 ετών, ενώ προβάδισμα θα έχουν οι μόνιμοι κάτοικοι των δήμων Φλώρινας. Η σειρά κατάταξης μεταξύ των υποψηφίων καθορίζεται βάσει του χρόνου ανεργίας (έως 800 μόρια), της πολυτεχνικής ιδιότητας (50 μονάδες για κάθε τέκνο), του αριθμού ανήλικων τέκνων (30 μονάδες για καθένα από τα δύο πρώτα τέκνα και 50 για το τρίτο), του γονέα ή τέκνου μονογονεϊκής οικογένειας (50 μονάδες για κάθε τέκνο), του βαθμού βασικού τίτλου σπουδών και της εμπειρίας (7 μονάδες ανά μήνα εμπειρίας και έως 60 μήνες). Η αίτηση, την οποία θα πρέπει να συμπληρώσουν οι υποψήφιοι, είναι η ΣΟΧ. 2 του ΑΣΕΠ. Για περισσότερες πληροφορίες οι ενδιαφερόμενοι μπορούν να επικοινωνήσουν στο τηλέφωνο 23850 28206.

**Η ταυτότητα του διαγωνισμού**

**ΑΝΑΜΕΝΕΤΑΙ**

**ΦΟΡΕΑΣ:** ΚΘ' ΕΠΚΑ  
**ΤΟΠΟΣ ΕΡΓΑΣΙΑΣ:** Ορυχείο Πεδίου Λακκιάς Αμυνταίου  
**ΘΕΣΕΙΣ:** 16  
**ΕΠΙΚΟΙΝΩΝΙΑ:** 23850 28206

**Κατανομή θέσεων**

ΔΕ Σχεδιαστών	1
ΥΕ Εργατών	15

**Προσόντα**

Ηλικία 18-65 ετών  
 Δίπλωμα ΙΕΚ-ΤΕΕ  
 Απολυτήριο Γυμνασίου ή Δημοτικού  
 Γνώση χειρισμού Η/Υ

**Κοινωνικές ιδιότητες**

Χρόνος ανεργίας  
 Πολυτεχνική ιδιότητα  
 Αριθμός ανήλικων τέκνων  
 Γονέας ή τέκνο μονογονεϊκής οικογένειας





Με τρεις ναυαγοσώστες ενισχύονται οι Παιδικές Εξοχές στον Άγιο Ανδρέα

**Για τους ναυαγοσώστες απαιτείται άδεια από λιμενική αρχή**

# 119 προσλήψεις στο Δήμο Αθηναίων

Ενισχύονται οι παιδικές εξοχές με ιατρούς, νοσηλευτές, γυμναστές, ναυαγοσώστες και εργάτες

**Δ** Με 119 εποχικούς υπαλλήλους οκτώ ειδικοτήτων θα ενισχύσει τις Παιδικές Εξοχές του στον Άγιο Ανδρέα ο Δήμος Αθηναίων. Η προκήρυξη θα εγκριθεί το επόμενο διάστημα από το ΑΣΕΠ και ακολούθως θα ξεκινήσει η υποβολή των αιτήσεων. Το νέο προσωπικό θα εργαστεί έως τη λήξη της κατασκηνωτικής περιόδου στις 15 Οκτωβρίου 2013. Η κατανομή των θέσεων έχει ως εξής: ΠΕ Ιατρών (παθολόγων, παιδίατρων, ορθοπαιδικών) 3, ΠΕ Ιατρών

εργασίας 1, ΠΕ Φυσικής αγωγής 4, ΠΕ Νοσηλευτών 4, ΤΕ Τεχνολόγων τροφίμων 1, ΔΕ Μαγείρων 3, ΔΕ Ναυαγοσωστών 3, ΥΕ Εργατών γενικών καθηκόντων 100. Για τις ειδικότητες των ιατρών και των νοσηλευτών, εκτός από το ανάλογο πτυχίο ΑΕΙ, απαιτούνται άδεια ασκήσεως επαγγέλματος και βεβαίωση μέλους του αντίστοιχου συλλόγου του κλάδου. Οι ναυαγοσώστες υποχρεούνται να διαθέτουν άδεια από λιμενική αρχή. Για τις θέσεις των εργατών ζητείται α-

πολυτήριο τριτάξιου Γυμνασίου ή Δημοτικού για όσους έχουν αποφοιτήσει έως το 1980. Μεταξύ των υποψηφίων θα επιλεγούν όσοι συγκεντρώνουν την υψηλότερη μοριοδότηση, η οποία καθορίζεται από κοινωνικές ιδιότητες όπως ο χρόνος ανεργίας, η πολυτεχνική ιδιότητα, ο βαθμός βασικού τίτλου και η εμπειρία. Οι φάκελοι θα υποβάλλονται στη Διεύθυνση Κοινωνικής Μέριμνας, Τμήμα Παιδικών Εξοχών, Αιόλου 47, Τ.Κ. 105 51 Αθήνα.

## Η ταυτότητα του διαγωνισμού

**ANAMENETAI**

**ΦΟΡΕΑΣ:** Δήμος Αθηναίων

**ΘΕΣΕΙΣ:** 119

**ΕΙΔΙΚΟΤΗΤΕΣ:** ΠΕ, ΤΕ, ΔΕ, ΥΕ

**ΔΙΕΥΘΥΝΣΗ:** Αιόλου 47, Τ.Κ. 105 51 Αθήνα

### Προσόντα

Πτυχίο ΑΕΙ-ΤΕΙ

Απολυτήριο Λυκείου

Απολυτήριο Γυμνασίου

Άδεια

ασκήσεως επαγγέλματος

Άδεια από λιμενική αρχή

### Κατανομή θέσεων

ΠΕ Ιατρών	3
ΠΕ Ιατρών εργασίας	1
ΠΕ Φυσικής αγωγής	4
ΠΕ Νοσηλευτών	4
ΤΕ Τεχνολόγων τροφίμων	1
ΔΕ Μαγείρων	3
ΔΕ Ναυαγοσωστών	3
ΥΕ Εργατών γενικών καθηκόντων	100

## 6. 15 ΣΥΝΕΡΓΑΤΕΣ ΣΤΟΝ ΔΙΟΦΑΝΤΟ

Μέσο: . . . . . ΕΡΓΑΣΙΑ ΤΩΡΑ

Ημ. Έκδοσης: . . . 17/05/2013 Ημ. Αποδελτίωσης: . . . 17/05/2013

Σελίδα: . . . . . 11



Τέσσερις χειριστές ανυψωτικών μηχανημάτων θα εργαστούν στον οργανισμό

# 15 συνεργάτες στον Διόφαντο

Ενισχύεται το Ινστιτούτο με προσωπικό τεσσάρων ειδικοτήτων

**Δ** Με 15 νέους συνεργάτες ενισχύεται το Ινστιτούτο Τεχνολογίας Υπολογιστών και Εκδόσεων «Διόφαντος». Θα υπογραφούν οκτάμηνες συμβάσεις. Το νέο προσωπικό θα απασχοληθεί σε Αθήνα και Ασπρόπυργο. Η «Εργασία Τώρα» έχει στη διάθεσή της τη νέα προκήρυξη, η οποία τις επόμενες ημέρες θα εγκριθεί από το ΑΣΕΠ και ακολούθως θα ξεκινήσει η υποβολή των αιτήσεων. Σύμφωνα με την προκήρυξη, την οποία υπογράφει ο πρόεδρος του Ινστιτούτου, Παύλος Σπυράκης, η κατανομή των θέσεων έχει ως εξής:

ΠΕ Διοικητικού-Οικονομικού 3, ΠΕ Πληροφορικής 1, ΔΕ Διαλογέων και Συσκευαστών 7, ΔΕ Χειριστών ανυψωτικών μηχανημάτων 4. Για τις ειδικότερες διοικητικού-λογιστικού και πληροφορικής απαιτείται το αντίστοιχο πτυχίο ΑΕΙ. Οι διαλογείς και οι χειριστές μηχανημάτων οφείλουν να έχουν δίπλωμα ΙΕΚ αντίστοιχης ειδικότητας. Επιπλέον, οι χειριστές μηχανημάτων πρέπει να διαθέτουν άδεια χειριστή μηχανημάτων έργων. Μεταξύ των υποψηφίων θα επιλεγούν όσοι συγκεντρώνουν την υψηλότερη μοριοδότηση, η οποία καθορίζεται με βάση τα εξής κοινωνικά κριτήρια:

χρόνος ανεργίας, γονέας ανήλικων τέκνων, πολυτεχνική ιδιότητα, γονέας ή τέκνο μονογονεϊκής οικογένειας, βαθμός βασικού τίτλου και προϋπηρεσία. Οι ενδιαφερόμενοι θα πρέπει να προσκομίσουν το ειδικό έντυπο ΣΟΧ. 2 του ΑΣΕΠ, μαζί με τα αποδεικτικά των προσόντων που επικαλούνται στην αίτησή τους. Οι φάκελοι θα υποβάλλονται στη διεύθυνση: Ινστιτούτο Τεχνολογίας Υπολογιστών και Εκδόσεων Διόφαντος, κτίριο «Δ. Μαρίτσας», Ν. Καζαντζάκη, Πανεπιστημιούπολη Πατρών Τ.Κ. 265 04, υπόψη κ. Χρύσας Καβαλλάρη. Τηλέφωνο: 2610 960311.

### Η ταυτότητα του διαγωνισμού

**ΑΝΑΜΕΝΕΤΑΙ**

ΦΟΡΕΑΣ: ΠΥΕ «Διόφαντος»

ΘΕΣΕΙΣ: 15

ΕΙΔΙΚΟΤΗΤΕΣ: ΠΕ, ΔΕ

ΔΙΕΥΘΥΝΣΗ: Πανεπιστημιούπολη Πατρών Τ.Κ. 265 04

ΤΗΛΕΦΩΝΟ: 2610 960311

### Προσόντα

Πτυχίο ΑΕΙ

Δίπλωμα ΙΕΚ

Άδεια χειριστή μηχανημάτων έργων

### Κοινωνικές ιδιότητες

Χρόνος ανεργίας

Πολυτεχνία

Γονέας ανήλικων τέκνων

Τέκνο ή γονέας μονογονεϊκής οικογένειας

Βαθμός βασικού τίτλου

Προϋπηρεσία

### Δικαιολογητικά

Αίτηση ΣΟΧ. 2

Πιστοποιήσεις κοινωνικών ιδιοτήτων

Φωτοτυπία ταυτότητας

### Κατανομή θέσεων

ΠΕ Διοικητικού-Οικονομικού	3
ΠΕ Πληροφορικής	1
ΔΕ Διαλογέων και Συσκευαστών	7
ΔΕ Χειριστών ανυψωτικών μηχανημάτων	4





**ΕΡΓΑΣΙΑ ΓΙΑ 8 ΜΗΝΕΣ**

# 30 εποχικοί υπάλληλοι στην Αργυρούπολη

Θέσεις για οδηγούς, χειριστές μηχανημάτων έργων και εργάτες-συνοδούς απορριμματοφόρων



Δέκα εργάτες καθαριότητας θα προσληφθούν στο δήμο

**Α** Εποχική εργασία σε 30 υπαλλήλους προσφέρει ο Δήμος Αργυρούπολης-Ελληνικού. Το νέο προσωπικό θα υπογράψει συμβάσεις διάρκειας οκτώ μηνών. Η κατανομή των θέσεων έχει ως εξής: ΔΕ Οδηγών (με άδεια οδήγησης κατηγορίας Γ' και Ε') 2, ΔΕ Οδηγών (με άδεια οδήγησης κατηγορίας Γ') 3, ΔΕ Χειριστών μηχανημάτων έργων (καλαθοφόρου, j.c.b) 1, ΔΕ Χειριστών μηχανημάτων έργων (σάρωθρο, πλυντήριο) 1, ΔΕ Ηλεκτρολόγων Α' κατηγορίας 2, ΥΕ Εργατών καθαριότητας-συνοδών απορριμματοφόρων 10, ΥΕ Εργατών καθαριότητας-συνοδών απορριμματοφόρων 11. Για τις θέσεις των οδηγών απαιτείται άδεια οδήγησης Γ' κατηγορίας. Για τις ειδικότερες χειριστών μηχανημάτων

και ηλεκτρολόγων είναι απαραίτητη η αντίστοιχη άδεια ασκήσεως επαγγέλματος. Οι ενδιαφερόμενοι εργάτες οφείλουν να έχουν απολυτήριο τριτάξιο Γυμνασίου ή Δημοτικού, για όποιον έχει αποφοιτήσει έως το 1980. Από τους υποψηφίους θα επιλεγούν όσοι συγκεντρώνουν την υψηλότερη μοριοδότηση, η οποία καθορίζεται με βάση συγκεκριμένα κοινωνικά κριτήρια. Αυτά είναι: χρόνος ανεργίας, γονέας ανήλικων τέκνων, πολυτεχνική ιδιότητα, γονέας ή τέκνο μονογονεϊκής οικογένειας, βαθμός βασικού τίτλου και προϋπηρεσία. Σε περίπτωση ισοβαθμίας των υποψηφίων στη συνολική βαθμολογία, προηγείται εκείνος που διαθέτει τις περισσότερες μονάδες στο πρώτο βαθμολογούμενο κριτήριο, δηλαδή το χρόνο ανεργίας.

## Αιτήσεις και δικαιολογητικά έως τις 22 Μαΐου

Όσοι δεν επιλεγούν, έχουν δυνατότητα υποβολής ένστασης εντός δέκα ημερών από τη δημοσιοποίηση των αποτελεσμάτων. Η ένσταση πρέπει να κατατεθεί απευθείας στο ΑΣΕΠ μέχρι και δέκα ημέρες από την ανάρτηση των πινακών κατάταξης των επιλεγέντων, στη διεύθυνση: Πουλίου 6, Τ.Θ. 143 07, Τ.Κ. 115 10 Αθήνα. Οι φάκελοι με τα δικαιολογητικά –και την αίτηση ΣΟΧ.2– κατατίθενται αυτοπροσώπως ή ταχυδρομικά με συστημένη επιστολή, στη διεύθυνση: Κύπρου 68, Αργυρούπολη, Τ.Κ. 164 52 Γραφείο Προσωπικού, υπόψη κ. Ελενας Καρβέλη-Γλυνού και κ. Δημητρακοπούλου. Περισσότερες πληροφορίες στο τηλέφωνο επικοινωνίας: 213 2018700. Η προθεσμία λήγει στις 22 Μαΐου.

### Η ταυτότητα του διαγωνισμού

**ΛΗΓΕΙ 22.05**

**ΦΟΡΕΑΣ:** Δήμος Αργυρούπολης-Ελληνικού  
**ΘΕΣΕΙΣ:** 30  
**ΕΙΔΙΚΟΤΗΤΕΣ:** ΔΕ,ΥΕ  
**ΔΙΕΥΘΥΝΣΗ:** Κύπρου 68 Αργυρούπολη, Τ.Κ. 164 52  
**ΤΗΛΕΦΩΝΟ:** 213 2018700

### Προσόντα

Δίπλωμα ΙΕΚ  
 Άδεια οδήγησης Γ' κατηγορίας  
 Άδεια χειριστή μηχανημάτων έργων  
 Άδεια ηλεκτρολόγου  
 Απολυτήριο τριτάξιο Γυμνασίου

### Κατανομή θέσεων

ΔΕ Οδηγών (με άδεια οδήγησης κατηγορίας Γ' και Ε')	2
ΔΕ Οδηγών (με άδεια οδήγησης κατηγορίας Γ')	3
ΔΕ Χειριστών μηχανημάτων έργων (καλαθοφόρου, j.c.b)	1
ΔΕ Χειριστών μηχανημάτων έργων (σάρωθρο,πλυντήριο)	1
ΔΕ Ηλεκτρολόγων Α' κατηγορίας	2
ΥΕ Εργατών καθαριότητας-συνοδών απορριμματοφόρων	10
ΥΕ Εργατών καθαριότητας-συνοδών απορριμματοφόρων	11

## 8. ΙΕΡΟ ΜΝΗΜΟΣΥΝΟ ΤΟΥ ΝΕΟΕΘΝΟΜΑΡΤΥΡΑ ΚΩΝΣΤΑΝΤΙΝΟΥ ΚΟΥΚΙΔΗ

Μέσο: . . . . . ΕΛΕΥΘΕΡΗ ΩΡΑ

Ημ. Έκδοσης: . . .17/05/2013 Ημ. Αποδελτίωσης: . . .17/05/2013

Σελίδα: . . . . . 8



# Ιερό Μνημόσυνο του Νεοεθνομάρτυρα Κωνσταντίνου Κουκίδη

**Α**πό την ΠΕΦΙΠ (Πανελλήνια Ένωση Φίλων των Πολυτέκνων), την οποία τιμούμε για το έργο της να στηρίζει τους ήρωες του σύγχρονου ελληνισμού, λάβαμε την κάτωθι ανακοίνωση, που κάνει λόγο για εκδήλωση σχετικά με τον εθνομάρτυρα Κωνσταντίνο Κουκίδη (μαρτύρησε για το έθνος στις 27 Απριλίου 1941):

"Ήταν ο φρουρός της Ελληνικής ΣΗΜΑΙΑΣ, όταν οι Γερμανοί ανέβηκαν πρωί στον ι. Βράχο της Ακροπόλεως και υπέστειλαν την Ελληνική Σημαία υψώνοντας τη γερμανική Σβάστικα. Τότε ο εθελοντής φρουρός της άρπαξε το ιερό Εθνικό Σύμβολο, για να μην πέσει στα βάρβαρα χέρια των Κατακτητών, τυλίχθηκε με Αυτό και κατέπεσε από τον ι. Βράχο αυτοθυσιαζόμενος!

Το ι. ΜΝΗΜΟΣΥΝΟ του θα γίνει εφέτος κατά μετάθεση την 18η Μαΐου 2013, το ΣΑΒΒΑΤΟ του Θωμά, πριν από την Κυριακή των Μυροφόρων (γιατί το Σάββατο του Λαζάρου, όπου συμπίπτει εφέτος η ημερομηνία της αυτοθυσίας του, τη Μ. Εβδομάδα, καθώς και τη Διακαινήσιμο δεν τελούνται

Μνημόσυνα).

ΠΡΩΙ Σαββάτου, ώρα 7.00'-9.30', θα γίνει το Λειτουργικό του Μνημόσυνο στον Ιερό Ναό ΑΓΙΟΥ ΝΙΚΟΛΑΟΥ Ραγκαβά-Πλάκας (οδ. Πρυτανείου), και 9.30'-10.15', ανατολικά του Ι. Ναού, όπου η Αναθηματική ΣΤΗΛΗ της αυτοθυσίας του, θα γίνουν σύντομοι Χαιρετισμοί και καταθέσεις Στεφάνων.

Την εθνική εκδήλωση τελούν τα Εθνικά Σωματεία, με τους "Φίλους των Πολυτέκνων" - ήταν γιός Πολυτέκνων - και τα Σωματεία Ελληνοποντίων (γιατί ήταν ελληνοποντιακής καταγωγής). Συνεχώς προκύπτουν και νεότερα αυθεντικά στοιχεία της αυτοθυσίας του Έρωα.

ΠΑΡΑΚΑΛΟΥΝΤΑΙ οι τιμώντες την ι. Μνήμη του να παραστούν με γνωστούς και φίλους, καθώς και τα ΜΜΕ (Μίντια).

Πληροφορίες: "ΠΑΝΕΛΛΗΝΙΑ ΕΝΩΣΗ ΦΙΛΩΝ ΤΩΝ ΠΟΛΥΤΕΚΝΩΝ" (ΠΕΦΙΠ). Διεύθ.: Ακαδημίας 78Δ - 10678 ΑΘΗΝΑ. Τηλ. 210-38.38.496, FAX: 210-38.39.509, e-mail: pefip@otenet.gr".

H.K.





**Πρεμιέρα** σήμερα των Πανελλαδικών με Νεοελληνική Γλώσσα

# Και τώρα γράφουμε!

## Ξεκινά η μάχη για 100.000 υποψηφίους

Κανονικά διεξάγονται από σήμερα οι εξετάσεις για την εισαγωγή στα ΑΕΙ - ΤΕΙ, μετά την αναστολή των κινητοποιήσεων των καθηγητών. Στα ίδια επίπεδα με πέρυσι ο αριθμός των φετινών εισακτέων

ΡΕΠΟΡΤΑΖ  
ΜΙΧΑΗΛΗΣ ΝΙΒΟΛΙΑΝΙΤΗΣ

**Μ**ε το μάθημα της Νεοελληνικής Γλώσσας αρχίζουν σήμερα το πρωί οι Πανελλαδικές Εξετάσεις για περίπου 100.000 υποψηφίους. Μετά την αναστολή της απεργίας των καθηγητών, οι υποψήφιοι θα έχουν πλέον μόνο την αγωνία για τα θέματα στα οποία θα εξεταστούν και όχι για το πότε θα ξεκινήσουν οι Πανελλαδικές. Τη Δευτέρα 20 Μαΐου οι υποψήφιοι θα εξεταστούν σε μαθήματα γενικής παιδείας (Βιολογία, Φυσική, Μαθηματικά και Στοιχεία Στατιστικής, Ιστορία). Οι εξετάσεις για την πλειοψηφία των μαθητών ολοκληρώνονται στις 31/5 με το μάθημα επιλογής όλων των κατευθύνσεων Αρχές Οικονομικής Θεωρίας, ενώ όσοι ενδιαφέρονται να εισαχθούν σε ένα από τα δεκάδες τμήματα που απαιτούν εξέταση σε ειδικά μαθήματα, θα διαγωνιστούν σε αυτά από τις 15 έως τις 22 Ιουνίου.

Οι μαθητές που συμμετέχουν στις φετινές Πανελλαδικές θα πρέπει να γνωρίζουν ότι οι εξετάσεις αρχίζουν στις 8.30 το πρωί, θα πρέπει να προσέρχονται στις αίθουσες έως τις 8.00, ενώ η διάρκεια της εξέτασης είναι τρεις ώρες. Θα πρέπει να σημειωθεί ότι οι φετινοί υποψήφιοι δεν γνωρίζουν ακόμη τον αριθμό των εισακτέων ανά τμήμα καθώς δεν έχει ολοκληρωθεί ο έλεγχος από το ΣτΕ των 36 Προεδρικών Διαταγμάτων που αφορούν στο σχέδιο «Αθηνά». Ωστόσο, σύμφωνα με πληροφορίες του «Εθνους», ο αριθμός

των φετινών εισακτέων δεν θα είναι σημαντικά διαφοροποιημένος σε σχέση με πέρυσι. Υπολογίζεται ότι θα εισαχθούν σε όλα τμήματα των ΑΕΙ-ΤΕΙ απ' όλες τις κατηγορίες των υποψηφίων περίπου 75.000 με 76.000 φοιτητές και σπουδαστές. Οι θέσεις, σύμφωνα με τις ίδιες «πηγές» θα καταμερισθούν ως εξής:

■ Σχεδόν 62.000 θα διατεθούν για την κατηγορία του 90%. Από αυτές, σχεδόν 10.000 αφορούν τριτέκνους και πολύτεκνους.

■ 9.500 θέσεις θα δοθούν στους υποψηφίους που δεν δίνουν εξετάσεις αλλά υποβάλλουν και πάλι μηχανογραφικό (κατηγορία 10%).

■ Περίπου 5.000 θέσεις θα διατεθούν σε αποφοίτους επαγγελματικών λυκείων.

Σύμφωνα με ενημέρωση από το υπουργείο Παιδείας, οι βαθμολογίες στα πανελλαδικώς εξεταζόμενα μαθήματα θα γνωστοποιηθούν στα τέλη Ιουνίου, μέσα στον Ιούλιο θα κατατεθούν ηλεκτρονικά τα μηχανογραφικά δελτία και το τρίτο δεκαήμερο του Αυγούστου θα δοθούν στη δημοσιότητα οι βάσεις εισαγωγής. Οι φετινοί υποψήφιοι, πάντως, περισσότερο από κάθε άλλη χρονιά προσέρχονται στις Πανελλαδικές Εξετάσεις έχοντας ως στόχο να εισαχθούν κοντά στον τόπο κατοικίας, ακόμη και αν χρειαστεί να επιλέξουν υποδεέστερο τμήμα. Η οικονομική κρίση που έχει «γονατίσει» χιλιάδες οικογένειες, αποτελεί αποτρεπτικό παράγοντα για να σπουδάσει ένα παιδί μακριά από τον τόπο διαμονής του.

Η στروφή αρκετών υποψηφίων αποκλειστικά σε σχολές που εδρεύουν στον τόπο διαμονής τους, θεωρείται βέβαιο ότι θα αυξήσει κατακόρυφα τον ανταγωνισμό σε όλα τα τμήματα της Αθήνας, Θεσσαλονίκης και Πάτρας. Ευκολότερη θα είναι η εισαγωγή σε αρκετές σχολές της επαρχίας εξαιτίας του μικρότερου ανταγωνισμού.

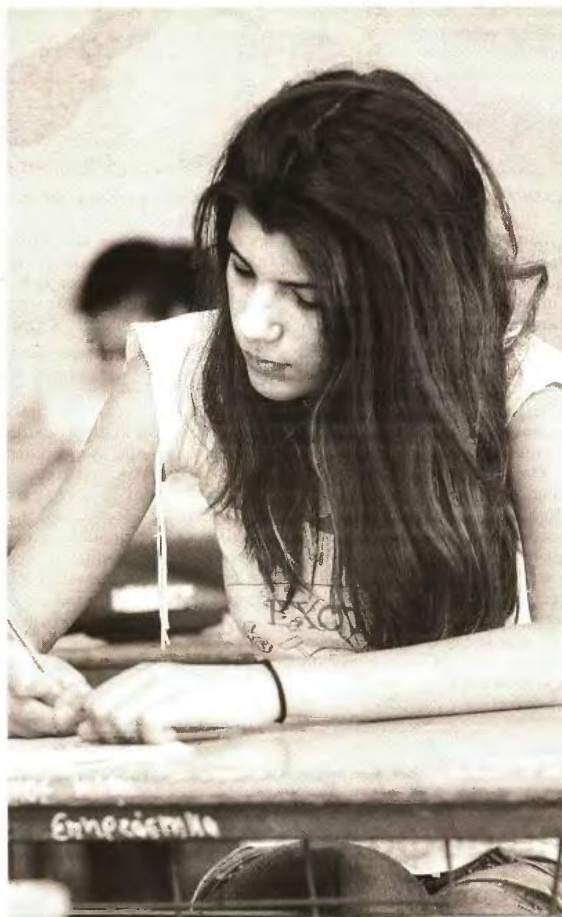

◀ **ΜΕΤΑ ΑΠΟ** μια συνεδρίαση-θρίλερ, προχθές το βράδυ, οι πρόεδροι των ΕΛΜΕ κλήθηκαν να απαντήσουν στο ερώτημα αν υπάρχουν οι όροι για απεργία. Θετική απάντηση δεν υπήρξε και κάπως έτσι η κινητοποίηση έληξε άδοξα

### ΣΥΝΔΙΚΑΛΙΣΤΕΣ

## Εμφύλιος για την αναστολή της απεργίας

**ΣΕ ΔΡΟΜΟ** που οδηγούσε σε αδιέξοδο έστειλαν οι συνδικαλιστικές παρατάξεις της ΟΛΜΕ τους εκπαιδευτικούς με την πρότασή τους να πάνε σε απεργία μέσα στις πανελλαδικές εξετάσεις. Λίγες ώρες πριν από την έναρξη των διαγωνισμών, οι συνδικαλιστές... κατάλαβαν ότι δεν υπάρχουν οι όροι και οι προϋποθέσεις για να γίνει η απεργία και απέσυραν την πρόταση με συνδικαλιστικά τετρίπια που κράτησαν μέχρι τη 1 μετά τα μεσάνυχτα. Χωρίς την κοινωνική συναίνεση και τη στήριξη της ΑΔΕΔΥ και της ΓΣΕΕ και με την πολιτική επιστράτευση να τους ακολουθεί, αναγκάστηκαν να αλλάξουν θέση και τώρα να αλληλοκατηγορούνται για «πρωτοκοπήματα», «τυχοδιωκτισμό», «πτιποπάθεια» και «επικοινωνιακά παιχνίδια», ενώ στο στόχαστρο έβαλαν και την ΑΔΕΔΥ λέγοντας ότι έδρασε υπομεμετικά και προβοκατόρικα για τον αγώνα των καθηγητών. Χθες μάλιστα ζήτησαν από την κυβέρνηση και όργανο του μέτρου της επιστράτευσης, αίτημα που επανέλαβε και ο πρόεδρος της ΔΗΜΑΡ Φ. Κουβέλης μετά τη συνάντησή που είχε με αντιπροσωπεία της ΟΛΜΕ.

Υπέρ της άρσης της επιστράτευσης τάχθηκαν χθες, επίσης με ανακοινώσεις τους, το Γραφείο Τύπου του ΣΥΡΙΖΑ και το ΚΚΕ, αντιπροσωπεία του οποίου με επικεφαλής τον Ν. Σοφianos συναντήθηκε με την ΟΛΜΕ.

**Ν. ΤΡΙΓΚΑ**



**Ε**πειτα από πολυήμερο «σκοτσέζικο» ντους για τους υποψήφιους των πανελλαδικών εξετάσεων, έφθασε η ώρα για τη διεκδίκηση μιας θέσης στα πανεπιστήμια και τα ΤΕΙ. Ύστερα από την περίεχνη «κωλοτούμπα» της ΟΛΜΕ, που έκανε πίσω στις απεργιακές κινητοποιήσεις, 110.000 υποψήφιοι όλων των κατηγοριών ρίχνονται από σήμερα στη μάχη για την εισαγωγή στα Ιδρύματα της ανώτατης εκπαίδευσης.

**της ΑΝΤΙΣΣ ΣΤΑΘΑΤΟΥ**

Πρεμιέρα σήμερα πανελλαδικών εξετάσεων με το μάθημα της Νεοελληνικής Γλώσσας (Γενικής Παιδείας), με ένα δεδομένο που ισχύει για πρώτη φορά φέτος: κανείς δεν γνωρίζει τον ακριβή αριθμό των εισακτέων στα πανεπιστήμια και τα ΤΕΙ.

Είναι και αυτό αποτέλεσμα της αναδιαμόρφωσης του πανεπιστημιακού χάρτη με το περίφημο σχέδιο «Αθηνά», που συνεχίζει κάθε τρεις και λίγο να αλλάζει ακόμη και μετά την έκδοσή του.

Έτσι, το υπουργείο Παιδείας δεν μπορεί να ολοκληρώσει τη συγκέντρωση των στοιχείων του πριν να ολοκληρωθεί η επεξεργασία στο Συμβούλιο της Επικρατείας των 36 Προεδρικών Διαταγμάτων του σχεδίου.

Οι πανελλαδικές εξετάσεις θα ολοκληρωθούν στις 31 Μαΐου με το μάθημα των «Αρχών Οικονομικής Θεωρίας», για τη μεγαλύτερη κατηγορία των φετινών τελειοφοιτών της Γ' Λυκείου, ενώ θα συνεχιστούν για τις υπόλοιπες κατηγορίες εξεταστέων (ειδικά μαθήματα κ.λπ.).

**Ευνοημένοι**

Με τα νέα δεδομένα της «Αθηνάς», φαίνεται πως, λόγω αύξησης θέσεων, θα ευνοηθούν οι υποψήφιοι του 1ου Επιστημονικού Πεδίου, Νομικών και Κοινωνικών Επιστημών, αφού θα εισαχθούν περίπου 14.500 άτομα. Στην κατηγορία των υποψηφίων του 4ου Επιστημονικού Πεδίου (Τεχνολογικός Τομέας) θα εισαχθούν περίπου 12.000 άτομα, ενώ στα τμήματα του 2ου Επιστημονικού Πεδίου (Θετικές Επιστήμες) θα εισαχθούν περισσότεροι από πέρυσι (περίπου 9.500 άτομα) και στο 3ο Επιστημονικό Πεδίο (Υγείας) θα εισαχθούν περίπου 4.500 άτομα, δηλαδή στα ίδια με τα περσινά επίπεδα, με μείωση όμως στον αριθμό εισακτέων των Ιστρικών Σχολών, γεγονός που θα εκτινάξει τις βάσεις στα ύψη. Πολύ μικρότερος

Πρεμιέρα εξετάσεων σήμερα με το μάθημα της Έκθεσης

# «Μάζεψε» την απεργία η ΟΛΜΕ υπό την πίεση της επιστράτευσης



Η «Αθηνά» φαίνεται πως θα ευνοήσει τους υποψηφίους του 1ου Επιστημονικού Πεδίου, Νομικών και Κοινωνικών Επιστημών, αφού θα εισαχθούν περίπου 14.500 άτομα



Μετά την «κωλοτούμπα» της ΟΛΜΕ, που έκανε πίσω στις απεργιακές κινητοποιήσεις, 110.000 υποψήφιοι ρίχνονται από σήμερα στη μάχη για την εισαγωγή στα ανώτατα ιδρύματα

σε σχέση με πέρυσι θα είναι ο αριθμός των εισακτέων τελικά σε τμήματα Φιλολογίας, Ιστορίας και Αρχαιολογίας.

**«Κωλοτούμπα» ΟΛΜΕ**

Με κυβίστηση α λα Κομανέτι, η ΟΛΜΕ «μάζεψε» την τελευταία στιγμή το σχέδιό της για απεργία, υπό την πίεση και της επιστράτευσης των καθηγητών που κήρυξε η κυβέρνηση. Μετά το «άδειασμα» από ΓΣΕΕ και ΑΔΕΔΥ, και παρά το γεγονός πως οι ΕΛΜΕ είχαν ήδη υπερψηφίσει τις κινητοποιήσεις

μέσα στις εξετάσεις, οι συνδικαλιστές αποφάσισαν να αλλάξουν πορεία και να εισηγηθούν «άλλες μορφές κινητοποιήσεων και όχι απεργία».

Η αλλαγή στάσης προκάλεσε αντιδράσεις από τους καθηγητές, ενώ ομάδα εκπαιδευτικών στον Πύργο έκαψε τα φύλλα πορείας της επιστράτευσης σε ένδειξη διαμαρτυρίας.

Για «συνδικαλιστικό πραξικόπημα» έκαναν λόγο οι Ανεξάρτητοι Έλληνες, αναφέροντας χαρακτηριστικά: «Ο φόβος και ο μνημο-

νιακός συνδικαλισμός νίκησαν τελικά και κατέλυσαν την έννοια της δημοκρατίας στα συνδικάτα. Αυτό που διαδραματίστηκε σήμερα τα χαράματα λέγεται "συνδικαλιστικό πραξικόπημα". Για άλλη μία φορά η ΠΑΣΚΕ, η ΔΑΚΕ και η Αυτόνομη Παρέμβαση, έθεσαν θέμα αναστολής της απεργίας και πρόδωσαν τον αγώνα των χιλιάδων καθηγητών».

**Κινητοποιήσεις**

Το Δ.Σ. της ΟΛΜΕ, που αναμένεται πλέον να ανακοινώσει άλλες μορφές κινητοποιήσεων, οι οποίες δεν θα στρέφονται κατά της εξεταστικής διαδικασίας, συναντήθηκε με τον πρόεδρο της ΔΗΜΑΡ Φώτη Κουβέλη, ο οποίος αμέσως μετά τη συνάντηση τόνισε πως οι εξετάσεις θα γίνουν κανονικά και ζήτησε για τον λόγο αυτόν να αρθεί «αμέσως, η επιστράτευση των καθηγητών και να υπάρξει ένας διάλογος αμέσως με τις εξετάσεις ουσιαστικός και συστηματικός για την αντιμετώπιση των προβλημάτων των εκπαιδευτικών και της εκπαίδευσης συνολικότερα».

Για σήμερα το απόγευμα διοργανώνεται από τους εκπαιδευτικούς συλλαλητήριο στο κέντρο της Αθήνας, ενώ την επόμενη εβδομάδα το Δ.Σ. της ΟΛΜΕ θα συνεδριάσει για να επανεξετάσει τα δεδομένα που έχουν διαμορφωθεί.

## Παράταση προθεσμίας για τον κωδικό ασφαλείας (password)

Για τη διευκόλυνση των υποψηφίων, η διαδικασία για την απόκτηση του κωδικού ασφαλείας, αλλά και την υπαγωγή τους σε μια ειδική περίπτωση, διακόπηκε προσωρινά από τις 27-04-2013 έως και τις 31-05-2013 λόγω των διακοπών του Πάσχα και της διεξαγωγής των πανελλαδικών εξετάσεων, αλλά θα συνεχιστεί κανονικά από τη Δευτέρα 3 Ιουνίου έως και την Παρασκευή 28 Ιουνίου, ανακοινώθηκε από το υπουργείο Παιδείας.

Όλοι οι υποψήφιοι είτε των

Γενικών Λυκείων είτε των Επαγγελματικών Λυκείων (ομάδες Α' και Β') πρέπει να προσέλθουν στο λύκειό τους για να αποκτήσουν προσωπικό κωδικό ασφαλείας (password), που θα δημιουργήσουν οι ίδιοι. Παράλληλα, όσοι από τους υποψηφίους εμπíπτουν σε κάποια ειδική περίπτωση (πολύτεκνοι, τρίτεκνοι, κοινωνικά κρήνησι), πρέπει να προσκομίσουν στο λύκειό τους τα απαραίτητα δικαιολογητικά για να ελεγχθούν και να χαρακτηριστούν ως ειδική περίπτωση.

Τέλος, υπενθυμίζεται ότι στην ηλεκτρονική διεύθυνση <http://exams.minedu.gov.gr> και στην ιστοσελίδα του υπουργείου Παιδείας [www.minedu.gov.gr](http://www.minedu.gov.gr) στο σύνδεσμο ΕΞΕΤΑΣΕΙΣ, οι υποψήφιοι μπορούν να ενημερώνονται για τη διαδικασία (διοικητικά, εγκύκλιοι, συχνές ερωτήσεις κ.λπ.) και αργότερα να επεξεργαστούν και να υποβάλουν οριστικά το μηχανογραφικό τους δελτίο, σε προθεσμία που θα ανακοινωθεί (περί τα μέσα Ιουνίου).





# Οδηγός Παγίδες και μυστικά στη φορολογική δήλωση

Η νέα κλίμακα, τα τεκμήρια, οι αποδείξεις και τα δάνεια

**ΤΑ ΜΥΣΤΙΚΑ** της φορολογικής δήλωσης και τις παγίδες του ΕΙ για μισθωτούς, συνταξιούχους και ελεύθερους επαγγελματίες αποκαλύπτουν σήμερα «ΤΑ ΝΕΑ».

Τι πρέπει να προσέξει ο φορολογούμενος κατά τη συμπλήρωση της φορολογικής δήλωσης και τι πρέπει να αποφύγει για να μην έλθει αντιμέτωπος με δυσάρεστες εκπλήξεις.

Με ποιες κλίμακες και συντελεστές θα επιβάλλεται ο φόρος, με

ποιο αφορολόγητο και τι ισχύει αναλυτικά και ανά περίπτωση.

Τι ισχύει για αποδείξεις και τεκμήρια, ποιες δαπάνες μειώνουν τον φόρο, πώς θα γλιτώσουν μισθωτοί και ελεύθεροι επαγγελματίες πρόσθετες επιβαρύνσεις και κρυφές χρεώσεις.

Τι πρέπει να προσέξουν οι νέοι φορολογούμενοι, οι οικογένειες με προστατευόμενα μέλη και οι συνταξιούχοι ώστε να μην πέσουν στις

παγίδες που επιφυλάσσει η φορολογική δήλωση. Χρηστικοί πίνακες για τεκμήρια, τις κλίμακες, οδηγός για την αυτοπεραίωση, το τέλος επιτηδεύματος και την ειδική εισφορά αλληλεγγύης. Οι φορολογικές δηλώσεις μισθωτών, συνταξιούχων και ελεύθερων επαγγελματιών θα αρχίσουν να υποβάλλονται στις 21 Μαΐου. Η αρχική προθεσμία υποβολής εκτείνεται έως τις 30 Ιουνίου.

**ΣΕΛΙΔΕΣ 34-36**



ΤΑ ΝΕΑ  
ΠΑΡΑΣΚΕΥΗ 17 ΜΑΪΟΥ 2013  
34

**ΟΙΚΟΝΟΜΙΑ**

**Φορολογικός οδηγός 2013**

**Τα μυστικά της δήλωσης για μισθωτούς, συνταξιούχους, ελεύθερους επαγγελματίες**

Πώς να αποφύγετε τις παγίδες των τεκμηρίων και των πρόσθετων φόρων

ΡΕΠΟΡΤΑΖ ΘΑΝΑΣΗΣ ΚΟΥΚΑΚΗΣ

**Μ**ισθωτοί, συνταξιούχοι και ελεύθεροι επαγγελματίες θα αρχίσουν από τις 21 Μαΐου 2013, ημέρα Τρίτη, να υποβάλλουν ηλεκτρονικά μέσω της εφαρμογής της Γενικής Γραμματείας Πληροφορικών Συστημάτων (ΓΠΣΣ) του υπουργείου Οικονομικών τις φετινές φορολογικές δηλώσεις. Για ακόμη μια χρονιά αποδείξεις και τεκμήρια αποτελούν «παγίδα φόρων» για περίπου 5,5 εκατομμύρια φορολογούμενους, ενώ νέοι κωδικοί στο Ε1, εάν δεν τύχουν προσοχής, μπορεί να αυξήσουν κατακόρυφα τη φορολογική επιβάρυνση και να μετατρέψουν σε δυσάρεστη εμπειρία τη λήψη του εκκαθαριστικού σημειώματος. Η καταληκτική ημερομηνία για την υποβολή δηλώσεων είναι η 30ή Ιουνίου 2013 για όλους τους φορολογούμενους, ανεξάρτητα από τον ΑΦΜ, ωστόσο ήδη λογιστές και φοροτεχνικοί εκτιμούν πως η περίοδος υποβολής θα παραταθεί.

**Η καταληκτική ημερομηνία για την υποβολή δηλώσεων είναι η 30ή Ιουνίου**

Στέλεχη της Γενικής Γραμματείας Πληροφορικών Συστημάτων δηλώνουν στα «ΝΕΑ» πως η προετοιμασία για την υποδοχή των φορολογικών δηλώσεων έχει σχεδόν ολοκληρωθεί

και το σύστημα είναι έτοιμο για να λάβει όλα τα πρόσθετα στοιχεία που περιλαμβάνονται στο νέο έντυπο της δήλωσης φορολογίας εισοδήματος φυσικών προσώπων (Ε1). Η υποβολή της φορολογικής δήλωσης με ηλεκτρονικό τρόπο είναι υποχρεωτική για όλους τους φορολογούμενους πλην των συνταξιούχων, οι οποίοι μπορούν να την υποβάλουν και χειρόγραφα.

**ΟΙ ΑΛΛΑΓΕΣ ΣΤΟ Ε1.** Στο νέο Ε1 και συγκεκριμένα στον κωδικό 659-660 θα δηλωθεί φέτος για πρώτη φορά το σύνολο των εισοδημάτων, ακόμη και εισοδήματα που μέχρι σήμερα φορολογούνταν αυτοτελώς, όπως οι τόκοι από κάθε είδους καταθέσεις, υπεραξίες ακινήτων, παροχές κ.ά. Η δήλωση των σχετικών στοιχείων συνεπάγεται ότι θα υπολογίζονται στον καθορισμό της ειδικής εισφοράς αλληλεγγύης (1%-4% ανάλογα με το ύψος του συνολικού εισοδήματος).

Τον κωδικό 019-020 στον πίνακα 2 θα συμπληρώσουν φορολογούμενοι μισθωτοί με δελτίο παροχής υπηρεσιών που έχουν έναν εργοδότη (στην ίδια κατηγορία ανήκουν και όσοι έχουν έως τρεις εργοδότες, αλλά το 75% των εσόδων τους προέρχεται από έναν εργοδότη). Η συμπλήρωση του κωδικού είναι απαραίτητη προκειμένου να επιβαρυνθούν με τέλος επιτηδεύματος 500 ευρώ αντί 650 ευρώ που ισχύει για τους επιτηδευματίες.

Στον πίνακα 8 του νέου Ε1 υπάρχουν οι κωδικοί 333 και 334 όπου θα δηλωθεί το ποσό που παρακρατήθηκε για την ειδική εισφορά αλληλεγγύης από μισθωτούς και συνταξιούχους κατά τη διάρκεια του 2012. Αν δεν συμπληρωθούν, ο φορολογούμενος, εφόσον το εισόδημά του υπερβαίνει τα 12.000 ευρώ, θα πληρώσει δεύτερη φορά την εν λόγω εισφορά.

Ο κωδικός 027-028 του πίνακα 2 θα πρέπει να συμπληρωθεί από φορολογούμενους άνω των 62 ετών που ασκούν εμπορική επιχείρηση και γεννήθηκαν πριν από την 1η Ιανουαρίου 1951, ώστε να απαλλαγούν από το τέλος επιτηδεύματος ύψους 650 ευρώ.

Στον πίνακα 4Ε και στον νέο κωδικό 177 όσοι έχουν ακαθάριστο

εισόδημα από ενοίκια κατοικιών, η επιφάνεια των οποίων δεν υπερβαίνει τα 300 τετραγωνικά, θα πρέπει να το δηλώσουν. Αυτοί θα πληρώσουν συμπληρωματικό φόρο 3%.

Στον πίνακα 5 του Ε1, στο σκέλος των τεκμηρίων και συγκεκριμένα στους κωδικούς 205 και 206, οι φορολογούμενοι θα αναγράψουν τους αριθμούς παροχής ρεύματος της πρώτης δευτερεύουσας και της δεύτερης δευτερεύουσας κατοικίας τους. Με τα στοιχεία αυτά θα γίνουν διασταυρώσεις για τον εντοπισμό των ιδιοκτητών ακινήτων που δεν πληρώνουν το ΕΕΤΗΔΕ και δεν θα πληρώσουν το ΕΕΤΑ.

Στον πίνακα 6 οι φορολογούμενοι θα πρέπει να δηλώσουν τα ποσά που διέθεσαν πέρυσι για την αγορά ακινήτων ή την ανέγερση οικοδομών. Αυτές εξαιρούνται από τα τεκμήρια απόκτησης περιουσιακών στοιχείων και τον έλεγχο του πόθεν έσχες.

Στον πίνακα 9 οι φορολογούμενοι θα πρέπει να αναγράψουν τον Αριθμό Μητρώου Κοινωνικής Ασφάλισης (ΑΜΚΑ) των προστατευόμενων τέκνων τους, κάτι που γίνεται για πρώτη φορά, προκειμένου να πραγματοποιηθούν διασταυρώσεις με τα στοιχεία του υπουργείου Εργασίας. Ετσι, θα διαπιστωθεί αν πράγματι είναι προστατευόμενα μέλη και παρέχεται νόμιμα το πρόσθετο αφορολόγητο όριο.

**ΠΡΟΣΟΧΗ.** Οι φορολογούμενοι με προστατευόμενα τέκνα θα πρέπει να υποβάλουν ηλεκτρονικά και το νέο έντυπο Ε21, προκειμένου να εισπράξουν τα νέα οικογενειακά επιδόματα (κυμαίνονται από 13,33 έως 40 ευρώ τον μήνα για κάθε παιδί, ανάλογα με το ύψος του ετήσιου εισοδήματος) και τα νέα τριτεκνικά και πολυτεκνικά επιδόματα, τα οποία ανέρχονται σε 500 ευρώ τον χρόνο για κάθε παιδί, μετά το τρίτο.

Σε αυτό θα πρέπει να δηλώνονται η ηλικία, το εάν είναι φοιτητής ή όχι, ο ΑΜΚΑ και ο ΑΦΜ. Οι νέοι ηλικίας 18 ετών θα υποχρεωθούν να λάβουν από την Εφορία Αριθμό Φορολογικού Μητρώου, ο οποίος θα πρέπει να συμπεριλαμβάνεται στη φορολογική δήλωση των γονέων τους, εφόσον πρόκειται για προστατευόμενο μέλος τους.

**Δηλώσεις και από τους 18άρηδες**

Η υποβολή φορολογικής δήλωσης είναι υποχρεωτική για κάθε άτομο ηλικίας 18 ετών και άνω. Εξαιρούνται οι νέοι 18-23 ετών που δηλώνονται από τους γονείς τους ως προστατευόμενα τέκνα, οι οποίοι όμως πρέπει να έχουν ΑΦΜ. Για να μην πληρώσουν φόρο οι νέοι άνω των 18 ετών που θα υποβάλουν φέτος δήλωση θα πρέπει να συγκεντρώσουν αποδείξεις δαπανών συνολικής αξίας 750 ευρώ τουλάχιστον



**ΤΑ ΝΕΑ**

Δημήτριος Λαμπράκης (1931-1957)  
Χρήστος Δ. Λαμπράκης (1957-2009)

Εκδότης Σταύρος Π. Ψυχάρης  
Διευθυντής Χρήστος Μερμής

**ΤΑ ΝΕΑ ΟΙΚΟΝΟΜΙΑ**

Οικονομικό ένθετο της εφημερίδας «ΤΑ ΝΕΑ»

Σύμβουλος Έκδοσης  
Αντώνης Β. Καρακούσης

Αρχισυντάκτης  
Ζώης Τσώλης - Σεραφεύμη Πολίτης





**Η ΦΟΡΟΛΟΓΙΚΗ ΚΛΙΜΑΚΑ**

**Αφορολόγητο 9.000 ευρώ για φορολογουμένους έως 30 ετών και άτομα με ειδικές ανάγκες**

**ΣΤΗΝ ΚΛΙΜΑΚΑ** για τον υπολογισμό του φόρου στα εισοδήματα που αποκτήθηκαν το 2012 δεν υπάρχουν ουσιαστικές αλλαγές σε σχέση με το προηγούμενο έτος. Αυτή περιλαμβάνει αφορολόγητο όριο 5.000 ευρώ, το οποίο προσαυξάνεται κατά 2.000 ευρώ για καθένα από τα δύο πρώτα παιδιά και κατά 3.000 ευρώ για το τρίτο και κάθε επόμενο. Για τους φορολογουμένους ηλικίας μέχρι 30 ετών, τους συνταξιούχους άνω των 65 ετών και τα άτομα με ειδικές ανάγκες τοξύνει αφορολόγητο 9.000 ευρώ.

Ειδικότερα, στο τμήμα του επόμιου εισοδήματος πάνω από το βασικό αφορολόγητο όριο (5.000 ή 9.000 ευρώ) και μέχρι 12.000 ευρώ επιβάλλεται συντελεστής φόρου 10%. Στο επόμενο κλιμάκιο, από 12.000 έως 16.000 ευρώ εισοδήματος, ο συντελεστής αυξάνεται σε 18%. Ο συντελεστής φόρου που αντιστοιχεί στο κλιμάκιο επόμιου εισοδήματος από 16.000 έως 22.000 ευρώ

ανέρχεται σε 25%, ο συντελεστής φόρου του κλιμακίου εισοδήματος από 22.000 έως 26.000 ευρώ είναι 25%, ο συντελεστής που αντιστοιχεί στο τμήμα εισοδήματος από 26.000 έως 32.000 ευρώ ανέρχεται σε 35% και ο συντελεστής που αναλογεί στο κλιμάκιο εισοδήματος από 32.000

**Ο δραστηρικός περιορισμός των κλιμακίων από οκτώ σε τρία, η μείωση του ανώτατου συντελεστή στο 42% θα γίνει στις δηλώσεις της νέας χρονιάς**

έως 40.000 ευρώ έχει οριστεί σε 35%. Για το κλιμάκιο εισοδήματος άνω των 100.000 ευρώ επιβάλλεται φόρος 45%. Σημειώνεται ότι ο δραστηρικός περιορισμός των κλιμακίων από οκτώ σε τρία, η μείωση του ανώτατου συντελεστή στο 42% και η επιβολή του για εισοδήμα άνω των 42.000 ευρώ και η αντικατάσταση του αφορολόγητου ορίου από έκπτωση φόρου 2.100 ευρώ θα τεθούν σε ισχύ κατά τη φορολόγηση των εισοδημάτων που θα δηλωθούν το 2014 και αποκτώνται εφέτος.

**Οι τρικλοποδιές των αποδείξεων και πώς θα τις υπολογίσετε**

**ΕΠΙΠΛΕΟΝ ΦΟΡΟΥΣ** κινδυνεύουν να πληρώσουν φέτος πάρα πολλοί φορολογούμενοι εάν δεν παρουσιάσουν στη φορολογική τους δήλωση το απαιτούμενο ποσό αποδείξεων. Οι φορολογούμενοι καλούνται να δηλώσουν στην Εφορία αποδείξεις αξίας ίσης με το 25% του εισοδήματός τους και μέγιστο όριο τα 15.000 ευρώ, αλλά και να συλλέξουν για του χρόνου αποδείξεις αξίας ίσης με το ένα τέταρτο του εισοδήματός τους (με μέγιστο απαιτούμενο όριο τα 10.500 ευρώ).

Προσοχή! Το 25% του εισοδήματος υπολογίζεται επί του μεγαλύτερου ποσού εισοδήματος μεταξύ αυτού που δηλώνει ο φορολογούμενος και αυτού που προσδιορίζεται με βάση τα τεκμήρια διαβίωσης και τα τεκμήρια απόκτησης περιουσιακών στοιχείων. Αν ένας φορολογούμενος δηλώσει ετήσιο ατομικό εισόδημα 20.000 ευρώ, αλλά το τεκμαρτό εισόδημα είναι 25.000 ευρώ, τότε η αξία των αποδείξεων θα υπολογιστεί με το δεύτερο ποσό (25.000 ευρώ).

Αν δεν συγκεντρώσουν τις αποδείξεις που απαιτείται, οι φορολογούμενοι απειλούνται με ποινή φόρου 10% επί της διαφοράς. Αν συλλέξουν περισσότερες αποδείξεις από τις απαιτούμενες δεν θα έχουν το παραμικρό κέρδος. Ακόμη

και αν φορολογούμενος έχει ατομικό εισόδημα χαμηλότερο του αφορολόγητου ορίου των 5.000 ευρώ και δεν μαζέψει αποδείξεις αξίας ίσης με το 25% του εισοδήματός του, θα πληρώσει φόρο 10% επί του ποσού των αποδείξεων που δεν συγκεντρώσει. Δηλαδή θα χάσει το αφορολόγητο.

Οι αποδείξεις που οφείλει να έχει μαζέψει κάθε φορολογούμενος θα πρέπει να αφορούν καταναλωτικές δαπάνες, δαπάνες αγοράς αγαθών

**Οι αποδείξεις θα πρέπει να αφορούν καταναλωτικές δαπάνες αγοράς αγαθών και λήψης υπηρεσιών που πραγματοποιήσατε το 2012**

και λήψης υπηρεσιών που πραγματοποιήσατε το 2012.

Ακόμη, στις δαπάνες που αναγνωρίζει η Εφορία περιλαμβάνονται αποδείξεις των ΕΛΤΑ, εταιρειών courier, πνακίδια χρηματιστηριακών εταιρειών, οι δαπάνες αγοράς υλικών και παροχής υπηρεσιών των κοινόχρηστων χώρων και η παροχή υπηρεσιών από συμβολαιογράφο.

Δεν λαμβάνονται υπόψη οι δαπάνες για ύδρευση, αποχέτευση, ηλεκτρισμό, τηλεπικοινωνίες, για εισιτήρια αστικών συγκοινωνιών και όσες δαπάνες λαμβάνονται υπόψη για φορολογικές ελαφρύνσεις.

**Η ενιαία κλίμακα φορολογίας των εισοδημάτων του 2012**

Κλιμάκιο εισοδήματος (ευρώ)	Φορολογικός συντελεστής	Φόρος κλιμακίου (ευρώ)	Σύνολο εισοδήματος (ευρώ)	Σύνολο φόρου (ευρώ)
5.000	0%	0	5.000	0
7.000	10%	700	12.000	700
4.000	18%	720	16.000	1.420
10.000	25%	2.500	26.000	3.920
14.000	35%	4.900	40.000	8.820
20.000	38%	7.600	60.000	16.420
40.000	40%	16.000	100.000	32.420
Υπερβάλλον	45%			

**Οι συντελεστές της ειδικής εισφοράς αλληλεγγύης**

Η ειδική εισφορά αλληλεγγύης που επιβάλλεται σε όσους έχουν εισοδήματα άνω των 12.000 ευρώ έχει συντελεστές:

**1%**

για εισοδήματα από 12.000 έως 20.000 ευρώ.

**2%**

για εισοδήματα από 20.001 έως 50.000 ευρώ

**3%**

για εισοδήματα από 50.001 έως 100.000 ευρώ

**4%**

για εισοδήματα άνω των 100.001 ευρώ.





ΤΑ ΝΕΑ  
ΠΑΡΑΣΚΕΥΗ 17 ΜΑΪΟΥ 2013  
36

**ΟΙΚΟΝΟΜΙΑ**

www.tanea.gr

# Φορολογικός οδηγός 2013



ΤΕΚΜΗΡΙΑ ΑΥΤΟΚΙΝΗΤΩΝ 2013			
Κυβικά εκατοστά	Τεκμήριο νέο Ι.Χ.	Τεκμήριο (άνω των 5 ετών)	Τεκμήριο (άνω των 10 ετών)
έως 1.200	4.000	2.800	2.000
1.201 - 1.300	4.600	3.220	2.300
1.301 - 1.400	5.200	3.640	2.600
1.401 - 1.500	5.800	4.060	2.900
1.501 - 1.600	6.400	4.480	3.200
1.601 - 1.700	7.000	4.900	3.500
1.701 - 1.800	7.600	5.320	3.800
1.801 - 1.900	8.200	5.740	4.100
1.901 - 2.000	8.800	6.160	4.400
2.001 - 2.100	9.700	6.790	4.850
2.101 - 2.200	10.600	7.420	5.300
2.201 - 2.300	11.500	8.050	5.750

## Πονοκέφαλος τα τεκμήρια για όσους δήλωναν χαμηλά εισοδήματα

Από τον τρόπο διαβίωσης θα προκύπτει πλέον ο τελικός φόρος των επιτηδευματιών

**Ε**λεύθεροι επαγγελματίες και επιτηδευματίες θα κληθούν να πληρώσουν σημαντικά ποσά φόρων για τεκμαρτά ή δηλωθέντα εισοδήματα που απέκτησαν το 2012, ενώ μαζί με το εκκαθαριστικό σημείωμα που θα λάβουν θα καταβάλουν και την έκτακτη εισφορά αλληλεγγύης και το τέλος επιτηδεύματος.

Τα τεκμήρια διαβίωσης εφεξής θα είναι ο βασικός τρόπος φορολόγησης πολλών επιτηδευματιών που δηλώνουν χαμηλά εισοδήματα. Πρέπει να τονιστεί ότι με τις διατάξεις για τα τεκμήρια και τις αποδείξεις πολλοί από τους 2,4 εκατομμύρια φορολογουμένους με εισόδημα χαμηλότερο του αφορολόγητου ορίου των 5.000 ευρώ θα υποχρεωθούν τελικά να καταβάλουν φόρο. Κα-

θα φορολογηθούν οι ελεύθεροι επαγγελματίες προκύπτουν από τα ακαθάριστα έσοδα αν αφαιρεθούν οι επαγγελματικές δαπάνες που έχουν καταχωριστεί στα βιβλία τους, για τις οποίες αποδεικνύεται η καταβολή τους με νόμιμο φορολογικό στοιχείο.

Τα καθαρά κέρδη των ατομικών εμπορικών επιχειρήσεων που τηρούν βιβλία Β' κατηγορίας του ΚΒΣ υπολογίζονται λογιστικά, με βάση τα πραγματικά έσοδα και έξοδά τους. Λογιστικό προσδιορισμό θα χρησιμοποιήσουν και οι ελεύθεροι επαγγελματίες για να προσδιορίσουν τα καθαρά κέρδη που απέκτησαν το 2012.

**Η ΑΥΤΟΠΕΡΑΙΩΣΗ.** Οι επιτηδευματίες που θα κλείσουν χωρίς έλεγχο τη χρήση του 2012 μέσω αυτοπεραιώσης θα κληθούν προαιρετικά να επαναπροσδιορίσουν τα ακαθάριστα έσοδά τους με βάση τις δαπάνες που πραγματοποιήσαν (τεκμαρτά ακαθάριστα έσο-

**Οι επιτηδευματίες εκτός από το Ε1 θα συνοψιάσουν το Ε3, με βάση το οποίο προσδιορίζονται τα καθαρά κέρδη**

τά την εκκαθάριση της δήλωσής θα υπολογίζεται το ελάχιστο ποσό διαβίωσης (3.000 ευρώ για τους άγαμους και 5.000 ευρώ για τους έγγαμους), το οποίο θα προστίθεται στα λοιπά τεκμήρια (αυτοκίνητα, πίνες, κατοικίες, διδάκτρα κ.ά.).

Εκτός από το βασικό έντυπο Ε1 της φορολογικής δήλωσής οι επιτηδευματίες θα συμπληρώνουν και θα συνοψιάζουν το έντυπο Ε3 με βάση το οποίο προσδιορίζονται τα καθαρά κέρδη. Οι σύζυγοι θα συμπληρώνουν ξεχωριστά έντυπα Ε3 αν και οι δύο είναι υπόχρεοι στην υποβολή του λόγω επαγγέλματος. Τα καθαρά κέρδη για τα οποία

δα). Εφόσον τα τεκμαρτά ακαθάριστα έσοδα είναι υψηλότερα από αυτά που προκύπτουν με βάση τα τηρούμενα βιβλία, οι επιχειρηματίες και οι ελεύθεροι επαγγελματίες θα υποχρεωθούν να πληρώσουν επιπλέον ΦΠΑ. Μάλιστα τα εισοδήματά τους θα επαναπροσδιοριστούν σε επίπεδα υψηλότερα από τα δηλωθέντα, καθώς θα υπολογιστούν εκ νέου με βάση τα τεκμαρτά ακαθάριστα έσοδα. Δηλαδή θα πληρώσουν προσθετό φόρο εισοδήματος. Με τον πρόσθετο ΦΠΑ και φόρο εισοδήματος θα περαιώσουν αυτόματα τη χρήση του 2012 και θα απαλλαγούν από τον τακτικό φορολογικό έλεγχο.

### Πώς διαμορφώνεται το τέλος επιτηδεύματος

ΤΟ ΤΕΛΟΣ ΕΠΙΤΗΔΕΥΜΑΤΟΣ ΑΝΕΡΧΕΤΑΙ ΣΕ:

**€800**

για νομικά πρόσωπα που ασκούν εμπορική επιχείρηση και έχουν την έδρα τους σε τουριστικούς τόπους και σε πόλεις ή χωριά με πληθυσμό έως 200.000 κατοίκους

**€650**

για ατομικές εμπορικές επιχειρήσεις και ελεύθερους επαγγελματίες

**€500**

■ για αστικές μη κερδοσκοπικές εταιρείες  
■ για τα φυσικά πρόσωπα που το εισόδημά τους προέρχεται από ατομική επιχείρηση παροχής υπηρεσιών ή ελεύθερο επάγγελμα (έναν εργοδότης)



### Ποιοι υπάγονται στην αυτοπεραιώση

**1**

Ελεύθεροι επαγγελματίες με ετήσιες ακαθάριστες αμοιβές μέχρι **€150.000**

**2**

Επιχειρήσεις παροχής υπηρεσιών με ετήσια ακαθάριστα έσοδα μέχρι **€150.000**

**3**

Εμπορικές και βιοτεχνικές επιχειρήσεις με ετήσια ακαθάριστα έσοδα μέχρι **€300.000**

## Οι δαπάνες που μειώνουν τον φόρο

**ΣΤΑ ΔΙΚΑΙΟΛΟΓΗΤΙΚΑ** που πρέπει να συνηβληθούν φέτος με τη δήλωση για να αναγνωριστούν οι φοροαπαλλαγές και να υπάρξει έκπτωση 10% από τον φόρο περιλαμβάνονται:

**Η δαπάνη ενοικίου.** Πρέπει να υποβληθούν οι αποδείξεις που έχουν εκδοθεί από τον εκμισθωτή ή τον νόμιμο εκπρόσωπό του. Ποσοστό 10% της δαπάνης ενοικίου, η οποία δεν μπορεί να υπερβεί τα 1.000 ευρώ, μειώνει τον συνολικό φόρο. Ωστόσο, όσοι λαμβάνουν στεγαστικό επίδομα δεν δικαιούνται την έκπτωση αυτή.

**Οι δαπάνες για τόκους.** Προκειμένου για στεγαστικά δάνεια, για την απόδειξη της καταβολής των τόκων απαιτείται σχετική βεβαίωση της τράπεζας. Οι τόκοι μειώνουν τον συνολικό φόρο κατά ποσοστό 10% αυτών, ανεξάρτητα από τον χρόνο σύναψης του δανείου καθώς και τον χρόνο χορήγησης της προκαταβολής.

**Οι δαπάνες για ασφαλιστήρια ζωής.** Για την απόδειξη της καταβολής του ποσού των ασφαλιστήριων απαιτείται απόδειξη είσπραξης του ποσού ή σχετική βεβαίωση. Ποσοστό 10% της δαπάνης αυτής, η οποία δεν μπορεί να υπερβεί τα 1.200 ευρώ για άγαμο και τα 2.400 ευρώ για οικογένεια, μειώνει τον συνολικό φόρο. Προϋπόθεση, να έχει περιληφθεί στην αρχική δήλωση φορολογίας εισοδήματος.

**Οι δαπάνες για δωρεές.** Ποσοστό 10% αυτών των δαπανών για δωρεές μειώνει τον φόρο. Η μείωση αυτή γίνεται εφόσον τα ποσά των δωρεών και χορηγιών υπερβαίνουν συνολικά τα 100 ευρώ. Το συνολικό ποσό των δωρεών και χορηγιών επί του οποίου υπολογίζεται η μείωση δεν μπορεί να υπερβαίνει ποσοστό 10% του συνολικού εισοδήματος.

**Οι δαπάνες για διατροφή από τον έναν σύζυγο στον άλλον.** Ποσοστό 10% του ποσού της διατροφής εκπίπτει από τον φόρο, το ποσό δε αυτής της μείωσης δεν μπορεί να υπερβεί τα 1.500 ευρώ. Για την έκπτωση υποβάλλονται αντίγραφο της δικαστικής απόφασης και δήλωση του συζύγου που εισέπραξε τη διατροφή.

**Οι δαπάνες για επεμβάσεις ενεργειακής αναβάθμισης ακινήτου στο πλαίσιο του προγράμματος «Εξοικονόμηση καπ'οίκου».** Ποσοστό 10% της δαπάνης για ενεργειακή αναβάθμιση ακινήτου αφαιρείται από τον φόρο και το ποσό της δαπάνης επί της οποίας υπολογίζεται η μείωση δεν μπορεί να υπερβεί τα 3.000 ευρώ. Για να είναι δυνατή η πιο πάνω φορολογική έκπτωση, θα πρέπει να χορηγείται από τις τράπεζες βεβαίωση δαπανών.