

1. ΤΑ SOS ΤΩΝ ΦΕΤΙΝΩΝ ΠΑΝΕΛΛΑΔΙΚΩΝ

Μέσο:ΕΘΝΟΣ

Ημ. Έκδοσης: ...24/04/2013 Ημ. Αποδελτίωσης: ...24/04/2013

Σελίδα:21



Τα SOS των φετινών Πανελλαδικών

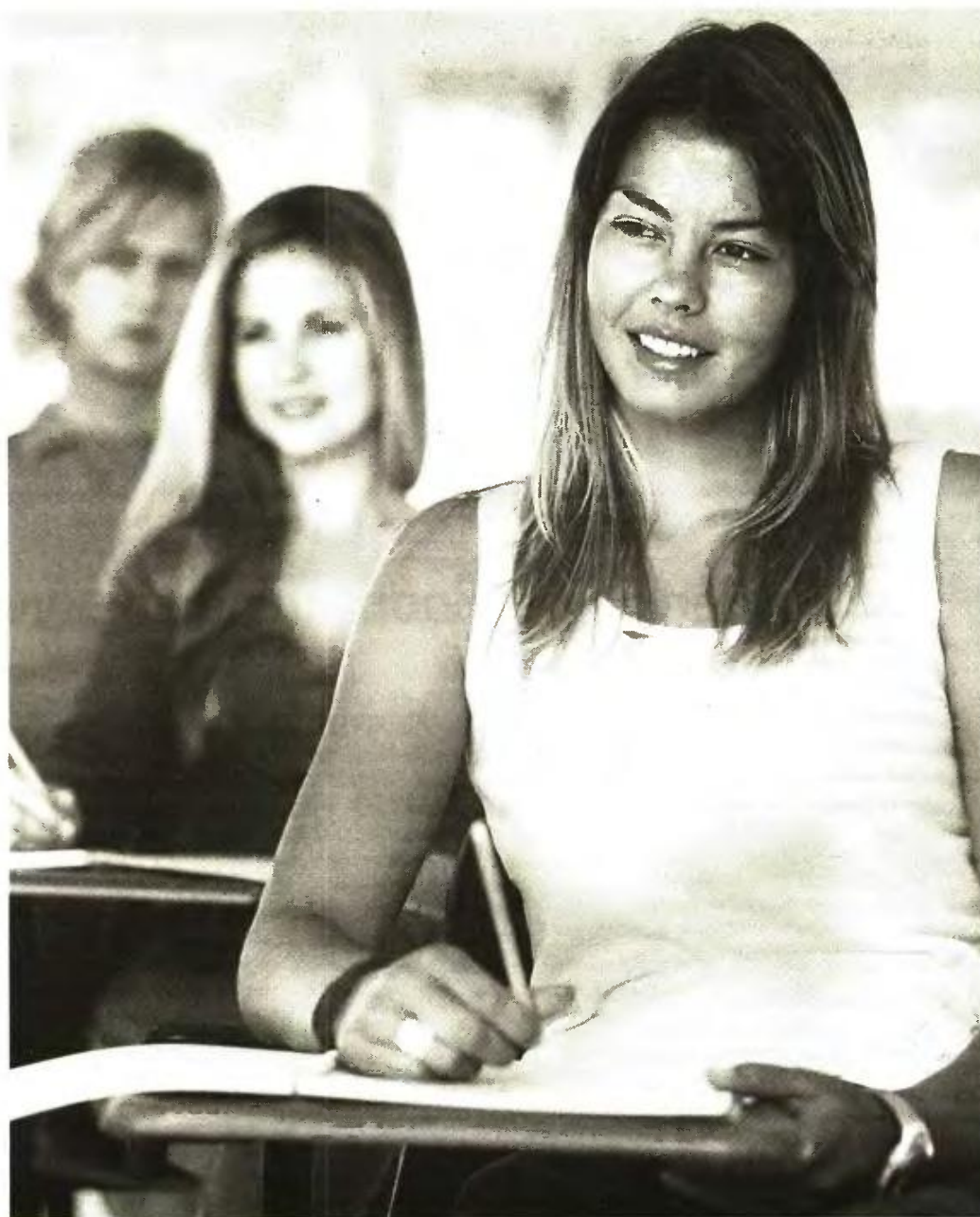

Στον ρυθμό των Πανελλαδικών μπαίνουν σιγά σιγά οι υποψήφιοι για εισαγωγή στα τμήματα ΑΕΙ - ΤΕΙ, καθώς απομένουν περίπου τρεις εβδομάδες για την έναρξη των εξετάσεων.

Οι Πανελλαδικές ξεκινούν στις 17 Μαΐου με το μάθημα της Νεοελληνικής Γλώσσας. Το σημερινό «Εθνος Παιδεία» επικεντρώνεται στην προετοιμασία των μαθητών και στους παράγοντες που θα διαμορφώσουν τις βάσεις εισαγωγής. Στο πλαίσιο αυτό, παρουσιάζονται όλα τα δεδομένα που υπάρχουν σχετικά με τον αριθμό των εισακτέων, αλλά και τη ζήτηση των υποψηφίων για συγκεκριμένα τμήματα. Πρωταρχικός στόχος των φετινών υποψηφίων, πάντως, είναι να εισαχθούν σε τμήματα της Ανώτατης Εκπαίδευσης που εδρεύουν κοντά στον τόπο κατοικίας τους, καθώς οι περισσότερες οικογένειες αδυνατούν να αντεπεξέλθουν στα έξοδα που απαιτούνται για τη συντήρηση ακόμη ενός σπιτιού.

Αυτό σημαίνει ότι θα αυξηθεί κατακόρυφα ο ανταγωνισμός όχι μόνο στις πρωτοκλασάτες - υψηλόβαθμες σχολές των ΑΕΙ, αλλά και σε τμήματα μεσαίων βαθμολογιών, ακόμη και αυτών που βρίσκονται κοντά στη βάση των 10.000 μορίων. Αναφορικά με τους υποψηφίους που εντάσσονται στις ειδικές κατηγορίες, όπως τρίτεκνοι και πολύτεκνοι, οι οποίοι θα διεκδικήσουν σχεδόν 10.000 επιπλέον θέσεις, μπορούν να ελπίζουν σε ευκολότερη εισαγωγή στα ΑΕΙ - ΤΕΙ, καθώς οι βάσεις διαμορφώνονται σε χαμηλότερα επίπεδα σε σχέση με τη γενική κατηγορία.

● Σελ. 2-3



ΤΑ SOS ΤΩΝ ΕΞΕΤΑΣΕΩΝ

Τα μυστικά της επιτυχίας για

ΤΟΥ ΜΙΧΑΗΛ ΝΙΒΟΛΙΑΝΙΤΗ

Τα μυστικά της επιτυχίας για τους 100.000 και πλέον υποψήφιους που θα συμμετάσχουν στις φρετινές Πανελλαδικές Εξετάσεις παρουσιάζει το σπερμινό «Εθνος-Παιδεία».

Τρεις εβδομάδες απομένουν για την έναρξη των εξετάσεων και οι υποψήφιοι έχουν μπει στην τελική ευθεία, έχοντας ρίξει το βάρος στις επαναλήψεις αλλά και στη μελέτη μαθημάτων στα οποία υστερούν ή είναι αυξημένες βαρύντες για τις σχολές που τους ενδιαφέρουν. Αναφορικά με τον αριθμό των εισακτέων, ο οποίος ακόμη δεν έχει ανακοινωθεί επισήμως από το υπουργείο Παιδείας, φαίνεται πως δεν θα είναι σημαντικά διαφοροποιημένος σε σχέση με την περσινή χρονιά. Ωστόσο, σίγουρα σε κάποιες ομάδες σχολών θα υπάρξουν αυξημειώσεις των θέσεων οι οποίες θα επηρεάσουν την πορεία των βάσεων εισαγωγής για τα τμήματα των ΑΕΙ και ΤΕΙ. Σύμφωνα με πληροφορίες του «Εθνος», ο συνολικός αριθμός των θέσεων για όλες τις κατηγορίες θα ξεπεράσει τις 76.000. Από αυτές, σχεδόν 9.600 θα δοθούν για την κατηγορία του 10% (όσοι δηλαδή δεν θα συμμετάσχουν στις Πανελλαδικές και θα καταθέσουν μόνο μηχανογραφικό δελτίο), ενώ 9.700 θέσεις θα διατεθούν για τις ειδικές κατηγορίες.

Ευκολότερο έργο αναμένεται να έχουν οι υποψήφιοι που υπάγονται στις ειδικές κατηγορίες, δηλαδή, τρίτεκνοι, πολύτεκνοι και όσοι πληρούν κοινωνικά κριτήρια.

Μπορεί την περσινή χρονιά οι βάσεις για τις ειδικές κατηγορίες να ανέβηκαν σε σχέση με το 2011 επειδή θεσπίστηκαν ευεργετικές διατάξεις και εντάχθηκαν σε αυτές τις κατηγορίες πολλοί περισσότεροι υποψήφιοι, ωστόσο εισήχθησαν και πάλι με χαμηλότερες βάσεις συγκριτικά με τους τελειόφοιτους μαθητές λυκείων της γενικής σειράς (90%). Πιο ευνοημένοι από όλους ήταν τα παιδιά πολύτεκνων οικογενειών, καθώς σε πολλές περιπτώσεις χρειάστηκαν ακόμη και 2.000 λιγότερα μόρια σε σχέση με όσους διεκδίκησαν θέσεις από την κατηγορία του 90%.

Χαρακτηριστικό είναι το παράδειγμα στο Τμήμα Ναυτιλιακών Σπουδών του Πανεπιστημίου Πειραιά. Οι περσινοί υποψήφιοι της γενικής σειράς εισήχθησαν με 16.475 μόρια, όταν οι πολύτεκνοι χρειάστηκαν 12.475 μόρια. Όσοι ανήκαν σε οικογένειες με τρία παιδιά έπρεπε να συγκεντρώσουν 15.913 μόρια, ενώ για όσους εντάχθηκαν στην κατηγορία των κοινωνικών κριτηρίων η βάση διαμορφώθηκε στα 16.290 μόρια.



Σύμφωνα με πληροφορίες του «Εθνος», ο συνολικός αριθμός των θέσεων για όλες τις κατηγορίες θα ξεπεράσει τις 76.000

Πιο εύκολη η πρόσβαση για πολύτεκνους και τρίτεκνους

Μια ματιά στον πίνακα που πλασιώνει το δισέλιδο αφιέρωμα στις φρετινές Πανελλαδικές Εξετάσεις για τις διαφορές που παρατηρούνται στις βάσεις εισαγωγής της κατηγορίας 90% των θέσεων με αυτές των ειδικών κατηγοριών είναι αρκετή για να καταλάβει κανείς πόσο ευκολότερη είναι η πρόσβαση στα ΑΕΙ-ΤΕΙ για περίπου 10.000 υποψηφίους.

Το ευκολότερο έργο από όλες τις ειδικές κατηγορίες το έχουν όσοι εντάσσονται στους πολύτεκνους που είναι σαφώς λιγότεροι σε σχέση με τους τρίτεκνους και αυτούς που πληρούν συγκεκριμένα κοινωνικά κριτήρια. Σε αρκετές περιπτώσεις οι πολύτεκνοι υποψήφιοι χρειάζονται ακόμη και 2.000 λιγότερα μόρια σε σχέση με αυτούς της κατηγο-

ρίας 90%, γεγονός που αυξάνει τις πιθανότητές τους να εισαχθούν στη σχολή της αρεσκείας τους.

Κοινωνιολογία

Στο Τμήμα Κοινωνιολογίας Πανεπιου οι υποψήφιοι της γενικής σειράς χρειάστηκαν πέρυσι 14.245 μόρια ενώ οι πολύτεκνοι μόλις 11.835.

Δυσκολότερο έργο από τους πολύτεκνους αλλά πάντα ευκολότερο από αυτούς της γενικής σειράς είχαν οι τρίτεκνοι υποψήφιοι και όσοι πληρούν κοινωνικά κριτήρια. Στη Νομική Αθηνών, όπου ακόμη και τα 100 μόρια μπορούν να φανούν εξαιρετικά σημαντικά για το "πλάσιμα" στη σχολή, οι πολύτεκνοι εισήχθησαν πέρυ-

σι με 18.189 μόρια όταν η βάση για τη γενική σειρά διαμορφώθηκε στα 18.879.

Αντίστοιχα, στη Νομική Θεσσαλονίκης οι πολύτεκνοι χρειάστηκαν 605 λιγότερα μόρια από αυτούς της γενικής σειράς. Τεράστια ήταν η διαφορά που παρατηρήθηκε στο Τμήμα Στατιστικής του Οικονομικού Πανεπιστημίου Αθηνών. Οι υποψήφιοι της γενικής σειράς εισήχθησαν με 14.638 μόρια ενώ η βάση των πολύτεκνων δεν ξεπέρασε τα 11.829.

Στην Ιατρική Σχολή του Πανεπιστημίου Αθηνών, όπου η βάση εισαγωγής ήταν η υψηλότερη στις περσινές Πανελλαδικές, οι πολύτεκνοι εισήχθησαν με 592 λιγότερα μόρια από τους υποψηφίους της γενικής σειράς.



Παιδεία

Διευθυντής Έκδοσης:
Κώστας Μουσουκούτας
Αρχισυντάκτης: Νικόλαος Τρίλιγκας
Υπεύθυνος Ύλης: Σταύρος Γλυκάς
Έκρευνα - Ρεπορτάζ: Μιχάλης Νιβολιανίτης
e-mail Επικοινωνία:
ethnos-paideia@pegasus.gr

1. ΤΑ SOS ΤΩΝ ΦΕΤΙΝΩΝ ΠΑΝΕΛΛΑΔΙΚΩΝ

Μέσο: ΕΘΝΟΣ

Ημ. Έκδοσης: . . . 24/04/2013 Ημ. Αποδελτίωσης: . . . 24/04/2013

Σελίδα: 23



Παιδεία

ΤΕΤΑΡΤΗ 24 Απριλίου 2013 ΕΘΝΟΣ

ΑΕΙ - ΤΕΙ

23 | 3

ΤΙΣ ΦΕΤΙΝΕΣ ΠΑΝΕΛΛΑΔΙΚΕΣ



ΒΑΣΕΙΣ ΕΙΣΑΓΩΓΗΣ 30 ΤΜΗΜΑΤΩΝ ΓΙΑ ΟΛΕΣ ΤΙΣ ΚΑΤΗΓΟΡΙΕΣ ΥΠΟΨΗΦΙΩΝ

ΤΜΗΜΑ	ΒΑΣΕΙΣ ΕΙΣΑΓΩΓΗΣ 90%	ΒΑΣΕΙΣ ΠΟΛΥΤΕΚΝΩΝ	ΒΑΣΕΙΣ ΤΡΙΤΕΚΝΩΝ	ΒΑΣΕΙΣ (ΚΟΙΝΩΝΙΚΑ ΚΡΙΤΗΡΙΑ)
Νομική Αθήνας	18.879	18.189	18.751	18.710
Νομική Θεσσαλονίκης	18.715	18.110	18.586	18.663
Νομική Θράκης	18.276	17.728	18.161	18.214
Κοινωνικής Πολιτικής Παντείου	14.245	11.835	14.029	13.905
Κοινωνιολογίας Παντείου	15.419	13.672	15.213	14.866
Δημοσιογραφίας και ΜΜΕ Θεσσαλονίκης	18.102	17.383	17.869	17.870
Ψυχολογίας Παντείου	18.204	17.670	18.044	18.080
Παιδαγωγικό Δημοτικής Εκπαίδευσης Κρήτης	15.319	13.947	14.924	14.592
Παιδαγωγικό Δημοτικής Εκπαίδευσης Αθήνας	17.731	16.703	17.399	17.399
Παιδαγωγικό Δημοτικής Εκπαίδευσης Αιγαίου	13.847	13.183	13.654	13.725
Στατιστικής Οικονομικού Πανεπιστημίου Αθήνας	14.638	11.829	14.502	14.383
Μαθηματικών Ιωαννίνων	13.853	11.754	13.594	13.592
Μαθηματικών Κρήτης	13.486	10.858	13.363	13.228
Φυσικής Πάτρας	14.433	12.595	14.055	14.136
Χημείας Κρήτης	14.806	12.874	14.691	14.474
Ιατρικής Ιωαννίνων	18.698	18.316	18.605	18.632
Ιατρικής Αθήνας	19.170	18.578	19.083	19.098
Νοσηλευτικής Αθήνας	16.592	15.505	16.389	16.174
Φαρμακευτικής Πάτρας	18.128	17.672	18.020	18.066
Αρχιτεκτόνων Μηχανικών ΕΜΠ	21.669	19.815	21.506	21.480
Αρχιτεκτόνων Μηχανικών Πάτρας	20.020	18.850	19.684	19.819
Πολιτικών Μηχανικών Θράκης	16.191	15.127	16.032	16.116
Μηχανολόγων Μηχανικών ΕΜΠ	18.759	18.148	18.617	18.583
Ηλεκτρολόγων Μηχανικών και Μπχ. Υπολογιστών Θεσσαλονίκης	18.314	17.869	18.090	17.948
Χρηματοοικονομικής και Τραπεζικής Διοικητικής Πειραιά	17.018	16.062	16.869	16.801
Ναυτιλιακών Σπουδών Πειραιά	16.475	12.475	15.913	16.290
Οικονομικής Επιστήμης ΟΠΑ	16.970	15.701	16.789	16.858
Οργάνωσης και Διοίκησης Επιχειρήσεων Μακεδονίας	16.012	14.249	15.543	15.626
Διοίκησης Επιχειρήσεων Αιγαίου Στατιστικής και Ασφαλιστικής	12.387	9.431	12.269	12.034
Στατιστικής Επιστήμης Πειραιά	14.619	12.368	14.474	14.405

Οι παράγοντες που θα διαμορφώσουν τις βάσεις

Πρωταρχικός στόχος των περισσότερων υποψηφίων είναι να εισαχθούν σε τμήματα της ανώτατης εκπαίδευσης που εδρεύει κοντά στον τόπο κατοικίας τους. Αυτό σημαίνει ότι θα αυξηθεί κατακόρυφα ο ανταγωνισμός όχι μόνο στις πρωτοκλασάτες-υψηλόβαθμες σχολές των ΑΕΙ, αλλά και σε τμήματα μεσαίων βαθμολογιών, ακόμη και αυτών που βρίσκονται κοντά στη βάση των 10.000 μορίων. Το «Εθνος-Παίδει», προκειμένου να βοηθήσει τους υποψηφίους που έχουν μπει στην τελική ευθεία της προετοιμασίας, παρουσιάζει τους παράγοντες που θα καθορίσουν τις φετινές βάσεις εισαγωγής. Οι φετινές Πανελλαδικές διεξάγονται εν μέσω πρωτοφανούς οικονομικής κρίσης, με τις περισσότερες οικογένειες να έχουν "γονάτισει" από τις μειώσεις μισθών και τους πρόσθετους φόρους.

Νέα δεδομένα

Ως εκ τούτου, εξαιτίας των νέων οικονομικών δεδομένων, τόσο οι υποψήφιοι όσο και οι οικογένειές τους έχουν αναθεωρήσει ως προς τις επιλογές που θα κάνουν. Πρωταρχικός στόχος των περισσότερων υποψηφίων είναι να εισαχθούν σε τμήμα της ανώτατης εκπαίδευσης που εδρεύει κοντά στον τόπο κατοικίας τους. Αυτό, σε μια πρώτη ανάγνωση, σημαίνει ότι θα αυξηθεί κατακόρυφα ο ανταγωνισμός, όχι μόνο στις πρωτοκλασάτες-υψηλόβαθμες σχολές των ΑΕΙ, αλλά και σε τμήματα μεσαίων βαθμολογιών, ακόμη και αυτών που βρίσκονται κοντά στη βάση των 10.000 μορίων. Αντίθετα, θα υπάρξουν αρκετές ευκαιρίες για τους υποψηφίους που επιθυμούν να εισαχθούν σε περιφερειακά τμήματα των ΑΕΙ-ΤΕΙ, αφού θα κατευθυνθούν προς τα εκεί μόνο όσοι μένουν κοντά στα ιδρύματα ή έχουν τη δυνατότητα να σκευάσουν το οικονομικό βάρος που απαιτείται για τις σπουδές. Οι βασικοί παράγοντες που θα καθορίσουν την πορεία των βάσεων είναι τρεις:
 1. Ο βαθμός ευκολίας/δυσκολίας των θεμάτων
 2. Η σχέση ζήτησης-προσφοράς θέσεων
 3. Η αναλογία υποψηφίων-εισακτέων.
 Η αναλογία υποψηφίων-εισακτέων.

υποψηφίων-εισακτέων.

1. Καθοριστικό ρόλο για την κίνηση των βάσεων θα διαδραματίσει ο βαθμός ευκολίας-δυσκολίας των θεμάτων που "ρυθμίζεται" από την Κεντρική Επιτροπή Εξετάσεων. Κάθε χρόνο διατυπώνονται διαμαρτυρίες από μερίδα υποψηφίων αλλά και επιστημονικές ενότητες για δύσκολα και δυσνόητα θέματα σε ορισμένα μαθήματα. Αυτό είναι φυσικό να συμβαίνει, καθώς η κατεύθυνση της Κεντρικής Επιτροπής Εξετάσεων είναι να βάλει θέματα διαβαθμισμένης δυσκολίας, ώστε να ξεχωρίζει ο "κακός" από τον "μέτριο" μαθητή και ο "μέτριος" από τον "άριστο" που κυνηγάει την εισαγωγή στα υψηλόβαθμα τμήματα.
 2. Η σχέση ζήτησης και προσφοράς θέσεων αποτελεί τον δεύτερο κατά σειρά κρίσιμο παράγοντα που διαμορφώνει τις βάσεις εισαγωγής στα ανώτατα εκπαιδευτικά ιδρύματα. Οι θέσεις εισακτέων που θα δοθούν στα τμήματα των ΑΕΙ-ΤΕΙ δεν θα είναι σημαντικά διαφοροποιημένες συγκριτικά με πέρυσι, οστόσο σε αρκετά τμήματα θα υπάρξουν αυξομειώσεις που θα επηρεάσουν την πορεία των βάσεων εισαγωγής.
 3. Η αναλογία υποψηφίων-εισακτέων είναι ο τελευταίος παράγοντας που θα καθορίσει την κίνηση των βάσεων εισαγωγής. Τι φετινή χρονιά, περισσότερο από κάθε άλλη χρονιά, η πληθυσμιακή των υποψηφίων θα στραφεί σε τμήματα των μεγάλων πόλεων (Αθήνας, Θεσσαλονίκης, Πάτρας), γεγονός που θα αυξήσει σημαντικά τον ανταγωνισμό. Πιο τυχεροί είναι όσοι μένουν μόνιμα σε επαρειακές πόλεις στις οποίες λειτουργούν τμήματα ΑΕΙ-ΤΕΙ της αρεισκειάς τους, καθώς θα επιλεγούν κατά κύριο λόγο μόνο από αυτούς.





ΜΕΙΩΜΕΝΕΣ ΚΑΤΑ 25% ΟΙ ΠΟΛΥΗΜΕΡΕΣ ΣΧΟΛΙΚΕΣ ΕΚΔΡΟΜΕΣ

Ακυρώνονται ελλείψει χρημάτων οι εκπαιδευτικές εκδρομές

ΡΕΠΟΡΤΑΖ: ΗΛΕΚΤΡΑ ΒΙΣΚΑΛΟΥΡΑΚΗ

» **Πολυτέλεια** έχουν γίνει ακόμη και οι μονοήμερες εκπαιδευτικές εκδρομές, την ίδια ώρα που οι πολυήμερες όλο και πιο συχνά ακυρώνονται.

«Οι μαθητές δυσκολεύονται να πάνε ακόμη και μια μονοήμερη εκδρομή και δεν είναι λίγες αυτές που ακυρώνονται, γιατί οι γονείς τους δεν έχουν ούτε ένα ευρώ, αφού κάθε σπίτι έχει τουλάχιστον έναν άνεργο και δεν συζητάμε καν για πολυτεχνικές οικογένειες», σχολιάζει η Άννα Ρωμανού, καθηγήτρια σε Λύκειο της Αθήνας. «Εμείς φέτος καταρθώσαμε να οργανώσουμε μόνο δυο εκπαιδευτικές εκδρομές σε μουσεία την πρώτη Δευτέρα Νοεμβρίου και Φεβρουαρίου, γιατί τότε είναι ελεύθερη η είσοδος για τα σχολεία», λέει.

«Έχουν περιοριστεί πολύ οι εκδρομές, τινάζω από τα σχολεία της επαρχίας», επιβεβαιώνει και η Κωνσταντίνα Παπαδογιαννάκη, δασκάλα σε σχολείο των Χανίων. «Δυστυχώς δεν περισσεύουν ένα ή δύο ευρώ, ειδικά για τις εκδρομές που απαιτούν μετακίνηση με λεωφορείο», εξηγεί για να τονίσει ότι «το πρόβλημα είναι ότι οι ιδιοκτήτες λεωφορείων προσπαθούν να κρατήσουν τις τιμές σε επίπεδα προ κρίσης, αλλά οι εκπαιδευτικοί πλέον αναζητούν τις καλύτερες δυνατές προσφορές». Εξαίρετη, μάλιστα, την προσπάθεια των συλλόγων γονέων και κηδεμόνων λέγοντας πως «κάνουν ό,τι μπορούν για να συγκεντρώσουν χρήματα για όσα παιδιά αδυνατούν να πληρώσουν το αντίτιμο της μεταφοράς και της επίσκεψης σε μουσεία, ώστε να μην αισθάνονται αποκλεισμένα».

Η τιμή του πετρελαίου έχει διπλασιαστεί

«Η κρίση επηρεάζει και εμάς άμεσα, με ακυρώσεις εκδρομών, αλλά να σκεφτείτε ότι δεν μπορούμε να μειώσουμε το κόστος μεταφοράς, γιατί μόνο το πετρέλαιο μέσα σε τρία χρόνια από 0,8 ευρώ/λίτρο έχει αυξηθεί στο 1,4 ευρώ», αντιτίθει ο πρόεδρος της Ένωσης Ιδιοκτητών Τουριστικών Λεωφορείων, Αλέξανδρος Γασπαράτος. «Ενώ το 2008 μπορούσαμε να πάρουμε ένα δρομο-

Προτιμώνται τα δωρεάν εκπαιδευτικά προγράμματα σε μουσεία

λόγιο μετ' επιστροφής από ένα σχολείο στα Λιόσια έως το Αρχαιολογικό Μουσείο με 100-120 ευρώ, τώρα δεν μπορούμε να ζητήσουμε περισσότερα από 90 ευρώ. Το φετινό χειμώνα για ένα δρομολόγιο Αθήνα - Δελφοί μετ' επιστροφής δεν μπορούσαμε να ζητήσουμε περισσότερα από 350 ευρώ».

«Είναι αλήθεια ότι την περίοδο Νοεμβρίου - Μαρτίου περιορίστηκαν σημαντικά οι εκδρομές, γιατί, κακά τα ψέματα, οι γονείς δεν το φουσάνε το χρήμα», λέει χαριτολογώντας ο κ. Γασπαράτος. Ωστόσο, σημειώνει: «Το δίμηνο Απριλίου-Μαΐου καθιερωμένα διοργανώνονται οι περισσότερες και οι μαθητές ταξιδεύουν σε όλο το μήκος και το πλάτος της επικράτειας». Βέβαια, ο Σύνδεσμος των Εν Ελλάδι Τουριστικών και Ταξιδιωτικών Επιχειρήσεων (ΗΑΤΤΑ) αναφέρει ότι οι σχολικές εκδρομές, που περιλαμβάνουν και διανυκτερεύσεις, έχουν μειωθεί για τη φετινή σχολική χρονιά κατά 25%.

Ακυρώσεις εκδρομών από σχολεία υποβαθμισμένων περιοχών

Πέραν τούτου, οι σχολικές επισκέψεις σε μουσεία είναι σύνθησε να ακυρώνονται, όπως επιβεβαιώνει η Δίλη Αλευρά, υπεύθυνη εκπαιδευτικών προγραμμάτων στο Μουσείο Γουλανδρή Φυσικής Ιστορίας, διευκρινίζοντας πως «εμάς δεν μας επηρεάζει, γιατί αντικαθιστούμε τις ακυρωμένες επισκέψεις με άλλες που έχουμε σε αναμονή και φέτος είχαμε αύξηση της επισκεψιμότητας κατά 25% και αυτή άγγιξε τους 22.000 μαθητές-επισκέπτες». «Αν μιλήσουμε, όμως, για τα σχολεία του λεκανοπεδίου, οι περισσότερες ακυρώσεις έρχονται από υποβαθμισμένες περιοχές», τονίζει, γιατί, «όπως μας λένε οι εκπαιδευτικοί, που τελικά καταρθώνουν να πραγματοποιήσουν την εκ-

δρομή, το εισιτήριο, που είναι σταθερά εδώ και χρόνια στα 3 ευρώ, δεν τους φαίνεται ακριβό, το πρόβλημα είναι στη μεταφορά με λεωφορείο».

Το Μουσείο Ακρόπολης μέσα στην τελευταία διετία σημείωσε πτώση στην επισκεψιμότητα της τάξεως του 24%, η οποία διαμορφώθηκε για την προηγούμενη σχολική χρονιά στις 132.266 επισκέψεις από μαθητές. Ωστόσο, εκπρόσωπος του Μουσείου πιθανολόγησε ότι αυτή η πτώση οφείλεται στη μείωση προσέλευσης από σχολεία της επαρχίας.

Εκπρόσωπος του Εθνικού Αρχαιολογικού Μουσείου τονίζει ότι «το μουσείο δεν καταγράφει μείωση στην επισκεψιμότητα, γιατί κάθε χρόνο έρχονται περί τις 100.000 μαθητές από όλα τα σχολεία της Ελλάδας και ειδικά φέτος είναι αυξημένη η επισκεψιμότητα λόγω της περιοδικής έκθεσης για 'το Ναυάγιο των Αντικυθέρων' με δωρεάν ξεναγήση για τα σχολεία». Αναφέρει, πάντως, ότι υπάρχουν κάποιες ακυρώσεις, χωρίς να δίνει περισσότερες διευκρινίσεις.

«Φέτος παρατηρείται αύξηση στην επισκεψιμότητα κατά 10% και αυτή διαμορφώνεται περί τους 300.000 μαθητές - επισκέπτες», επισημαίνει η υπεύθυνη των δημοσίων σχέσεων του Πλανηταρίου, Εύη Γαρδίκη, αλλά «αυτό που μας έχει κάνει εντύπωση είναι τα μάτια των παιδιών, όταν δειλά-δειλά βγάζουν τα τρία ευρώ για το εισιτήριο», σχολιάζει προσθέτοντας: «Αυτό μας λένε οι δάσκαλοι που τα συνοδεύουν είναι πως οι γονείς θεωρούν ακριβή τη μεταφορά των παιδιών με λεωφορεία».

«Φέτος, παραδόξως, παρατηρήσαμε αυξημένη προσέλευση σχολείων και αυτό οφείλεται κυρίως στο ότι τα εκπαιδευτικά προγράμματα είναι δωρεάν», λέει ο υπεύθυνος του Βυζαντινού και Χριστιανικού Μουσείου, Στάθης Γκότσικς, ο οποίος μεταξύ άλλων δίνει μια πρόσθετη διάσταση στην αύξηση των επισκεψέων στα μουσεία λέγοντας: «Φέτος υπάρχει μεγάλη ζήτηση για τα εκπαιδευτικά προγράμματα και τις Κυριακές, που είναι δωρεάν και έρχονται οι γονείς με τα παιδιά τους και ίσως η αυξημένη προσέλευση να σχετίζεται και με την περίοδο της κρίσης που περνάμε».

3. ΜΕΧΡΙ ΤΗΝ ΠΑΡΑΣΚΕΥΗ ΟΙ ΚΩΔΙΚΟΙ ΑΣΦΑΛΕΙΑΣ ΓΙΑ ΤΗΝ ΥΠΟΒΟΛΗ...

Μέσο: ΕΛΕΥΘΕΡΟΣ ΤΥΠΟΣ

Ημ. Έκδοσης: . . . 24/04/2013 Ημ. Αποδελτίωσης: . . . 24/04/2013

Σελίδα: 33



► ΥΠΟΨΗΦΙΟΙ ΠΑΝΕΛΛΑΔΙΚΩΝ ΕΞΕΤΑΣΕΩΝ

Μέχρι την Παρασκευή οι κωδικοί ασφαλείας για την υποβολή των μηχανογραφικών

ΛΗΓΕΙ μεθαύριο Παρασκευή 26 Απριλίου η προθεσμία που δόθηκε στους υποψηφίους των πανελλαδικών εξετάσεων για να δημιουργήσουν τον προσωπικό τους κωδικό ασφαλείας (password), που θα τους εξασφαλίσει πρόσβαση στην ηλεκτρονική εφαρμογή υποβολής του μηχανογραφικού τους δελτίου. Με αυτόν τον κωδικό θα μπορούν σε επόμενη φάση τον Ιούνιο, αφού μπου στην ηλεκτρονική διεύθυνση <http://exams.minedu.gov.gr>, να επεξεργαστούν και τελικά να υποβάλουν οριστικά το μηχανογραφικό τους δελτίο. Οι ημερομηνίες για την οριστική υποβολή των μηχανογραφικών δελτίων θα ανακοινωθούν αργότερα. Η διαδικασία είναι απλή, ενώ τα δικαιολογητικά για την απόκτηση του προσωπικού κωδικού ασφαλείας (password) είναι ελάχιστα. Αναλυτικά:

➤ Οι υποψήφιοι για το 90% των θέσεων θα επιδεικνύουν στο Λύκειό τους το δελτίο εξεταζόμενου ή την Αστυνομική τους Ταυτότητα.

➤ Οι υποψήφιοι για το 10% των θέσεων θα επιδεικνύουν στο Λύκειο την πρωτότυπη Βεβαίωση Πρόσβασης και την Αστυνομική τους Ταυτότητα.

Σε περίπτωση εξουσιοδοτημένου από τον υποψήφιο εκπαιδευτικού, θα κατατίθεται στο Λύκειο η πρωτότυπη εξουσιοδότηση, θεωρημένη για το γνήσιο της υπογραφής από αρμόδια αρχή.

Εντός της ίδιας προθεσμίας (μέχρι μεθαύριο) πρέπει να καταθέσουν τα δικαιολογητικά τους και οι υποψήφιοι των ειδικών κατηγοριών (πολύτεκνοι, τρίτεκνοι, κοινωνικά κριτήρια), στους οποίους διατίθεται επιπλέον αριθμός θέσεων εισακτέων, χωρίς ηλικιακά όρια, εισοδηματικό κριτήριο και γεωγραφικό περιορισμό. Οι υποψήφιοι των ειδικών κατηγοριών οφείλουν να προσκομίσουν στο Λύκειό τους τα απαραίτητα δικαιολογητικά μαζί με το

πρότυπο υπόδειγμα σχετικής αίτησης. Μετά τον έλεγχο των δικαιολογητικών τους θα διαπιστώνεται από τον (υπο) διευθυντή του Λυκείου εάν ανήκουν σε ειδική κατηγορία. Για τα δικαιολογητικά και τη διαδικασία, οι συγκεκριμένοι υποψήφιοι θα ενημερωθούν είτε από το Λύκειό τους είτε από την ιστοσελίδα του υπουργείου Παιδείας www.minedu.gov.gr στο σύνδεσμο ΕΞΕΤΑΣΕΙΣ, όπου αναρτώνται όλα τα σχετικά έγγραφα, εγκύκλιοι, υποδείγματα αίτησης και υπεύθυνων δηλώσεων κ.λπ.

Με το password, αφού μπου στην ηλεκτρονική διεύθυνση <http://exams.minedu.gov.gr>, θα μπορούν τον Ιούνιο να επεξεργαστούν και τελικά να υποβάλουν οριστικά το δελτίο

Τα παραπάνω δεν αφορούν στις ειδικές κατηγορίες των πολύτεκνων, των τρίτεκνων κ.λπ. για τις Στρατιωτικές και τις Αστυνομικές Σχολές και τις Σχολές Ακαδημίων Εμπορικού Ναυτικού, καθώς η διαδικασία και τα δικαιολογητικά γι' αυτές τις Σχολές καθορίζονται και ανακοινώνονται από τα αρμόδια υπουργεία.

Την ίδια περίοδο, μόνο όσοι συμμετάσχουν στις πανελλαδικές εξετάσεις των ΓΕΛ ή των ΕΠΑΛ, στο Λύκειό τους θα αποκτήσουν και το Δελτίο Εξεταζόμενου, με το οποίο θα προσέρχονται

στα εξεταστικά κέντρα τις ημέρες των εξετάσεων. Οι υποψήφιοι τόσο για τη δημιουργία προσωπικού κωδικού ασφαλείας (password) όσο και για την υποβολή και έλεγχο των δικαιολογητικών για υπαγωγή σε κάποια ειδική περίπτωση απευθύνονται στο Λύκειο ως εξής:

➤ Όσοι υποψήφιοι (μαθητές και απόφοιτοι) υπέβαλαν Αίτηση-Δήλωση για συμμετοχή στις πανελλαδικές εξετάσεις του 2013 των ΓΕΛ ή ΕΠΑΛ θα απευθυνθούν στο αντίστοιχο ΓΕΛ ή ΕΠΑΛ.

➤ Όσοι απόφοιτοι-κάτοχοι βεβαίωσης πρόσβασης 2011 ή 2012 από ημερήσιο ΓΕΛ ή ημερήσιο ΕΠΑΛ (ομάδα Β') θα υποβάλουν μηχανογραφικό δελτίο για το 10% των θέσεων εισακτέων χωρίς νέα εξέταση θα απευθυνθούν σε οποιοδήποτε ημερήσιο ΓΕΛ ή ΕΠΑΛ, κατά προτίμηση στο πλησιέστερο στην κατοικία τους ή εκείνο της αποφοίτησής τους.

➤ Τέλος, όσοι απόφοιτοι με την Αίτηση-Δήλωση του Φεβρουαρίου δήλωσαν υποψηφιότητα για το 90% των θέσεων (με νέα εξέταση), αλλά τελικά δεν προσέλθουν στις Πανελλαδικές σε κανένα μάθημα, αμέσως μετά τη λήξη των Πανελλαδικών θα προσέλθουν στο Λύκειό τους, για να τους επιστραφεί η Βεβαίωση Πρόσβασης. Αν αυτοί οι απόφοιτοι αποφασίσουν να είναι υποψήφιοι για το 10% των θέσεων χωρίς νέα εξέταση (το δικαίωμα αυτό έχουν οι κάτοχοι Βεβαίωσης Πρόσβασης ημερήσιων ΓΕΛ ή ΕΠΑΛ-Β' των ετών 2011 ή 2012), θα πρέπει τον Ιούνιο να προσέλθουν πάλι στο Λύκειο, προκειμένου να δημιουργήσουν νέο προσωπικό κωδικό ασφαλείας (password) και να χαρακτηριστούν εκ νέου από τον (υπο)διευθυντή ως ειδική περίπτωση (αν ανήκουν σε κάποια ειδική περίπτωση), ακόμα και αν θα το έχουν ήδη κάνει μέσα στην τρέχουσα προθεσμία. ■



Η τρικομματική κυβέρνηση εμπαίζει συνεχώς τον λαό



Του
**Μανόλη Γ.
Αρετάκη***

Ηετερόκλητη συμμαχία που έχουν συνάψει τα τρία κόμματα προκειμένου να σχηματίσουν μια κυβέρνηση δήθεν συνεργασίας, ουσιαστικά δεν είναι τίποτε άλλο παρά η στήριξη μιας κυβέρνησης της Ν.Δ. από το πλήρες μεταλλαγμένο σε συντηρητικό κόμμα ΠΑ-ΣΟΚ και από τη ΔΗΜΑΡ, η οποία, με τη συμμετοχή της στο εγχείρημα αυτό, απε-

μόλησε το δεύτερο συστατικό του τίτλου της, δηλαδή την Αριστερά.

Επί μήνες τώρα η τρικομματική κυβέρνηση εμπαίζει συστηματικά τον λαό, παρουσιάζοντας μια εικονική πραγματικότητα «επιτευγμάτων», που έρχεται σε κραυγαλέα αντίθεση με όσα βιώνουν καθημερινά εκατομμύρια κάτοικοι της χώρας, Έλληνες και αλλοδαποί.

Ο πρωθυπουργός και οι αρχηγοί των δύο άλλων κομμάτων μπροσάζουν το σύνθημα της «σωτηρίας της χώρας από την καταστροφή». Πώς, όμως, τολμούν να ισχυρίζονται ότι την πέτυχαν μέχρι σήμερα, όταν με την πλήρη υποταγή τους στις εντολές της τρόικας, δηλαδή τη συνέχιση της πολιτικής στην οποία είχαν υποταχθεί και οι προηγούμενες κυβερνήσεις, έχουν συμβάλει:

-Στη μείωση του Ακαθάριστου Εγχώριου Προϊόντος εξαιτίας των Μνημονίων κατά σχεδόν 25%, δηλαδή την κατολίθωσή του στα επίπεδα του 2000, με αποτέλεσμα το κλείσιμο εκατοντάδων χιλιάδων επιχειρήσεων και την εκτίναξη της ανεργίας στο 27% ή τους 1.350.000 ανέργους και εκείνη των νέων στο 60%, ωθώντας τους ταλαντούχους από αυτούς στη μετανάστευση.

-Στην αύξηση του ποσοστού του πληθυσμού που ζει κάτω από το όριο της φτώχειας τόσο λόγω της αύξησης της ανεργίας όσο και της δραστηκής περικοπής μισθών, συντάξεων και επιδομάτων και της αύξησης της φορολογίας, με αποτέλεσμα να πολλαπλασιάζονται οι συνάνθρωποί μας που καταφεύγουν στα συσσίτια των ενοριών της Εκκλησίας ανά την Ελλάδα και ορισμένων δήμων.

-Στη δραματική επιδείνωση του δημογραφικού προβλήματος εξαιτίας όλων των παραπάνω και της υπερφορολόγησης οικογενειών με παιδιά και ιδιαίτερα των τρίτεκνων και πολύτεκνων, με αποτέλεσμα το 2011, για πρώτη φορά ύστερα από 8 χρόνια, οι θάνατοι Ελλήνων ξεπερνούν τις γεννήσεις από Ελληνίδες και αλλοδαπές μητέρες (οι θάνατοι Ελλήνων ξεπερνούν τις γεννήσεις από Ελληνίδες μητέρες συνεχώς τα τελευταία 15 χρόνια, με όλες τις κυβερνήσεις να αδιαφορούν εγκληματικά για το μέγιστο αυτό εθνικό μας πρόβλημα).

-Στη μείωση του δημόσιου χρέους με το διαβόητο «κούρεμα» PSI μόνο κατά 40 δισ. ευρώ και όχι κατά 100 δισ. ευρώ, που ισχυριζόνταν σε όλους τους τόνους, με αποτέλεσμα να δημιουργηθούν τεράστια

προβλήματα στις τράπεζες που ανακεφαλαιώνονται με εκτίναξη στα ύψη των δημοσίων ελλειμμάτων του 2012 και του 2013 και του δημόσιου χρέους από 129% του ΑΕΠ το 2009 στο 175% το 2013.

-Στα οξυτάτα προβλήματα που αντιμετωπίζουν τα ασφαλιστικά ταμεία της χώρας, καθώς και στα προβλήματα των κυπριακών τραπεζών εξαιτίας του «κούρεματος» με το PSI των ομολόγων του ελληνικού Δημοσίου που είχαν αγοράσει.

-Στη συνέχιση του ισχυρισμού δημιουργίας πρωτογενών πλεονασμάτων, ενώ δεν επιστρέφεται ΦΠΑ εκατοντάδων εκατ. ευρώ σε δικαιούχους και δεν εξοφλούνται χρέη ύψους πάνω από 8 δισ. ευρώ σε προμηθευτές του Δημοσίου και εταιρείες που έχουν παραδώσει έργα και, επιπλέον, μειώνονται οι δημόσιες επενδύσεις, με αποτέλεσμα τη συνέχιση της ύφεσης.

-Στην αυτοδιάθεσή τους με τις δήθεν «κόκκινες γραμμές» που θέτουν σε απαιτήσεις της τρόικας, και στο τέλος να υποτάσσονται πλήρως στις εντολές της με τα πιο πρόσφατα παραδείγματα τις απολύσεις στο Δημόσιο και τη συνέχιση της πληρωμής του χαρτοσίου μέσω των λογαριασμών της ΔΕΗ, ακόμα και από τους φτωχούς, που το μόνο περιουσιακό τους στοιχείο είναι το μικρό διαμέρισμά στο οποίο διαμένουν.

-Στην ουσιαστική κατάργηση της νομοθετικής λειτουργίας της Βουλής με τις συνεχείς Πράξεις Νομοθετικού Περιεχομένου, πειθαναγκάζοντας τους βουλευτές των τριών κομμάτων να ψηφίζουν αποφάσεις της τρόικας που ενσωματώνονται στις Πράξεις αυτές, χωρίς να μπορούν να κάνουν την παραμικρή αλλαγή. Πρόκειται, δυστυχώς, για ένα από τα πολλά δείγματα απεμπόλησης της εθνικής μας κυριαρχίας.

-Στην υποβάθμιση και του κοινοβουλευτικού ελέγχου με τη συνεχή απουσία των αρμόδιων υπουργών στο να απαντήσουν σε ερωτήσεις βουλευτών της Αντιπολίτευσης και την ουσιαστική κατάργηση της «Ωρας του Πρωθυπουργού», στην οποία απουσιάζει ο πρωθυπουργός.

-Στη συνεχή καταφυγή σε μέτρα καταστολής με κακοποίηση αθών ανθρώπων και «αποκορύφωμα» τα όσα πρωτοφανή και βάρβαρα διαπράχθηκαν μεταμεσονύκτια από την αστυνομία στην Ιερισσό.

Είναι προφανές ότι το να «βαφτίζονται» όλα τα παραπάνω ως επιτυχής εφαρμογή μιας πολιτικής «σωτηρίας της πατρίδας», δεν είναι παρά ένας συνεχής εμπαϊγμός του λαού, ο οποίος βλέπει να υποβαθμίζεται συνεχώς το βιοτικό του επίπεδο και ένα σημαντικό ποσοστό του να στερείται ακόμα και αναγκαία για την επιβίωσή του. Αν η καταστροφική αυτή πολιτική συνεχιστεί, αναπόφευκτη θα είναι μια κοινωνική έκρηξη με απρόβλεπτες συνέπειες.

* Πρώην: αναπρόεδρος της Βουλής, υπουργός και καθηγητής της ΑΙΩΕΕ