

1. ΠΕΙΡΑΙΑΣ ΜΕΙΩΣΕΙΣ ΣΕ ΤΕΛΗ

Μέσο: ΔΗΜΟΚΡΑΤΙΑ

Ημ. Έκδοσης: . . . 02/10/2013 Ημ. Αποδελτίωσης: . . . 02/10/2013

Σελίδα: 12



Πειραιάς: Μειώσεις σε τέλη

ΜΕΙΩΣΕΙΣ σε ειδικές κατηγορίες πολιτών έκανε λόγο ο δήμαρχος Πειραιά Βασίλης Μιχαλολιάκος. «Το γεγονός ότι τα δημοτικά τέλη δεν αυξάνονται για δέκατη χρονιά είναι ουσιαστικά μια έμμεση μείωση» τόνισε μεταξύ άλλων, αναφέροντας τα τρία μέτρα κοινωνικής στόχευσης του δήμου. Το πρώτο μέτρο αφορά την πλήρη απαλλαγή από τα

δημοτικά τέλη για όποια οικογένεια της οποίας είναι άνεργοι και οι δύο γονείς πέραν του τριμήνου. Το δεύτερο αναφέρεται στην εξομοίωση των τρίτεκνων οικογενειών με τις πολύτεκνες, και το τρίτο μέτρο αφορά τη μείωση κατά 50% των τελών για τις νέες επιχειρήσεις που θα ανοίξουν στον Πειραιά και θα αναπτύσσονται σε έως και 100 τμ.

2. ΠΟΙΟΙ ΦΟΙΤΗΤΕΣ ΑΕΙ ΤΕΙ ΔΙΚΑΙΟΥΝΤΑΙ ΜΕΤΕΓΓΡΑΦΗ

Μέσο: ΕΘΝΟΣ

Ημ. Έκδοσης: . . . 02/10/2013 Ημ. Αποδελτίωσης: . . . 02/10/2013

Σελίδα: 21



Ποιοι φοιτητές ΑΕΙ-ΤΕΙ δικαιούνται μετεγγραφή



Εναν πλήρη οδηγό για τις μετεγγραφές φοιτητών ΑΕΙ-ΤΕΙ το νέο ακαδημαϊκό έτος παρουσιάζει το «ΕΘΝΟΣ-ΠΑΙΔΕΙΑ»

Σύμφωνα με το υπουργείο Παιδείας, θα υπάρχει η δυνατότητα διεκδίκησης μετεγγραφής σε ίδρυμα κοντά στον τόπο κατοικίας τους ακόμη και για φοιτητές προηγούμενων ετών. Ειδικότερα, οι επιτυχόντες που έλαβαν μέρος στις Πανελλαδικές από το σχολικό έτος 2010-11 και μετά και πληρούν τις προϋποθέσεις που προβλέπει ο νόμος έχουν δικαίωμα μεταφοράς της θέσης εισαγωγής τους σε αντίστοιχη σχολή ή τμήμα που εδρεύει στην πόλη όπου διαμένουν μόλις.

Κατά τα λοιπά, στο σημερινό τεύχος οι μαθητές που προετοιμάζονται για τις εξετάσεις μπορούν να διαβάσουν τον απολογισμό των περσινών Πανελλαδικών, καθώς και το πώς κινήθηκαν οι επιλογές των υποψηφίων. Ακόμη, υπάρχουν αναλυτικοί πίνακες με τις διαφορές που παρατηρήθηκαν στις βάσεις εισαγωγής μεταξύ των υποψηφίων γενικής σειράς και των παιδιών πολύτεκνων οικογενειών. Οι διαφορές στις βάσεις είναι σε ορισμένες περιπτώσεις χαστικές, ξεπερνώντας ακόμη και τα 4.000 μόρια.

Τέλος, σε μία προσπάθεια να βοηθήσουμε τους μαθητές να επιλέξουν τμήματα με επαγγελματικό μέλλον, παρουσιάζουμε έρευνα για τις ειδικότητες που θα πρωταγωνιστήσουν την επόμενη δεκαετία.



ΣΕ ΑΕΙ - ΤΕΙ

Τα «κλειδιά» για τις μετεγγραφές

ΤΗΣ ΝΙΚΟΛΙΤΣΑΣ ΤΡΙΓΚΑ

Χιλιάδες φοιτητές ενδιαφέρονται και φέτος να καταθέσουν αιτήσεις μετεγγραφής στα πανεπιστήμια και στα ΤΕΙ της χώρας προκειμένου να βρεθούν κοντά στα σπίτια τους ή μαζί με αδέρφια που επίσης σπουδάζουν σε μια προσπάθεια να μειώσουν το κόστος των σπουδών τους. Ήδη το υπουργείο Παιδείας ετοιμάζει σχετική απόφαση με την οποία θα οριστούν οι ημερομηνίες κατάθεσης των αιτήσεων μετεγγραφής, οι διαδικασίες και τα δικαιολογητικά. Και φέτος η σχετική διαδικασία θα γίνει ηλεκτρονικά.

Οι φετινοί εισαχθέντες στα ΑΕΙ θα πρέπει να γνωρίζουν ότι θα πρέπει να εντάσσονται σε συγκεκριμένες κατηγορίες προκειμένου να μπορέσουν να αιτηθούν μετεγγραφή και καλό θα ήταν να είναι ενημερωμένοι από τώρα ώστε να αναζητήσουν και τα σχετικά δικαιολογητικά.

Σύμφωνα λοιπόν με τον νέο νόμο, ορίζονται τα εξής:

1 Όλοι οι επιτυχόντες που είτε έλαβαν μέρος στις εξετάσεις πανελλαδικού επιπέδου του σχολικού έτους 2010-2011, 2011-2012 και 2012-2013 είτε έκαναν χρήση της βεβαίωσης πρόσβασης των δύο προηγούμενων, της εισαγωγής τους, ετών και κατετάγησαν σε θέση εισαγωγής σε Σχολή ή Τμήμα της τριτοβάθμιας εκπαίδευσης, ιεραρχούνται δικαίωμα μεταφοράς της θέσης εισαγωγής τους σε αντίστοιχη Σχολή ή Τμήμα, εφόσον το επίσημο κατά το έτος 2012 εισόδημα του δυνητικού δικαιούχου και των μελών της οικογένειάς του δεν ξεπερνά το ποσό των εννέα χιλιάδων (9.000) ευρώ κατά κεφαλήν.

Για τις μονογονεϊκές οικογένειες και τους επιτυχόντες που πάσχουν από τις αναφερόμενες στο παράρτημα της υπ' αριθμ. Φ.151/122732/Β6 (Β'1612/2010) κοινής υπουργικής απόφασης παθήσεις ή έχουν πραγματοποιήσει δωρεά οργάνου ή μυελού των οστών σε συγγενή α' ή β' βαθμού ή οι γονείς ή κληθεμένοι αυτών, ένας εκ των δύο ή και οι δύο αθροιστικά, έχουν αποδεδειγμένα συμπληρώσει οκτώ (8) μήνες ανεργίας εντός του έτους 2013, το ανωτέρω εισόδημα υπολογίζεται στο διπλάσιο ήτοι δεκαοκτώ χιλιάδες (18.000) ευρώ κατά κεφαλήν και το, κατά τα ανωτέρω, δικαίωμα μεταφοράς θέσης αφορά και στους επιτυχόντες που έλαβαν μέρος στις

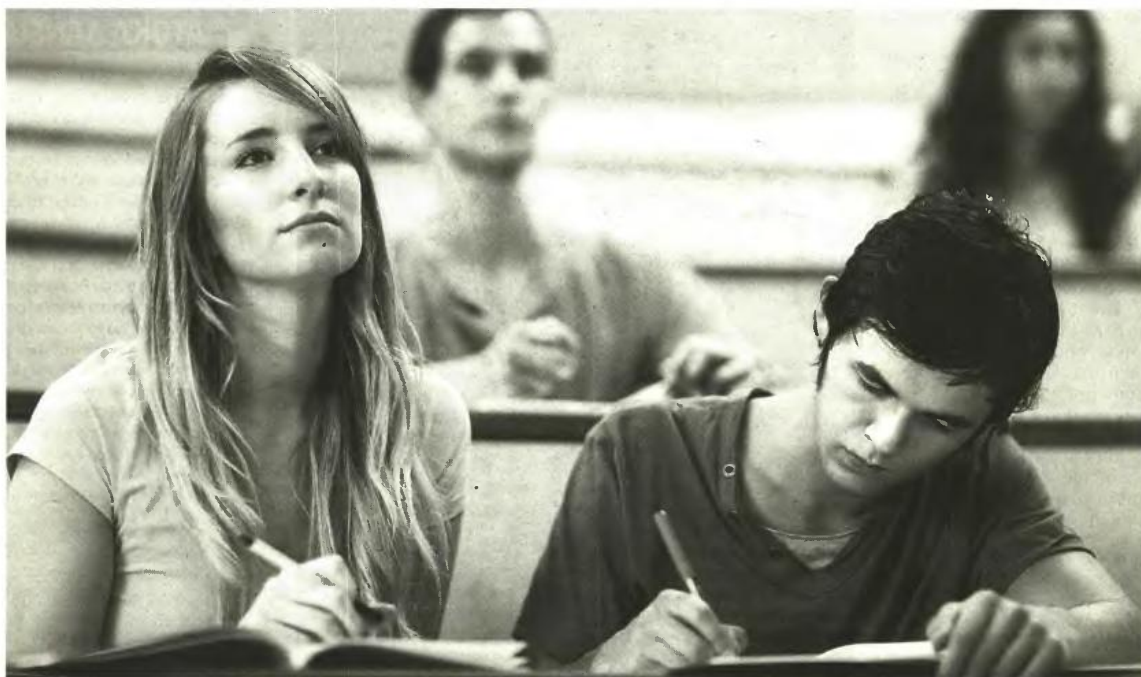

Οι φετινοί εισαχθέντες στα ΑΕΙ θα πρέπει να γνωρίζουν ότι θα πρέπει να εντάσσονται σε συγκεκριμένες κατηγορίες προκειμένου να μπορέσουν να αιτηθούν μετεγγραφή.

► Οι δικαιούχοι και τα δικαιολογητικά που απαιτούνται

εξετάσεις πανελλαδικού επιπέδου του σχολικού έτους 2009-2010.

2 Η κατά τα ανωτέρω μεταφοράς της θέσης πραγματοποιείται με απόφαση του υπουργού Παιδείας και Θρησκευμάτων και επιτρέπεται μόνο από Πανεπιστήμιο σε Πανεπιστήμιο ή από Τ.Ε.Ι. σε Τ.Ε.Ι. Ο αριθμός των μεταφερόμενων θέσεων δεν επιτρέπεται να ξεπερνά το 15% του συνολικού αριθμού των εισακτέων ανά Σχολή ή Τμήμα που εδρεύει στους Νομούς Αττικής και Θεσσαλονίκης και το 15% του συνολικού αριθμού των εισακτέων στις υπόλοιπες Σχολές ή Τμήματα. Από τις διατιθέμενες θέσεις το 10% θα διατεθεί στους εισακτέους της σχολικής χρονιάς 2009-2010, το 30% θα διατεθεί στους εισακτέους της σχολικής χρονιάς 2010-2011,

το 30% στους εισακτέους της σχολικής χρονιάς 2011-2012 και το 30% στους εισακτέους της σχολικής χρονιάς 2012-2013.

3 Οι δικαιούχοι μεταφοράς δύναμται να υποβάλουν σχετική αίτηση προς την Κεντρική Υπηρεσία του υπουργείου Παιδείας και Θρησκευμάτων για αντίστοιχα Τμήματα έως δύο διαφορετικών Πανεπιστημίων ή Τ.Ε.Ι.

4 Κριτήρια κατάταξης των δυνητικών δικαιούχων ανά Σχολή ή Τμήμα είναι με σειρά προτεραιότητας τα κάτωθι:

- α) Το κατά κεφαλήν εισόδημα του δικαιούχου και των μελών της οικογένειάς του κατά το έτος 2012, κατά αύξουσα κατανομή,
- β) Ο δικαιούχος να πάσχει από τις αναφερόμενες στο παράρτημα της υπ' αριθμ. Φ151/122732/Β6 (Β' 1612/2010) κοινής υπουργικής απόφασης παθήσεις ή έχει πραγματοποιήσει δωρεά οργάνου ή μυελού των οστών σε συγγενή α' ή β' βαθμού
- γ) Ο δικαιούχος να έχει αδελφό ή αδελφή, ενεργό

φοιτητή του πρώτου κύκλου σπουδών, όπως ορίζεται στο άρθρο 2 του ν. 4009/2011 (Α' 195), εφόσον δεν είναι ήδη κάτοχος πτυχίου, μεταπτυχιακού ή διδακτορικού τίτλου, που φοιτά σε Πανεπιστήμιο ή Τ.Ε.Ι. ή στις Ανώτατες Εκκλησιαστικές Ακαδημίες ή στην Ανώτατη Σχολή Παιδαγωγικής και Τεχνολογικής Εκπαίδευσης (Α.Σ.ΠΑ.Ι.Τ.Ε.), καθώς και στις Ανώτερες Σχολές Τουριστικής Εκπαίδευσης του Υπουργείου Τουρισμού διαφορετικής πόλης της πρώτης κατοικίας των γονέων τους ή ο δικαιούχος να ανήκει στην κατηγορία των πολυδύμων τέκνων που συμμετείχαν το ίδιο σχολικό έτος στις πανελλαδικές εξετάσεις εισαγωγής στην τριτοβάθμια εκπαίδευση.

δ) Ο δικαιούχος να είναι μέλος πολύτεκνης ή τρίτεκνης οικογένειας, κατά τις κείμενες διατάξεις.

ε) Ο δικαιούχος να έχει γονείς, τέκνα, αδέρφια, ή σύζυγο που πάσχουν από τις αναφερόμενες στο παράρτημα της υπ' αριθμ. Φ151/122732/Β6 (Β' 1612/2010) κοινής υπουργικής απόφασης παθήσεις ή έχουν πραγματοποιήσει δωρεά οργάνου ή μυελού των οστών σε συγγενή α' ή β' βαθμού ή ο δικαιούχος είναι ορφανός και από τους δύο γονείς.

στ) Ο δικαιούχος να είναι τέκνο των θυμάτων της τρομοκρατίας.

ζ) Τα μέρη εισαγωγής των δυνητικά δικαιούχων, κατά φθίνουσα σειρά κατάταξης.

5 Η διαδικασία για την υποβολή αιτήσεων, τη μεταφορά της θέσης εισαγωγής, η εξειδίκευση των κριτηρίων χορήγησης της μεταφοράς, καθώς και κάθε άλλη αναγκαία λεπτομέρεια για την εφαρμογή του παρόντος άρθρου καθορίζεται λεπτομερώς με απόφαση του υπουργού Παιδείας και Θρησκευμάτων.



3. ΟΙ ΣΧΟΛΕΣ ΜΑΓΝΗΤΗΣ ΓΙΑ ΤΟΥΣ ΦΕΤΙΝΟΥΣ ΥΠΟΨΗΦΙΟΥΣ

Μέσο: ΕΘΝΟΣ

Ημ. Έκδοσης: . . .02/10/2013 Ημ. Αποδελτίωσης: . . .02/10/2013

Σελίδα: 22



ΤΑ ΤΜΗΜΑΤΑ «ΜΑΓΝΗΤΗΣ» ΓΙΑ ΤΟΥΣ ΦΕΤΙΝΟΥΣ ΥΠΟΨΗΦΙΟΥΣ

Περιζήττες οι σχολές

ΓΡΑΦΕΙΟ ΜΙΧΑΗΛΗΣ ΝΙΒΟΛΙΑΝΙΤΗΣ

ΑΥΞΗΘΗΚΕ Η ΖΗΤΗΣΗ ΓΙΑ ΝΟΜΙΚΕΣ, ΙΑΤΡΙΚΕΣ ΚΑΙ ΤΜΗΜΑΤΑ ΨΥΧΟΛΟΓΙΑΣ

Τον απολογισμό των Πανελλαδικών Εξετάσεων μέσα από την ανάγνωση των αποτελεσμάτων που αφορούν τις βάσεις εισαγωγής και τις επιλογές των υποψηφίων, κάνει το «ΕΘΝΟΣ - ΠΑΙΔΕΙΑ» στο πρώτο τεύχος για το σχολικό έτος 2013-14.

Στα φετινά αποτελέσματα αποτυπώθηκε με τον πιο ανάγλυφο τρόπο η αγωνία των παιδιών να σπουδάσουν κοντά στον τόπο κατοικίας τους, αλλά και να επιλέξουν τμήματα που να δίνουν ελπίδα για επαγγελματική αποκατάσταση είτε στην Ελλάδα είτε στο εξωτερικό.

Οι υποψήφιοι έλαβαν υπόψη τις μδενικές προσλήψεις που γίνονται τα τελευταία δύο χρόνια σε μόνιμους δασκάλους και καθηγητές, τον περιορισμό του αριθμού των αναπληρωτών και γύρισαν την... πλάτη στα Παιδαγωγικά Τμήματα Δημοτικής Εκπαίδευσης, τα οποία μέχρι πριν από λίγα χρόνια εξασφάλιζαν στους αποφοίτους δουλειά με το που έπαιρναν το πτυχίο στα χέρια τους.

Παιδαγωγικά

Είναι χαρακτηριστικό ότι ένα από τα πιο δημοφιλή τμήματα της Ανώτατης Εκπαίδευσης, το Παιδαγωγικό Δημοτικής Εκπαίδευσης Θεσσαλονίκης, είχε πέρυσι 1.433 πρώτες προτιμήσεις, οι οποίες περιορίστηκαν φέτος σε 584.

Αντίστοιχα, στο τμήμα της Αθίνης, ως πρώτη επιλογή το δήλωσαν φέτος 737 υποψήφιοι από 1.335 την περσινή χρονιά. Εξίσου δύσκολη είναι η κατάσταση με τις προσλήψεις καθηγητών ειδικότητας, καθώς η στρόφιγγα των διορισμών έχει κλείσει και παρά τον μεγάλο αριθμό των συνταξιοδοτήσεων που παρατηρείται κάθε χρόνο, οι αναπληρώσεις είναι ελάχιστες.

Η εικόνα από την πορεία των



Όσον αφορά τις υψηλόβαθμες σχολές παρατηρήθηκε σημαντική αύξηση των πρώτων προτιμήσεων σε σχολές Ψυχολογίας του Αριστοτελείου και του Παντείου, στις Νομικές Αθίνης και Θεσσαλονίκης, αλλά και στις αρκετές Ιατρικές σχολές. Αντίθετα, περιορίστηκαν δραματικά οι πρώτες προτιμήσεις στα Παιδαγωγικά τμήματα, ενώ εντύπωση προκαλεί η κάμψη που παρατηρείται σε ορισμένα Πολυτεχνικά. Συγκεκριμένα, το τμήμα Αρχιτεκτόνων Μηχανικών επιλέχθηκε φέτος ως πρώτη προτίμηση από 659 υποψηφίους έναντι 879 πέρυσι, ενώ στη σχολή Πολυτικών Μηχανικών του ΕΜΠ, οι πρώτες επιλογές έπεσαν στο μισό.

Επιασαν «ταβάνι» οι βάσεις στις Στρατιωτικές

Παρά τη γενικευμένη πτώση των βάσεων ακόμη και για τις περιζήτητες υψηλόβαθμες σχολές, η εικόνα για τα Στρατιωτικά Τμήματα ήταν εκ διαμέτρου αντίθετη, καθώς σε πολλές περιπτώσεις οι ήδη υψηλές βάσεις πήραν την... ανιούσα. Η σχολή Μονίμων Υπαξιωματικών Στρατού (ΟΠΛΑ) ανέβηκε φέτος κατά 432 μόρια

ενώ η αντίστοιχη για τα (ΣΩΜΑΤΑ) κατά 229. Οι υποψήφιοι που επέλεξαν στο μηχανογραφικό τη σχολή Ναυτικών Δοκίμων (ΜΑΧΙΜΟΙ) χρειάστηκαν 154 περισσότερα μόρια σε σχέση με πέρυσι, αφού η βάση διαμορφώθηκε στα 17.052 μόρια. Ακόμη μεγαλύτερη ήταν η άνοδος για τις ειδικές κατηγορίες, φτάνο-

ντας τα +488 μόρια. Όσον αφορά τη σχολή Ναυτικών Δοκίμων (ΜΗΧΑΝΙΚΟΙ), η βάση σκαρφαλώθηκε στα 17.817 μόρια (+225). Το ενδιαφέρον και η ζήτηση των υποψηφίων για τις Στρατιωτικές σχολές φαίνεται και από το γεγονός ότι στο Ιατρικό (ΣΣΑΣ) διαμορφώθηκε φέτος η υψηλότερη βάση εισαγωγής απ' όλα τα τμήματα

της Ανώτατης Εκπαίδευσης. Η βάση εισαγωγής έφτασε τα 19.207, όταν η Ιατρική Αθίνης δεν ξεπέρασε τα 18.916. Η βάση στο Οδοντιατρικό (ΣΣΑΣ) κρατήθηκε στα περσινά επίπεδα (18.889), ενώ μικρή κάμψη σημειώθηκε στο αντίστοιχο Φαρμακευτικό, με τη βάση εισαγωγής να σταματάει στα 18.860 μόρια.

Η ΑΝΟΔΟΣ ΤΩΝ ΒΑΣΕΩΝ ΣΕ ΣΤΡΑΤΙΩΤΙΚΕΣ ΣΧΟΛΕΣ

ΟΝΟΜΑ ΣΧΟΛΗΣ	ΙΔΡΥΜΑ	ΕΙΔΟΣ ΘΕΣΗΣ	ΒΑΣΗ 2013	ΒΑΣΗ 2012	ΔΙΑΦΟΡΑ
ΝΑΥΤΙΚΩΝ ΔΟΚΙΜΩΝ (ΣΝΔ) ΜΑΧΙΜΟΙ	ΣΝΔ	90% ΓΕΝΙΚΗ ΣΕΙΡΑ	17.052	16.898	154
ΝΑΥΤΙΚΩΝ ΔΟΚΙΜΩΝ (ΣΝΔ) ΜΑΧΙΜΟΙ	ΣΝΔ	90% ΣΤΡΑΤΙΩΤΙΚΕΣ ΕΙΔ. ΚΑΤ. 3648/α	16.668	16.180	488
ΝΑΥΤΙΚΩΝ ΔΟΚΙΜΩΝ (ΣΝΔ) ΜΗΧΑΝΙΚΟΙ	ΣΝΔ	90% ΓΕΝΙΚΗ ΣΕΙΡΑ	17.817	17.592	225
ΝΑΥΤΙΚΩΝ ΔΟΚΙΜΩΝ (ΣΝΔ) ΜΗΧΑΝΙΚΟΙ	ΣΝΔ	90% ΣΤΡΑΤΙΩΤΙΚΕΣ ΕΙΔ. ΚΑΤ. 3648/α	17.128	16.846	282
ΜΟΝΙΜΩΝ ΥΠΑΞ. ΣΤΡΑΤΟΥ (Σ.Μ.Υ.) - ΟΠΛΑ	ΣΜΥ	90% ΓΕΝΙΚΗ ΣΕΙΡΑ	14.804	14.372	432
ΜΟΝΙΜΩΝ ΥΠΑΞΙΩΜΑΤΙΚΩΝ ΣΤΡΑΤΟΥ (Σ.Μ.Υ.) - ΟΠΛΑ	ΣΜΥ	90% ΣΤΡΑΤΙΩΤΙΚΕΣ ΕΙΔ. ΚΑΤ. 3648/α	14.005	13.352	653
ΜΟΝΙΜΩΝ ΥΠΑΞ. ΣΤΡΑΤΟΥ (Σ.Μ.Υ.) - ΣΩΜΑΤΑ	ΣΜΥ	90% ΓΕΝΙΚΗ ΣΕΙΡΑ	15.655	15.426	229
ΜΟΝΙΜΩΝ ΥΠΑΞ. ΣΤΡΑΤΟΥ (Σ.Μ.Υ.) - ΣΩΜΑΤΑ	ΣΜΥ	90% ΣΤΡΑΤΙΩΤΙΚΕΣ ΕΙΔ. ΚΑΤ. 3648/α	14.647	14.655	-8
ΜΟΝΙΜΩΝ ΥΠΑΞΙΩΜΑΤΙΚΩΝ ΝΑΥΤΙΚΟΥ (Σ.Μ.Υ.Ν.)	ΣΜΥΝ	90% ΓΕΝΙΚΗ ΣΕΙΡΑ	15.150	14.743	407
ΜΟΝΙΜΩΝ ΥΠΑΞΙΩΜΑΤΙΚΩΝ ΝΑΥΤΙΚΟΥ (Σ.Μ.Υ.Ν.)	ΣΜΥΝ	90% ΣΤΡΑΤΙΩΤΙΚΕΣ ΕΙΔ. ΚΑΤ. 3648/α	14.237	13.533	704

βάσεων εισαγωγής δείχνει ότι οι αριστούχοι υποψήφιοι με βαθμολογίες που ξεπέρασαν ακόμη και τα 19.000 μόρια, επέλεξαν τις ελάχιστες σχολές που δίνουν άμεση επαγγελματική αποκατάσταση.

Αυτές δεν είναι άλλες από τις Στρατιωτικές, οι οποίες είχαν φέτος την τιμητική τους καθώς σχεδόν στο σύνολό τους ανέβηκαν οι βάσεις.

Άνοδος των βάσεων, όμως, πα-

ρατηρήθηκε και σε αρκετά τμήματα των ΤΕΙ, τα οποία φαίνεται πως εξασφαλίζουν σε πολλές περιπτώσεις ευκολότερα εργασια σε σχέση με άλλα πανεπιστημιακά τμήματα.

Τουρισμός

Η έκρηξη στις αφίξεις τουριστών τη φετινή χρονιά και η ανάγκη για εξειδικευμένο προσωπικό στα ξενοδοχεία αλλά και σε άλλες του-

ριστικές επιχειρήσεις αφύπνισαν τους υποψηφίους οι οποίοι επέλεξαν περισσότερο από κάθε άλλη χρονιά τις αντίστοιχες σχολές.

Με δεδομένο ότι από τον τουρισμό θα ανοίξουν τα επόμενα χρόνια χιλιάδες θέσεις εργασίας, η αποφοίτηση από μια σχολή Τουριστικών Επιχειρήσεων εξασφαλίζει σε μεγάλο βαθμό επαγγελματική αποκατάσταση. Αλλωστε και οι επιχειρήσεις που ασχο-

λούνται με τον τουρισμό ζητούν εξειδικευμένους εργαζόμενους.

Επίσης, άνοδος σημειώθηκε σε αρκετές σχολές Νοσηλευτικής, όπου υπάρχουν ανάγκες στην αγορά εργασίας, αλλά και στο τμήμα Λογοθεραπείας του ΤΕΙ Ιωαννίνων, το οποίο χρόνο με τον χρόνο και εξαιτίας του εξειδικευμένου γνωστικού αντικείμενου του, προσελκύει το ενδιαφέρον όλο και περισσότερων υποψηφίων.

3. ΟΙ ΣΧΟΛΕΣ ΜΑΓΝΗΤΗΣ ΓΙΑ ΤΟΥΣ ΦΕΤΙΝΟΥΣ ΥΠΟΨΗΦΙΟΥΣ

Μέσο: ΕΘΝΟΣ

Ημ. Έκδοσης: . . . 02/10/2013 Ημ. Αποδελτίωσης: . . . 02/10/2013

Σελίδα: 23



ΠΟΥ... ΔΙΝΟΥΝ ΔΟΥΛΕΙΑ

Ευκολότερη πρόσβαση για τους πολύτεκνους

Τεράστιες διαφορές στις βάσεις εισαγωγής μεταξύ της γενικής σειράς και της κατηγορίας πολύτεκνων, παρατηρήθηκαν στα αποτελέσματα για την πρόσβαση στα τμήματα της Ανώτατης Εκπαίδευσης.

Τα τελευταία χρόνια το υπουργείο Παιδείας δίνει ξεχωριστό αριθμό θέσεων για ορισμένες κατηγορίες υποψηφίων, όπως πολύτεκνοι, τρίτεκνοι, κοινωνικά κριτήρια και, ως εκ τούτου, οι βάσεις εισαγωγής είναι διαφορετικές για κάθε κατηγορία.

Τη φετινή χρονιά τα παιδιά που ανήκουν σε πολύτεκνες οικογένειες εισίχθησαν σχεδόν σε όλα τα τμήματα της Ανώτατης Εκπαίδευσης με πολύ χαμηλότερους βαθμούς από τους υποψηφίους άλλων κατηγοριών. Η διαφορά μεταξύ των δύο κατηγοριών ξεπέρασε σε κάποιες περιπτώσεις τα 3 με 4 χιλιάδες μόρια.

Ενα από τα πιο χαρακτηριστικά παραδείγματα αφορά το τμήμα Διεθνών και Ευρωπαϊκών Σπουδών Θεσσαλονίκης όπου οι υποψήφιοι της γενικής σειράς εισίχθησαν με 13.497 μόρια, ενώ με την κατηγορία των πολύτεκνων με 9.082, δηλαδή 4.415 λιγότερα μόρια.

Ναυτιλιακές Σπουδές

Στο τμήμα Ναυτιλιακών Σπουδών Πειραιά, η διαφορά μεταξύ των δύο κατηγοριών έφτασε τα 3.594 μόρια.

Στο τμήμα Φιλοσοφίας Πάτρας οι υποψήφιοι της γενικής σειράς άνοιξαν τις πύλες του τμήματος με 13.229 μόρια, ενώ τα παιδιά πολύτεκνων οικογενειών με 10.750.

Ακόμη και στα πιο υψηλά βαθμα τμήματα των πανεπιστημίων, όπως στη Νομική Αθήνας, η διαφορά έφτασε τα 863 μόρια, στην Ιατρική Ηρακλείου τα 770 και στο τμήμα Αρχιτεκτόνων Μηχανικών Πάτρας τα 2.176.

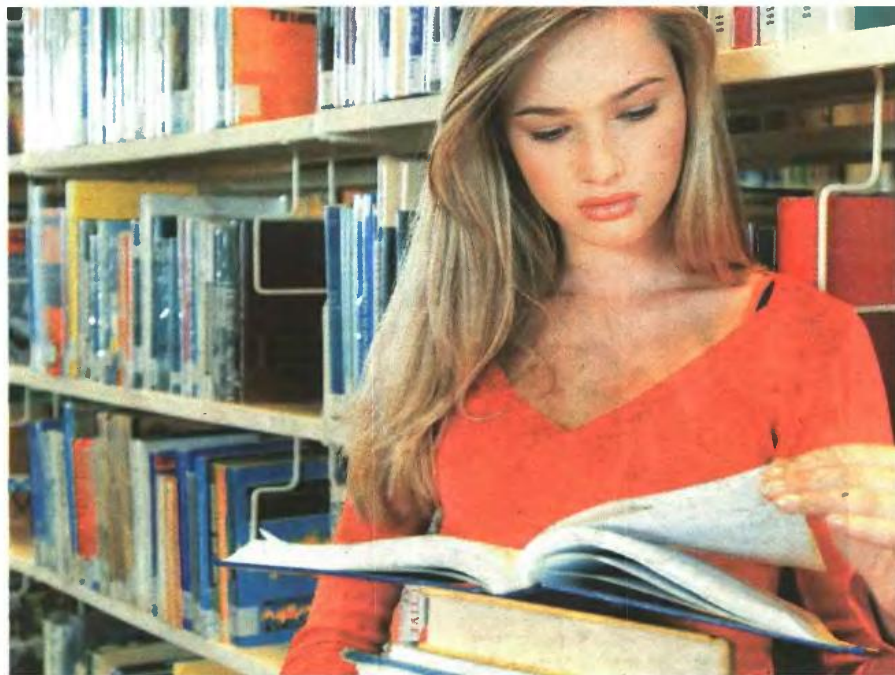

Σε ποια τμήματα ΤΕΙ ανέβηκε ο πήχης

Η στροφή των υποψηφίων προς συγκεκριμένα τμήματα των τεχνολογικών ιδρυμάτων συνεχίστηκε και φέτος, καθώς, όπως φάνηκε, υπήρξαν αρκετά στα οποία οι βάσεις εισαγωγής ανέβηκαν. Χαρακτηριστικό παράδειγμα το τμήμα Λογοθεραπειών του ΤΕΙ Ηλείου που εδρεύει στα Ιωάννινα. Η βάση ανέβηκε κατά 270 μόρια, όταν στο σύνολο σχεδόν των σχολών του επιστημονικού πεδίου που εντάσσονται καταγράφηκε σημαντική κάμψη των βάσεων.

Οι πτυχιούχοι του Τμήματος Λογοθεραπειών, όπως περιγράφεται στην ιστοσελίδα του ΤΕΙ Ηλείου, φέρουν τον επαγγελματικό τίτλο «Λογοθεραπευτές ή Θεραπευτές του Λόγου» και ασχολούνται αυτοδύναμα ή σε συνεργασία στους τομείς του γνωστικού αντικείμενου της Λογοθεραπείας, δηλαδή της επιστήμης που έχει ως γνωστικό αντικείμενο τη μελέτη, έρευνα και εφαρμογή επιστημονικών γνώσεων γύρω από την Ανθρώπινη Επικοινωνία-Φωνή, Ομιλία, Λόγο (προφορικό, γραπτό), Μη λεκτική επικοινωνία - και τις διαταραχές αυτής, καθώς και τις διαταραχές των καταποτικών κινήσεων του στοματοφάρυγγα. Εξαιρείται στον κανόνα της γενικευμένης πτώσης των βάσεων αποτέλεσαν και ορισμένα τμήματα Νοσηλευτικής. Συγκεκριμένα, για το τμήμα του ΤΕΙ Κρήτης οι υποψήφιοι χρειάστηκαν 115 περισσότερα μόρια σε σχέση με πέρυσι, ενώ στο αντίστοιχο του ΤΕΙ Ηλείου, 260. Άνοδος σημειώθηκε ακόμα στο τμήμα Νοσηλευτικής των ΤΕΙ Θεσσαλίας και Ανατολικής Μακεδονίας. Αναφορικά με τα τμήματα Διοίκησης Επιχειρήσεων (με κατεύθυνση Διοίκηση Τουριστικών Επιχειρήσεων), η βάση στη σχολή της Θεσσαλονίκης ανέβηκε κατά 2.154 μόρια, ενώ για τους υποψηφίους ειδικών κατηγοριών που προβλέπεται ξεχωριστός αριθμός θέσεων, η άνοδος έφτασε ακόμη και τα 3.716 μόρια.

ΟΙ ΔΙΑΦΟΡΕΣ ΣΤΙΣ ΒΑΣΕΙΣ ΕΙΣΑΓΩΓΗΣ ΜΕΤΑΞΥ ΠΟΛΥΤΕΚΝΩΝ ΚΑΙ ΥΠΟΨΗΦΙΩΝ ΓΕΝΙΚΗΣ ΣΕΙΡΑΣ

ΣΧΟΛΗ	ΒΑΣΗ ΓΕΝΙΚΗΣ ΣΕΙΡΑΣ	ΒΑΣΗ ΠΟΛΥΤΕΚΝΩΝ	ΔΙΑΦΟΡΑ
Φιλοσοφίας - Παιδαγωγικής και Ψυχολογίας Αθήνας	16.033	15.039	994
Φιλοσοφίας Πάτρας	13.229	10.750	2.479
Νομικής Αθήνας	18.571	17.708	863
Νομικής Θεσσαλονίκης	18.400	17.636	764
Δημόσιας Διοίκησης Παντείου	14.612	11.195	3.417
Δημοσιογραφίας και ΜΜΕ Θεσσαλονίκης	16.848	14.539	2.309
Παιδαγωγικό Δημοτικής Εκπαίδευσης Κρήτης	13.847	11.809	2.038
Παιδαγωγικό Δημοτικής Εκπαίδευσης Αθήνας	16.609	15.426	1.183
Μαθηματικών Πάτρας	13.067	11.951	1.116
Φυσικής Ιωαννίνων	13.321	10.606	2.715
Πληροφορικής Πειραιάς	14.382	12.123	2.259
Ιατρικής Ιωαννίνων	18.250	17.682	568
Ιατρικής Ηρακλείου	18.197	17.427	770
Οδοντιατρικής Αθήνας	18.039	17.163	876
Αρχιτεκτόνων Μηχανικών Πάτρας	17.751	15.575	2.176
Πολιτικών Μηχανικών Ξάνθης	14.305	12.490	1.815
Μάρκετινγκ και Επικοινωνίας Οικονομικού Παν/μίου	14.708	12.675	2.033
Διεθνών και Ευρωπαϊκών Σπουδών Θεσσαλονίκης	13.497	9.082	4.415
Ναυτιλιακών Σπουδών Πειραιάς	15.975	12.381	3.594