

## 1. ΑΝΕΡΓΟΙ ΑΝΑΠΗΡΟΙ ΧΑΜΗΛΟΣΥΝΤΑΞΙΟΥΧΟΙ ΘΑ ΠΛΗΡΩΣΟΥΝ ΤΗΝ ΕΙΔΙΚΗ...

Μέσο: .....ΕΠΙΚΑΙΡΟΤΗΤΑ

Ημ. Έκδοσης: ...26/06/2013 Ημ. Αποδελτίωσης: ...26/06/2013

Σελίδα: .....5



### **Άνεργοι, ανάπηροι, χαμηλοσυνταξιούχοι θα πληρώσουν την ειδική εισφορά αλληλεγγύης**

**Η ειδική εισφορά αλληλεγγύης 1% - 4% θα επιβαρύνει φέτος όλα τα εισοδήματα που απέκτησαν το 2012 οι φορολογούμενοι, ανεξάρτητα από το εάν αυτά απαλλάσσονται του φόρου ή φορολογούνται αυτοτελώς.**

Η εισφορά αλληλεγγύης, δηλαδή, θα επιβληθεί φέτος στα επιδόματα που καταβάλλονται σε ανέργους, αναπήρους, πολυτέκνους και χαμηλοσυνταξιούχους, στα επιδόματα επικίνδυνης εργασίας, στα ποσά των τόκων καταθέσεων τα οποία υπερέβησαν τα 250 ευρώ το 2012, στους τόκους από έντοκα γραμμάτια, ομόλογα και REPOS, στα κέρδη από πωλήσεις μετοχών, μεριδίων αμοιβαίων και εταιρικών μεριδίων, στα μερίσματα ανωνύμων εταιρειών και

ΕΠΕ, στις αμοιβές και τους μισθούς των διοικητικών συμβουλίων των ανωνύμων εταιρειών, στα εισοδήματα από την εκμετάλλευση φωτοβολταϊκών συστημάτων, καθώς και στα ποσά αγροτικών επιδοτήσεων και αποζημιώσεων.

Σύμφωνα με την Ημερησία, τα εισοδήματα αυτά θα δηλωθούν υποχρεωτικά και θα συναθροιστούν με τα υπόλοιπα ποσά εισοδημάτων (από μισθούς, συντάξεις, ακίνητα, επιχειρήσεις κ.λπ.) που θα δηλώσουν οι φορολογούμενοι. Στις περισσότερες περιπτώσεις το άθροισμα όλων αυτών των εισοδημάτων θα είναι μεγαλύτερο των 12.000 ευρώ, οπότε οι φορολογούμενοι θα υποχρεώνονται να πληρώσουν, για το συνολικό ποσό όλων των εισοδημάτων τους, ειδική εισφορά αλληλεγγύης, η οποία θα υπολογίζεται με συντελεστές 1% έως 4%.

## 2. ΔΕΗ ΕΠΤΑ ΚΛΙΜΑΚΙΑ ΓΙΑ ΕΥΑΛΩΤΟΥΣ ΚΑΤΑΝΑΛΩΤΕΣ

Μέσο: . . . . . ΔΗΜΟΚΡΑΤΙΑ

Ημ. Έκδοσης: . . . 26/06/2013 Ημ. Αποδελτίωσης: . . . 26/06/2013

Σελίδα: . . . . . 20



# ΔΕΗ: Επτά κλιμάκια για «ευάλωτους» καταναλωτές

Ειδικά τιμολόγια, ευκολίες πληρωμής αλλά και απαγόρευση της διακοπής ρεύματος εν όψει απελευθέρωσης



*Ουρές καταναλωτών έξω από υποκατάστημα της ΔΕΗ για ρύθμιση των λογαριασμών σε δόσεις*

**Ε**πτά κατηγορίες ευάλωτων καταναλωτών ηλεκτρικής ενέργειας, για τους οποίους θα ισχύουν ειδικά τιμολόγια, ευκολίες πληρωμής και απαγόρευση διακοπής ηλεκτροδότησης, καθορίζονται με χθεσινή απόφαση του υφυπουργού Ενέργειας Ασημάκη Παπαγεωργίου, εν όψει της πλήρους απελευθέρωσης των τιμολογίων της ΔΕΗ από την 1η Ιουλίου. Από την απελευθέρωση εξαιρούνται οι ευάλωτοι καταναλωτές οι οποίοι κα-

λούνται να υποβάλουν σχετικές αιτήσεις μέχρι τις 15 Ιουλίου. Πελάτες, οι οποίοι έχουν ήδη ενταχθεί στο Κοινωνικό Οικιακό Τιμολόγιο, εντάσσονται αυτόματα στο Μητρώο Ευάλωτων Πελατών χωρίς να απαιτείται υποβολή σχετικής αιτήσεως από μέρους τους.

Στην πρώτη κατηγορία εντάσσονται πελάτες που έχουν επίσιο συνολικό οικογενειακό εισόδημα μικρότερο από 12.000 ευρώ. Το όριο αυτό προσαυξάνεται κατά 3.000 ευρώ για

καθένα από τα δύο πρώτα προσατευόμενα τέκνα. Στη δεύτερη, πελάτες οι οποίοι έχουν ήδη ενταχθεί στο Κοινωνικό Οικιακό Τιμολόγιο, εντάσσονται αυτόματα στο Μητρώο Ευάλωτων Πελατών χωρίς να απαιτείται υποβολή σχετικής αιτήσεως από μέρους τους. Στην τρίτη, πελάτες οι οποίοι είναι άνεργοι από την 30ή Νοεμβρίου του προηγούμενου του έτους ένταξης για συνεχές χρονικό διάστημα μεγαλύτερο των έξι μηνών και έχουν επίσιο συνολικό οικογενειακό εισόδημα μικρότερο από 12.000 ευρώ. Το όριο αυτό προσαυξάνεται

κατά 3.000 ευρώ για καθένα από τα δύο πρώτα προσατευόμενα τέκνα. Στην τέταρτη, άνθρωποι με αναπηρία 67% και άνω ή που τους βαρύνουν προσατευόμενα μέλη με αναπηρία 67% και άνω, με εισόδημα κάτω των 23.500 ευρώ. Στην πέμπτη κατηγορία όσοι χρήζουν μηχανικής υποστήριξης, με επίσιο εισόδημα μικρότερο από 30.000 ευρώ. Στην έκτη, όσοι έχουν συμπληρώσει το εβδομηκοστό έτος της ηλικίας τους, υπό την προϋπόθεση ότι δεν συνοι-

κούν με άλλο πρόσωπο το οποίο δεν έχει συμπληρώσει το ως άνω όριο ηλικίας και έχουν εισόδημα κάτω των 25.000 ευρώ. Στην τελευταία κατηγορία εντάσσονται οι τρίτεκνοι ή πολύτεκνοι με επίσιο οικογενειακό εισόδημα μικρότερο από 26.500 ευρώ.

Για τις συγκεκριμένες κατηγορίες πελατών ισχύουν μεγαλύτερες προθεσμίες για εξόφληση λογαριασμών και διπλάσια προθεσμία για διακοπή ηλεκτροδότησης.

### 3. ΕΝΤΑΞΗ ΣΤΟ ΜΗΤΡΩΟ ΕΥΑΛΩΤΩΝ ΠΕΛΑΤΩΝ ΕΩΣ ΤΙΣ 15 ΙΟΥΛΙΟΥ

Μέσο: . . . . . ΗΜΕΡΗΣΙΑ

Ημ. Έκδοσης: . . .26/06/2013 Ημ. Αποδελτίωσης: . . .26/06/2013

Σελίδα: . . . . . 14



Εταιρείες ηλεκτρικής ενέργειας

## Ενταξη στο Μητρώο Ευάλωτων Πελατών έως τις 15 Ιουλίου

» Η ένταξη στο Μητρώο εξασφαλίζει σειρά διευκολύνσεων για τους πελάτες, που αφορούν από τους διακανονισμούς στην πληρωμή του λογαριασμού ρεύματος ως τη μη διακοπή της παροχής σε περίπτωση μη εξόφλησης

**Π**ροθεσμία ως τις 15 Ιουλίου έχουν όσοι ενδιαφέρονται να ενταχθούν στην κατηγορία των «ευάλωτων πελατών» των εταιρειών ηλεκτρικής ενέργειας, της ΔΕΗ ή άλλης να υποβάλουν τα δικαιολογητικά τους για την φεινή περίοδο, σύμφωνα με την απόφαση που υπέγραψε ο υφυπουργός Ενέργειας Μάκης Παπαγεωργίου με τους όρους και τις προϋποθέσεις για την ένταξη στο Μητρώο των Ευάλωτων Πελατών.

Η ένταξη στο Μητρώο εξασφαλίζει σειρά διευκολύνσεων για τους πελάτες, που αφορούν από τους διακανονισμούς στην πληρωμή του λογαριασμού ρεύματος, ως τη μη διακοπή της παροχής σε περίπτωση μη εξόφλησης, στο πλαίσιο των διατάξεων του νέου Κώδικα Προμήθειας Ηλεκτρικής Ενέργειας, που έχει καταρτίσει η Ρυθμιστική Αρχή Ενέργειας.

**ΙΣΤΟΣΕΛΙΔΑ** » Σύμφωνα με την απόφαση, οι αιτήσεις για την ένταξη στο Μητρώο υποβάλλονται ηλεκτρονικά, απ' ευθείας ή μέσω των προμηθευτών, στην ιστοσελίδα του ΔΕΔΔΗΕ. Οι αιτήσεις θα υποβάλλονται από 1ης Οκτωβρίου ως την 15η Δεκεμβρίου κάθε χρόνου για

ένταξη που θα πραγματοποιηθεί την 1η Ιανουαρίου του επόμενου έτους. Υποβολή εκτός προθεσμιών μπορεί να γίνει, αλλά η εφαρμογή θα αφορά τους υπόλοιπους μήνες του χρόνου. Ειδικά για φέτος, οι αιτήσεις θα υποβληθούν από τη δημοσίευση της απόφασης ως τις 15 Ιουλίου 2013.

Πελάτες που έχουν ενταχθεί στο Κοινωνικό Οικιακό Τιμολόγιο ρεύματος εντάσσονται αυτόματα στο Μητρώο, χωρίς να χρειστεί να καταθέσουν νέα αίτηση.

**ΔΙΚΑΙΟΛΟΓΗΤΙΚΑ** » Δικαίωμα ένταξης έχουν καταναλωτές με επίσημο, συνολικό οικογενειακό εισόδημα, πραγματικό ή τεκμαρτό κάτω των 12.000 ευρώ, χωρίς τις εκάστοτε προβλεπόμενες μειώσεις εισοδήματος, προσαυξανόμενο κατά 50% αν ο πελάτης διαμένει σε νησί με πληθυσμό κάτω των 3.100 κατοίκων.

Το όριο αυτό προσαυξάνεται κατά 3.000 ευρώ για κάθε ένα από τα δύο πρώτα προστατευόμενα τέκνα του πελάτη. Το όριο της τετραμηνιαίας κατανάλωσης ρεύματος είναι οι 1.500 kWh. Για τους τρίτεκνους το εισοδηματικό όριο είναι τα 23.500 ευρώ ετησίως και το όριο της τετραμηνιαίας κατανάλωσης οι 1.700 kWh. Ανάλογες προϋποθέσεις προβλέπονται για τους άνεργους, τα άτομα με αναπηρία 67% και άνω, ή τους βαρύνουν προστατευόμενα μέλη με αναπηρία 67% και άνω, τα άτομα που έχουν ανάγκη μηχανικής υποστήριξης, τους πελάτες άνω των 70 ετών και τους πολύτεκνους.

Οι αιτήσεις στο [www.deddie.gr](http://www.deddie.gr) συνοδεύονται από στοιχεία της αστυνομικής ταυτότητας, στοιχεία του λογαριασμού ρεύματος, το ΑΦΜ κ.λπ. Περισσότερες πληροφορίες στο [www.yreka.gr](http://www.yreka.gr)

#### 4. ΚΟΒΟΥΝ ΡΑΒΟΥΝ

Μέσο: . . . . . ΡΙΖΟΣΠΑΣΤΗΣ

Ημ. Έκδοσης: . . . 26/06/2013 Ημ. Αποδελτίωσης: . . . 26/06/2013

Σελίδα: . . . . . 2



### ΚΟΒΟΥΝ - ΡΑΒΟΥΝ

**ΕΚΚΡΕΜΟΤΗΤΕΣ:** «Το εργασιακό (με τις οποίες νέες παρεμβάσεις θα ζητήσει η τρόικα, πέρα από τη συμφωνημένη θεσμοθέτηση του μηχανισμού καθορισμού του κατώτατου μισθού) η αντιμετώπιση της ανεργίας με προγράμματα νέας γενιάς (περιλαμβανομένης και της κοινωνικής εργασίας όπου καταγράφηκαν μεγάλες καθυστερήσεις και ενστάσεις από την ΕΕ), η εξασφάλιση δημοσιονομικής ισορροπίας στα ταμεία (παρά την κάμψη των εσόδων, τις οφειλές στον ΕΟΠΥΥ και τη δρομολογημένη νέα μείωση των εισφορών που θα φέρουν μειώσεις σε συντάξεις αν δε βρεθούν πρόσθετα έσοδα) και η διαμόρφωση του νέου χάρτη για την καταβολή προνοιακών επιδομάτων, είναι τα τέσσερα "ανοικτά" μέτρα στο υπουργείο Εργασίας» (στην **ΗΜΕΡΗΣΙΑ**).

**ΔΕΝ ΕΙΝΑΙ ΑΛΛΗΛΕΓΓΥΗ:** «Ειδική εισφορά αλληλεγγύης 1% - 4% θα επιβληθεί φέτος στα επιδόματα που καταβάλλονται σε ανέργους, αναπήρους, πολυτέκνους και

χαμηλοσυνταξιούχους, παρά το γεγονός ότι τα ποσά αυτά απαλλάσσονται από τη φορολογία εισοδήματος» (στον **ΕΛΕΥΘΕΡΟ ΤΥΠΟ**).

**ΚΟΥΦΟΒΡΑΖΕΙ...** «Στην (κανονική...) κοινωνία η απόγνωση κουφοβράζει μαζί με τον μεγάλο θυμό. Δεν βλέπουν να μπαίνει πάτος στο βαρέλι της ύφεσης, δεν βλέπουν "να βγαίνει" η ασκούμενη πολιτική, ούτε την ανεργία να αντιμετωπίζεται - απορροφάται μόνο στο μέτρο της εξαγωγής ανθρώπων, μετανάστευσης. Η πολιτική των Πράξεων Νομοθετικού Περιεχομένου και "τσαμπουκά", των θυσιών χωρίς προοπτική για τον ελληνικό λαό και του νταραβεριού με τους πελάτες, ενώ η ατμόσφαιρα τείνει να όζει διαφθορά, αυτά συνιστούν εκρηκτικό μείγμα. Αυτό είναι το μείγμα που πρέπει να αλλάξει για να ξεμπλοκάρουν οι διαδικασίες μας (βιώσιμης...) αποκατάστασης της σταθερότητας» (στην **ΚΑΘΗΜΕΡΙΝΗ**).

**ΑΥΤΟΝΟΗΤΟ:** «Οι αρθρογράφοι "καθηουχάζουν" τις ΗΠΑ ότι παρά τη "συνθετότητα" των ελληνοαμερικανικών σχέσεων ο ΣΥΡΙΖΑ δεν θα βγάλει τη χώρα από το ΝΑΤΟ (...) "γεγονός παραμένει", σημειώνουν, "ότι το πρόβλημα της Ελλάδας σήμερα είναι με την Ευρώπη και ο Τσίπρας δεν θέλει να ανοίξει καυγά με την Ουάσινγκτον"» (σχετικά με άρθρο στους «**New York Times**», το οποίο υπογράφουν οι Τζέιμς Γκάλμπρεϊθ και Γ. Βαρουφάκης / **ΑΥΓΗ**).

**ΡΙΛΑΞ:** «Νευρική κρίση προκαλεί στο εσωτερικό του κόμματος το άρθρο στους "Νιου Γιρκ Τάιμς" που συνυπέγραψαν οι δύο άτυποι σύμβουλοι του Αλέξη Τσίπρα, καθώς από την πλευρά της μειοψηφίας θεωρήθηκε ότι το άρθρο παρουσιάζει τον ΣΥΡΙΖΑ-ΕΚΜ ως φιλοαμερικανικό κόμμα! (...) Η Κομμουνόδουρου μεταθέτει για το ερχόμενο φθινόπωρο (...) την κλιμάκωση της αντιπολίτευσης στη νέα κυβέρνηση με περισσότερες επιθετικές κινήσεις, όπως είναι για παράδειγμα η κατάθεση πρότασης μομφής» (στα **ΝΕΑ**).





**ΣΥΓΚΥΒΕΡΝΗΣΗ**

# Οι εισφορές του αίσχους και της ντροπής

Φορολογούν επιδόματα τυφλότητας, ανεργίας, επικίνδυνης εργασίας και το ΕΚΑΣ των συνταξιούχων, ενώ την ίδια στιγμή μοιράζουν εκατοντάδες δισ. στις τράπεζες

**Φ**ορολογικό αμύξ έχει καταβάλει τη συγκυβέρνηση, η οποία, την ώρα της ορκωμοσίας του νέου κυβερνητικού σχήματος, προωθεί, χωρίς αιδώ, μέτρα φορολόγησης ακόμα και κοινωνικών επιδομάτων, στα οποία συμπεριλαμβάνονται τα επιδόματα πολύτεκνης μητέρας, επικίνδυνης εργασίας και ανεργίας, το ΕΚΑΣ των συνταξιούχων, καθώς και επιδοτήσεις και αποζημιώσεις που λαμβάνουν οι αγρότες, αλλά και τα επιδόματα αναπηρίας, όταν ο ενδιαφερόμενος έχει αναπηρία μικρότερη του ...80%!

Αυξάνονται, επίσης, ως και 100% το «τέλος επιτηδεύματος» για 900.00 επαγγελματίες.

Αυτή τη βδομάδα, εξάλλου, αποστέλλονται τα ειδοποιητήρια για τον ΦΑΠ του 2011 και 2012, ενώ μαζί με τους λογαριασμούς της ΔΕΗ του Ιούλη, έρχεται και η «κλυπτερή» της πρώτης δόσης του 2013, για το χαράτσι στα ακίνητα, ενώ βρίσκεται σε εκκρεμότητα το θέμα, αν θα ισχύσει και αυτή η μείωση του 15% που είχε δεσμευτεί η συγκυβέρνηση, καθώς η δέσμευση - εμπαιγμός προσκρούει στις αντιρρήσεις της τρoικας...

Οι άρρωστοι εγκέφαλοι της συγκυβέρνησης ΝΔ, ΠΑΣΟΚ και του υπουργείου Οικονομικών, φορολογούν ό,τι κινείται και ό,τι αναπνέει, προκειμένου εισοδήματα μεγαλύτερα από 12.000 ευρώ, που αποκτήθηκαν το 2012 και φορολογούνται εφέτος, εκτός από φόρο εισοδήματος να καταβάλουν και «εισφορά αλληλεγγύης».

Πρόκειται για το φόρο που επιβάλλεται από το 2011 από την κυβέρνηση Παπαδήμου (υπουργός Οικονομικών Ευ. Βενιζέλος), σύμφωνα με τον οποίο, εισοδήματα 12.000 - 20.000 θα πληρώνουν επιπλέον χαράτσι με συντελεστή 1%. Εισοδήματα 20.000 - 50.000 με συντελεστή 2%, εισοδήματα 50.000 - 100.00 με 3% κ.λπ.

Με εγκύκλιο που εξέδωσε ο Γενικός Γραμματέας δημοσίων εσόδων κάθε είδους επιδόματα, αποζημιώσεις, τόκοι καταθέσεων άνω των 250 ευρώ, θα αναγράφονται υποχρεωτικά σε ειδικούς κωδικούς της φορολογικής δήλωσης του εντύπου Ε1, με στόχο, αθροιζόμενα με τυχόν άλλα εισοδήματα του φορολογούμενου, αν ξεπερνούν τα 12.000 ευρώ, να φορολογηθούν εξτρά με την «εισφορά αλληλεγγύης».

Κυριολεκτικά, πρόκειται για την αριθμητική της ντροπής και του αίσχους, καθώς, τη στιγμή που υποκριτικά δηλώνουν ότι δε θα ληφθούν άλλα δημοσιονομικά μέτρα, την ίδια στιγμή φορολογούν τα επιδόματα τυφλότητας, ανεργίας, επικίνδυνης εργασίας και το ΕΚΑΣ των συνταξιούχων... Έχουμε μπροστά μας μια αδισταχτη και επικίνδυνη συγκυβέρνηση, η οποία από τη μία μοιράζει εκατοντάδες δισεκατομμύρια σε χρεοκοπημένες τράπεζες και από την άλλη ληστεύει τον ελληνικό λαό με κάθε τρόπο.

Ειδικότερα στην εγκύκλιο αναφέρεται ότι στη φετινή φορολογική δήλωση, θα πρέπει να αναγραφούν υποχρεωτικά οι παρακάτω κατηγορίες εισοδημάτων

αντοτελώς φορολογούμενων, ώστε να υπαχθούν στην εισφορά αλληλεγγύης.

- Οι συντάξεις αλλοδαπής προέλευσης
- Οι συντάξεις και τα επιδόματα στις πολύτεκνες μητέρες
- Οι τόκοι καταθέσεων τραπεζών
- Οι τόκοι εντόκων γραμματίων και ομολόγων του Δημοσίου,

Υποχρεωτική όμως είναι και η αναγραφή εισοδημάτων που απαλλάσσονται από το φόρο, προκειμένου να επιβαρυνθούν με εισφορά αλληλεγγύης. Πρόκειται για:

- Το ΕΚΑΣ
- Το επίδομα ανεργίας
- Οι επιδοτήσεις και οι αποζημιώσεις για γεωργική δραστηριότητα

Η φορολογική επιδρομή όμως επεκτείνεται και στους 900.000 επαγγελματιοβιοτέχνες, οι οποίοι θα κληθούν εφέτος να πληρώσουν διπλάσιο «τέλος επιτηδεύματος». Ειδικότερα:

- Όλες οι επιχειρήσεις - εκτός των ατομικών και των ελεύθερων επαγγελματιών - που εδρεύουν σε πόλεις με πληθυσμό άνω των 200.000 κατοίκων θα πληρώσουν εφέτος 1.000 ευρώ, αντί 500 ευρώ που πλήρωσαν πέρυσι.
- Επιχειρήσεις με έδρα πόλεις με πληθυσμό μικρότερο των 200.000 κατοίκων θα πληρώσουν 800 ευρώ, αντί 400 ευρώ που πλήρωσαν το 2012.
- Ατομικές επιχειρήσεις και ελεύθεροι επιχειρηματίες θα καταβάλουν εφέτος 650 ευρώ, αντί 400 ευρώ πέρυσι.

## 6. ΠΟΙΟΙ ΒΑΡΥΝΟΝΤΑΙ ΑΠΟ ΤΗΝ ΕΙΣΦΟΡΑ ΑΛΛΗΛΕΓΓΥΗΣ

Μέσο: . . . . . ΒΡΑΔΥΝΗ

Ημ. Έκδοσης: . . .26/06/2013 Ημ. Αποδελτίωσης: . . .26/06/2013

Σελίδα: . . . . . 8



# Ποιοι βαρύνονται από την εισφορά αλληλεγγύης

Με ειδική εισφορά αλληλεγγύης 1% - 4% θα επιβαρυνθούν όλα τα εισοδήματα που απέκτησαν το 2012 οι φορολογούμενοι, ανεξάρτητα από το εάν αυτά απαλλάσσονται του φόρου ή φορολογούνται αυτοτελώς. Ο γενικός γραμματέας Δημοσίων Εσόδων Χάρης Θεοχάρης με εγκύκλιό του ξεκαθαρίζει το τοπίο για την εισφορά αλληλεγγύης και το νέο τέλος επιτηδεύματος, από το οποίο θα εξαιρεθούν δύο κατηγορίες φορολογουμένων. Έτσι, η εισφορά αλληλεγγύης θα επιβληθεί φέτος στα επιδόματα που καταβάλλονται σε ανέργους, αναπήρους, πολυτέκνους και χαμηλοσυνταξιούχους, στα επιδόματα επι-

κίνδυνης εργασίας, στα ποσά των τόκων καταθέσεων τα οποία υπερέβησαν τα 250 ευρώ το 2012, στους τόκους από έντοκα γραμμάτια, ομόλογα και REPOS, στα κέρδη από πωλήσεις μετοχών, μεριδίων αμοιβαίων και εταιρικών μεριδίων, στα μερίσματα ανωνύμων εταιρειών και ΕΠΕ, στις αμοιβές και τους μισθούς των διοικητικών συμβουλίων των Ανωνύμων Εταιριών, στα εισοδήματα από την εκμετάλλευση φωτοβολταϊκών συστημάτων, καθώς και στα ποσά αγροτικών επιδοτήσεων και αποζημιώσεων. Τα εισοδήματα αυτά θα δηλωθούν υποχρεωτικά και θα συναθροιστούν με τα υπόλοιπα ποσά εισοδημάτων (από μισθούς,

συντάξεις, ακίνητα, επιχειρήσεις κ.λπ.) που θα δηλώσουν οι φορολογούμενοι. Στις περισσότερες περιπτώσεις το άθροισμα όλων αυτών των εισοδημάτων θα είναι μεγαλύτερο των 12.000 ευρώ, οπότε οι φορολογούμενοι θα υποχρεώνονται να πληρώσουν, για το συνολικό ποσό όλων των εισοδημάτων τους, ειδική εισφορά αλληλεγγύης, η οποία θα υπολογίζεται με συντελεστές 1% έως 4%. Αυξημένο από 30% έως και 100% είναι και το τέλος επιτηδεύματος που θα κληθούν να πληρώσουν φέτος μαζί με το φόρο εισοδήματος και την εισφορά αλληλεγγύης στα εισοδήματα που απέκτησαν το 2012.

## 7. ΑΥΘΑΙΡΕΙΑ-ΗΜΙΥΠΑΙΘΡΙΟΙ

Μέσο: . . . . . ΝΙΚΗ

Ημ. Έκδοσης: . . .26/06/2013 Ημ. Αποδελτίωσης: . . .26/06/2013

Σελίδα: . . . . . 1



*Η φόρμουλα της νέας ηγεσίας του ΥΠΕΚΑ μετά τον ανασχηματισμό*

# Αυθαίρετα-ημιυπαίθριοι 10 αλλαγές στην τακτοποίηση



✓ Τα πάνω-κάτω στον τρόπο πληρωμής των προστίμων

✓ Όσα πρέπει να γνωρίζετε για παράβολα και συμφηφισμούς

✓ Αναλυτικά παραδείγματα για να σώσετε την περιουσία σας

Σελ. 8-9





# Δέκα αλλαγές στην τακτοποίηση αυθαιρέτων και ημιυπαίθριων

Χωρίς νέα παράβολα και με συμψηφισμό οφειλών στις περιπτώσεις πολιτών που πλήρωσαν περισσότερα από όσα προβλέπει ο νέος νόμος για τα αυθαίρετα και τους ημιυπαίθριους, θα ενταχθούν σε αυτόν όσοι ιδιοκτήτες ακινήτων έκαναν χρήση των προηγούμενων νόμων.

Της Αλεξάνδρας Πιερίδη

**Χ**ωρίς επιπλέον παράβολα και με συμψηφισμό στις περιπτώσεις πολιτών που πλήρωσαν περισσότερα από όσα προβλέπει ο νέος νόμος για τα αυθαίρετα και τους ημιυπαίθριους, θα ενταχθούν σε αυτόν όσοι ιδιοκτήτες ακινήτων έκαναν χρήση των προηγούμενων νόμων.

Στις αλλαγές που θα περάσουν στο νομοσχέδιο είναι και η ηλεκτρονική καταγραφή όλων των κτηρίων, καθώς με τον νέο νόμο για τα αυθαίρετα είναι απαραίτητη προϋπόθεση για τη νομιμοποίηση όλων των αυθαιρέτων που ανεγέρθηκαν πριν το 1983. Οι ιδιοκτήτες ακινήτων με παράνομα κλεισμένους ημιυπαίθριους εάν δεν ενταχθούν στο μέτρο της Ηλεκτρονικής Ταυτότητας δεν θα μπορούν να νομιμοποιήσουν τους κλεισμένους χώρους, αλλά θα παραμείνουν στο καθεστώς της τακτοποίησης για 40 χρόνια. Σύμφωνα με τις ίδιες πληροφορίες ο έλεγχος του αυθαιρέτου γίνεται σε πέντε χρόνια και τότε θα ζητηθούν επιπλέον στοιχεία.

Πάντως ο ανασχηματισμός και η έλευση του Γιάννη Μανιάτη αρμόδιου υπουργείου, αν και επίσημως δεν εκτιμάται ότι θα επηρεάσει το νομοσχέδιο για τη ρύθμιση των αυθαιρέτων, εν τούτοις εκφράζονται φόβοι για νέα καθυστερήση στην ψήφισή τους, χωρίς να αποκλείουν κάποιοι και ενδεχόμενες αλλαγές.

**Ποιες κατηγορίες αυθαιρέτων δεν υπόγονται στις νέες ρυθμίσεις και παραμένουν υπό καθεστώς προστίμων και κατεδάφισης;**

**1** Οι κατηγορίες αυθαιρέτων που δεν υπόγονται στις ευνοϊκές ρυθμίσεις του νομοσχεδίου που παρούσασε πριν από λίγες ημέρες το ΥΠΕΚΑ είναι αυθαίρετα που βρίσκονται

σε εγκεκριμένο κοινόχρηστο χώρο της πόλης, παραχωρημένους σε δημόσια κοινή χρήση χώρους του οικοπέδου, εντός παρόδιας στοάς, παρά το όριο των διεθνών, εθνικών, επαρχιακών, δημοτικών ή κοινοτικών οδών, δημόσιο κτήμα, δάσος, δασική ή αναδασωτέα έκταση, στον αιγιαλό (εξαιρούνται οι κατασκευές εφόσον προϋφίστανται της οριοθέτησης του παλαιού αιγιαλού). Επίσης αυτά που βρίσκονται σε ζώνη παραλίας, αρχαιολογικό χώρο ζώνης Α', αρχαιολογικό χώρο εκτός ζώνης Α', ιστορικό τόπο, παραδοσιακό οικισμό, ρέμα, κρηνημένο διατηρητέο κτήριο, επικίνδυνο ετοιμόρροπο κτήριο, εκτός σχεδίου πόλης, ή εκτός ορίων οικισμού σε απόσταση έως 20 μέτρων από τον άξονα διέλευσης αγωγών μεταφοράς υψηλής τάσης ρεύματος.

**Τι χρειάζεται για την υπαγωγή στις νέες ρυθμίσεις;**

**2** Για την οριστική εξαιρεση από την κατεδάφιση προϋπόθεση είναι τα ακίνητα να δηλωθούν και στη νέα ηλεκτρονική εφαρμογή της «ταυτότητας του κτηρίου». Το ΥΠΕΚΑ έχει γνωστοποιήσει ότι θα δοθεί σύντομα στη δημοσιότητα το σχετικό Προεδρικό Διάταγμα, που θα προβλέπει την εφαρμογή του νέου θεσμού. Ο χρόνος υλοποίησης του αυθαιρέτου αποδεικνύεται με αεροφωτο-

γραφίες ή δημόσια έγγραφα, (για τα προ του 1975 ακίνητα, έγγραφα Αστυνομίας ή Κοινοτήτας). Εκτός των περιπτώσεων ακινήτων προ του 1975 και προ του 1983, όπως επίσης και για τις νομιμοποιήσεις μικρών παραβάσεων, απαιτείται δελτίο δομικής τρωτότητας και μελέτη στατικής επάρκειας. Σε όλες τις περιπτώσεις απαιτείται αίτηση από το τεχνικό σύστημα του ΤΕΕ, υπεύθυνη δήλωση (ν. 1599), τεχνική έκθεση μηχανικού, φωτογραφίες, υποβολή εντύπου προστίμων.

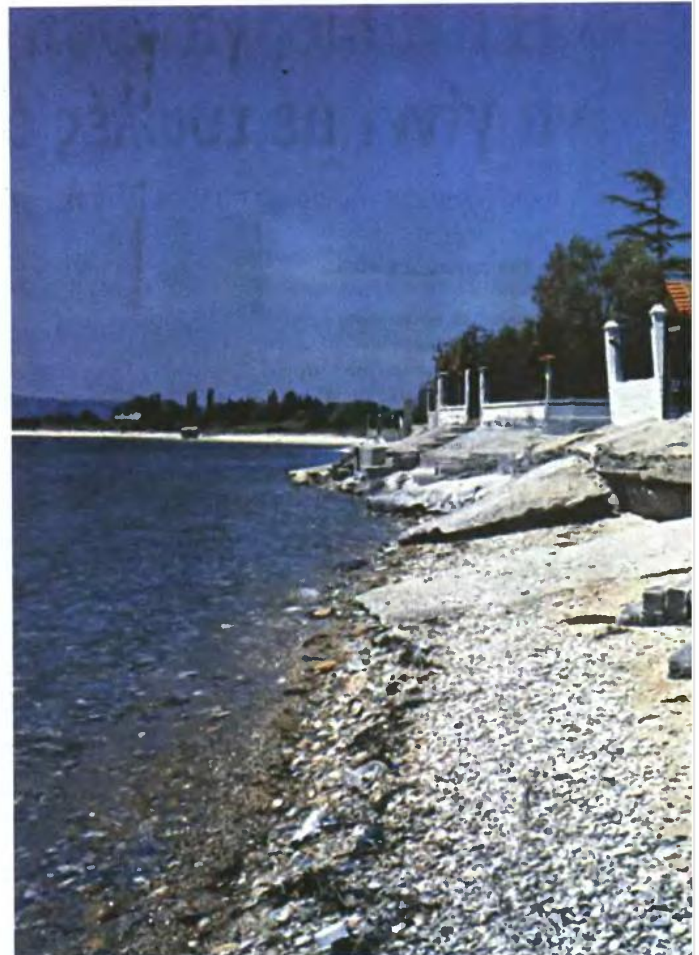

**Τι προβλέπεται για όλους εκείνους που έχουν υπαχθεί στις προηγούμενες ρυθμίσεις;**

**3** Όσοι έχουν ήδη υπαχθεί στις δύο προηγούμενες ρυθμίσεις για τα αυθαίρετα (4014/11 και 3843/10) για παραβάσεις οι οποίες με το νέο σχέδιο νόμου εξαιρούνται οριστικά της κατεδάφισης, αρκεί η ηλεκτρονική υπαγωγή στην Ταυτότητα Κτηρίων ατελώς για να εξασφαλίσουν εφάπαξ το ακίνητό τους. Για όσους ιδιοκτήτες αυθαιρέτων έχουν ήδη καταβάλει το πρόστιμο και εφόσον είναι μεγαλύτερο από αυτό που προβλέπεται με βάση τη νέα ρύθμιση, η επιστροφή της διαφοράς θα γίνεται διαπραγματευτικά.

**Τι αλλάζει στον τρόπο πληρωμής των προστίμων;**

**4** Εκπτώσεις και πολλές δόσεις είναι το μέτρο της νέας ρυθμίσεις για την πληρωμή των προστίμων αυθαιρέτων. Συγκεκριμένα οι 48 ισόποσες μηνιαίες δόσεις που ορίζει ο ισχύων νόμος για τις τακτοποιήσεις αυθαιρέτων (ν. 4014/11) γίνονται 10 εξαμηνιαίες, όχι



## 7. ΑΥΘΑΙΡΕΙΑ-ΗΜΙΥΠΑΙΘΡΙΟΙ

Μέσο: . . . . . ΝΙΚΗ

Ημ. Έκδοσης: . . .26/06/2013 Ημ. Αποδελτίωσης: . . .26/06/2013

Σελίδα: . . . . . 8

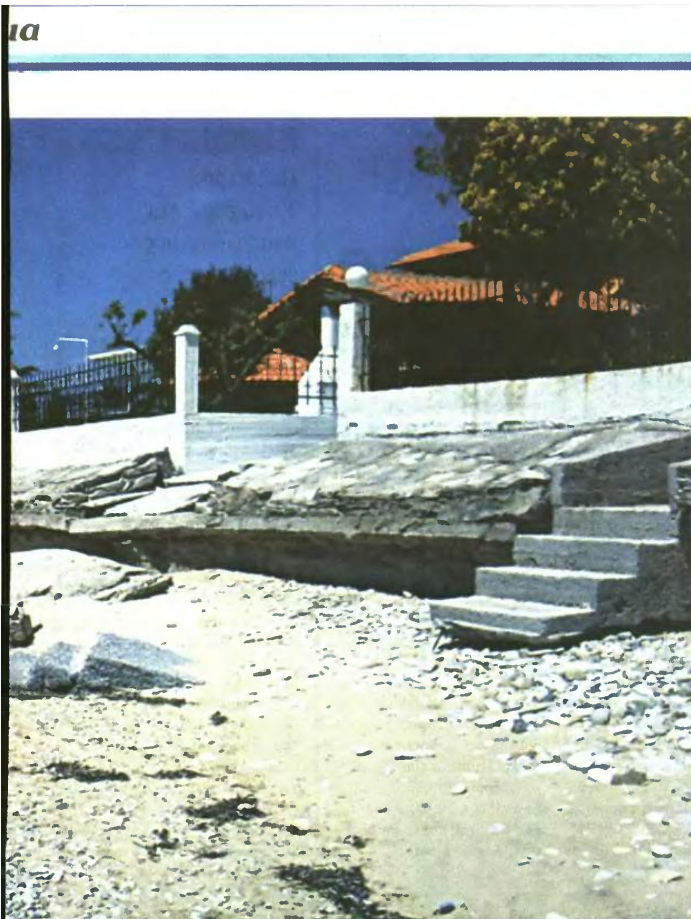

### Ποιες οι εκπτώσεις για Ειδικές Ομάδες Πληθυσμού

**7** Άτομα με ποσοστό αναπηρίας 80% και άνω, καθώς και πρόσωπα που επιβαρύνονται φορολογικά από πρόσωπα με τις παραπάνω ιδιότητες, καταβάλουν ποσοστό 15% του ενιαίου ειδικού προστίμου, και υποβάλλουν επιπλέον και τα δικαιολογητικά που αποδεικνύουν τη συνδρομή των ανωτέρω προϋποθέσεων, καθώς και τον τίτλο ιδιοκτησίας του ακινήτου, στο οποίο βρίσκεται η αυθαίρετη κατασκευή ή χρήση.

Επίσης άτομα με Ειδικές Ανάγκες (ΑΜΕΑ), με ποσοστό αναπηρίας μεγαλύτερο του 67%, καθώς και πρόσωπα που επιβαρύνονται φορολογικά από πρόσωπα με τις παραπάνω ιδιότητες, με ατομικό εισόδημα έως 8.000 ευρώ ή οικογενειακό εισόδημα έως 12.000 ευρώ, για την υπαγωγή της κύριας και μοναδικής κατοικίας τους καταβάλουν ποσοστό 20% του ενιαίου ειδικού προστίμου.

Οι παλινοστούντες ομογενείς, καταβάλουν ποσοστό 20% του ενιαίου ειδικού προστίμου. Όσοι πάλι απέκτησαν δύναμη συμβολαιογραφικής πράξης γονικής παροχής, για την υπαγωγή της κύριας και μοναδικής κατοικίας τους καταβάλουν ποσοστό 50% του ενιαίου ειδικού προστίμου. Σε ότι αφορά τους πολύτεκνους, για την υπαγωγή της κύριας και μοναδικής κατοικίας τους καταβάλουν ποσοστό 20% του ενιαίου ειδικού προστίμου. Τέλος οι τρίτεκνοι, με ατομικό εισόδημα έως 25.000 ευρώ ή οικογενειακό εισόδημα έως 40.000 ευρώ, για την υπαγωγή της κύριας και μοναδικής κατοικίας τους καταβάλουν ποσοστό 30% του ενιαίου ειδικού προστίμου.

### Τι ισχύει με τα διατηρητέα κτήρια

**8** Δυνατότητα υπαγωγής σε αυθαίρετων σε διατηρητέα κτήρια (μετά από έγκριση επιτροπής ΣΑ ή ΚΕΣΑ η οποία θα αποφασίζει αν μπορεί να ενταχθεί ή όχι, αντίστοιχα με τους παραδοσιακούς οικισμούς). Συγκεκριμένα ορίζεται ρητά ως βασική προϋπόθεση υπαγωγής των αυθαίρετων κατασκευών ή χρήσεων όπως αυτές βρίσκονται μέσα στον όγκο του διατηρητέου κτιρίου ή η τυχόν προσθήκες σε ύψος δεν υπερβαίνουν το 10% της συνολικής δόμησης.

### Ποιοι μένουν εκτός

**9** Εκτός ρύθμισης μένουν όλες οι περιπτώσεις που προκύπτουν στο Σύνταγμα, δηλαδή αυθαίρετες κατασκευές σε δάση, αναδασωτές εκτάσεις, ρέματα, αιγιαλά, ζώνη παραλίας, αρχαιολογικούς χώρους, κοινόχρηστους χώρους, δημόσια κτήματα, υπεράνω της κορυφογραμμής και σε περιπτώσεις διατηρητέων και παραδοσιακών οικισμών.

### Παραδείγματα εξόφλησης με αποπληρωμή του 30% στο πρώτο εξάμηνο

**10** Αυθαίρετα 80τ.μ. κατασκευασμένα μετά το 2003, σε περιοχή με τιμή ζώνης 1.800 ευρώ, το ενιαίο ειδικό Πρόστιμο (Τιμή ζώνης Χ τ.μ. Χ 15%) φθάνει τα 21.600 ευρώ (1.800 Χ 80 Χ 0,15 = 21.600 ευρώ). Με την καταβολή του παραβόλου 1.000 ευρώ το υπόλοιπο πέφτει στα 20.600 ευρώ. Αν καταβληθεί το 30% στο πρώτο εξάμηνο δηλαδή 6.480 ευρώ τότε το υπόλοιπο μετά και από την έξτρα έκπτωση του 10% που παρέχεται πέφτει στα 12.960 ευρώ από 15.120 ευρώ που προβλέπει ο υπάρχων νόμος. Δηλαδή ο ιδιοκτήτης κερδίζει το ποσό των 2.160 ευρώ.

κατ' ανάγκη ισόποσες, με προϋπόθεση ελάττωση καταβολή 5% του προστίμου αν είναι ενδιάμεση περίπτωση. Προβλέπεται επίσης για όλες τις περιπτώσεις 25% έκπτωση σε περίπτωση και εφάπαξ όλου του προστίμου. Ακόμη και στην περίπτωση με την καταβολή του 30% του προστίμου εντός εξαμήνου.

### Ποιο το ύψος των παραβόλων και οι οικονομολογικά υπαγωγής;

- 5** Το παράβολο υπέρ του Ελληνικού Δημοσίου διαμορφώνεται ως εξής:
- i) 500 ευρώ για αυθαίρετη κατασκευή μέχρι 50 τ.μ. ή για κτίριο κύριας και μοναδικής κατοικίας μέχρι 100 τ.μ.,
  - ii) 1.000 ευρώ για κτίριο/χρήση άνω των 50 τ.μ. και μέχρι 100 τ.μ. ή για κτίριο/χρήση κύριας και μοναδικής κατοικίας άνω των 100 τ.μ. και μέχρι 200 τ.μ.,
  - iii) 2.000 ευρώ για κτίριο/χρήση άνω των 100 τ.μ. και μέχρι 1.000 τ.μ.,
  - iv) 4.000 ευρώ για κτίριο/χρήση άνω των 1.000 τ.μ. και μέχρι 2.000 τ.μ. και
  - v) 8.000 ευρώ για κτίριο/χρήση μεγαλύτερη

των 2.000 τ.μ., το οποίο δεν επιστρέφεται σε καμία περίπτωση, αλλά αποτελεί μέρος του ενιαίου ειδικού προστίμου.

### 500 ευρώ για τα παλαιά αυθαίρετα και τις μικροπαραβάσεις

**6** Νομιμοποίηση με την καταβολή 500 ευρώ, για τα αυθαίρετα που υφίστανται πριν του 1975, καθώς και για όλες τις μικροαυθαίρετες, ανεξαρτήτως αριθμού, εφόσον δεν αυξάνουν τη δομημένη επιφάνεια, πετυχαίνουν οι ιδιοκτήτες αυθαίρετων. Νομιμοποιούνται, ακόμη, οι κλεισμένοι ημιυπαίθριοι, εξώστες, δώματα και υπόγεια με υπέρβαση του συντελεστή δόμησης μέχρι 40%, ενώ διευκολύνεται η νομιμοποίηση αυθαίρετων κατασκευών που έγιναν στο διάστημα 1975-1983. Για τα αυθαίρετα που κατασκευάστηκαν πριν το 1983, προβλέπεται οριστική εξáιρεση από την κατεδάφιση, καταβολή παραβόλου και 15% του ειδικού προστίμου. Για τις αυθαίρετες μικρές παραβάσεις όπως πέργκολες και μπαρμπεκίου, προβλέπεται οριστική εξάιρεση από την κατεδάφιση με καταβολή εφάπαξ πο-

σού 500 ευρώ για όσες μικροπαραβάσεις και αν υπάρχουν στο κτίριο.

Για τις αυθαίρετες κατασκευές ή αλλαγές χρήσης με παραβίαση έως 40% κάλυψης και δόμησης και έως 20% ύψους προβλέπεται οριστική εξάιρεση από την κατεδάφιση. Για όσα έχουν χτιστεί μεταξύ 1983 και 2003 θα καταβάλλεται το 80% του ειδικού προστίμου. Στις αυθαίρετες κατασκευές ή αλλαγές χρήσης με παραβίαση έως 40% κάλυψης και δόμησης και έως 20% ύψους εντός προκηπίου ή ακαλύπτου χώρου, προβλέπεται αναστολή κυρώσεων για 30 έτη με καταβολή του παραβόλου και ειδικού προστίμου. Για τις αυθαίρετες κατασκευές ή αλλαγές χρήσης προβλέπεται αναστολή κυρώσεων για 30 έτη με καταβολή παραβόλου και ειδικού προστίμου. Για τις πρόχειρες αυθαίρετες κατασκευές, προβλέπεται αναστολή κυρώσεων για 30 έτη με καταβολή παραβόλου και ειδικού προστίμου. Για τις αυθαίρετες κατασκευές ή χρήσεις σε παραδοσιακό οικισμό, ή σε διατηρητέο κτίριο προβλέπεται αναστολή κυρώσεων για 30 χρόνια με καταβολή παραβόλου και ειδικού προστίμου.



# Εισφορά αλληλεγγύης από 1% έως 4%

Θα αφορά επιδόματα και παροχές και θα επιβαρύνει χιλιάδες φορολογούμενους

**Του Κώστα  
Παλαιολόγου**

**Ε**ισφορά αλληλεγγύης της τάξεως του 1% έως 4% θα επιβαρύνει φέτος χιλιάδες φορολογούμενους, οι οποίοι θα κληθούν να δηλώσουν στην εφορία σειρά επιδομάτων και κοινωνικών παροχών, που έλαβαν κατά τη διάρκεια της προηγούμενης χρονιάς.



Τα συγκεκριμένα εισοδήματα θα συναθροιστούν με όλα τα υπόλοιπα για τον κάθε πολίτη, τα οποία φορολογούνται και θα διαμορφωθούν στο σύνολό τους με εισφορά αλληλεγγύης που θα ποικίλει ανάλογα με το ύψος των εσόδων σε ετήσια βάση. Συγκεκριμένα, θα οριστεί σε 1% για εισόδημα από 12.000 ευρώ έως 20.000 ευρώ, σε 2% για εισόδημα από 20.001 ευρώ έως 50.000 ευρώ, σε 3% για εισόδημα από

50.001 ευρώ έως 100.000 ευρώ και τέλος, σε 4% για εισόδημα που ξεπερνά τις 100.000 ευρώ. Σύμφωνα με τη σχετική εγκύκλιο του υπουργείου Οικονομικών, η ειδική εισφορά αλληλεγγύης επιβάλλεται σε όλα τα εισοδήματα ακόμη και τα απαλλασσόμενα. Εξαιρούνται μόνο όσα ρητά ορίζονται στον νόμο.

Σημειώνεται ότι από φέτος είναι υποχρεωτική η αναγραφή στη φορολογική δήλωση

όλων των εισοδημάτων των πολιτών είτε αυτά απαλλάσσονται της φορολογίας είτε φορολογούνται με ειδικό τρόπο. Συγκεκριμένα, όσα από τα επιδόματα - βοηθήματα αποτελούν εισόδημα, ακόμη κι αν απαλλάσσονται της φορολογίας, δηλώνονται υποχρεωτικά στον κωδικό 659-660 της δήλωσης (στο έντυπο Ε1) με βάση τις διατάξεις της παραγράφου 6 του άρθρου 62 του ΚΦΕ, όπως τροποποιήθηκε με τον

ν.4110/2013 κάτι που έχει ως συνέπεια να υπόκεινται στην ειδική εισφορά αλληλεγγύης.

Σύμφωνα με τις υφιστάμενες διατάξεις του ΚΦΕ (όπως ορίζεται από την παράγραφο 5 του άρθρου 6), αποτελούν εισόδημα απαλλασσόμενο της φορολογίας οι συντάξεις αναπήρων πολέμου, το εξωιδρυματικό επίδομα, η ισόβια σύνταξη, το επίδομα πολύτεκνων, το ΕΚΑΣ καθώς και το επίδομα επικίνδυνης εργασίας.





ΕΥΝΟΪΚΕΣ ΡΥΘΜΙΣΕΙΣ ΓΙΑ ΧΑΜΗΛΟΜΙΣΘΟΥΣ, ΑΝΕΡΓΟΥΣ, ΠΟΛΥΤΕΚΝΟΥΣ, ΑΝΑΠΗΡΟΥΣ, ΥΠΕΡΗΛΙΚΕΣ

# Δεν θα κόβουν το ρεύμα σε ευάλωτους καταναλωτές

**Μ**έχρι τις 15 του ερχόμενου Ιουλίου θα έχουν τη δυνατότητα οι οικιακοί καταναλωτές ηλεκτρικής ενέργειας να υποβάλουν αιτήσεις για ένταξη στο Μητρώο Ευάλωτων Πελατών, προκειμένου να έχουν τη δυνατότητα διακανονισμών των οφειλών τους προς τη ΔΕΗ και τους εναλλακτικούς παρόχους, που μπορεί να φθάσουν και τις 40 άτοκες δόσεις.

Ο υφυπουργός ΠΕΚΑ, Μάκης Παπαγεωργίου, υπέγραψε τη σχετική Υπουργική Απόφαση, με την οποία καθορίζονται τα κριτήρια, οι προϋποθέσεις και η διαδικασία ένταξης ενός καταναλωτή ηλεκτρικής ενέργειας στην κατηγορία των Ευάλωτων Πελατών στο πλαίσιο της εφαρμογής των διατάξεων του νέου Κώδικα Προμήθειας Ηλεκτρικής Ενέργειας.

Σημειώνεται ότι καταναλωτές οι οποίοι έχουν ήδη ενταχθεί στο Κοινωνικό Οικιακό Τιμολόγιο εντάσσονται αυτόματα στο Μητρώο Ευάλωτων Πελατών, χωρίς να απαιτείται υποβολή σχετικής αίτησης εκ μέρους τους. Αιτήσεις για ένταξη στο Μητρώο Ευάλωτων Πελατών υπο-

**ΜΙΧΑΗΛΗΣ ΜΥΓΙΑΚΗΣ**  
mmygias@e-typos.com

που η κατανάλωση ρεύματος αφορά την κάλυψη αναγκών της κύριας κατοικίας τους, εφόσον εντάσσονται σε μία από τις παρακάτω κατηγορίες και εφόσον η συνολική τετραμηνιαία κατανάλωσή τους δεν υπερβαίνει τα όρια κατανάλωσης που προβλέπονται για την αντίστοιχη κατηγορία. Συνολικά καθορίζονται 7 κατηγορίες καταναλωτών που έχουν τη δυνατότητα να ενταχθούν στο σχετικό Μητρώο.

### Χαμηλό εισόδημα

**α)** Πελάτες που έχουν ετήσιο συνολικό οικογενειακό φορολογούμενο πραγματικό ή τεκμαρτό εισόδημα, εκκαθαρισμένο κατά το προηγούμενο του έτους ένταξης οικονομικό έτος, μικρότερο από 12.000 ευρώ, χωρίς τις εκάστοτε προβλεπόμενες μειώσεις εισοδήματος, προσαυξανόμενο κατά 50% στις περιπτώσεις όπου οι εν λόγω πελάτες κατοικούν μόνιμα σε νησί με πληθυσμό κάτω από 3.100 κατοίκους.

Το όριο αυτό προσαυξάνεται κατά 3.000 ευρώ για κάθε ένα από τα δύο πρώτα προστατευόμενα τέκνα του πελάτη. Το όριο τετραμηνιαίας κατανάλωσης είναι 1.500kWh (κιλοβατώρες).

### Τρίτεκνοι

**β)** Πελάτες οι οποίοι έχουν τρία προστατευόμενα τέκνα και έχουν ετήσιο οικογενειακό φορολογούμενο πραγματικό ή τεκμαρτό εισόδημα, μικρότερο από 23.500 ευρώ, χωρίς τις εκάστοτε προβλεπόμενες μειώσεις εισοδήματος. Το όριο τετραμηνιαίας κατανάλωσης είναι 1.700 kWh.

### Ανεργοί

**γ)** Πελάτες οι οποίοι είναι άνεργοι την 30ή Νοεμβρίου του προηγούμενου του έτους ένταξης για συνεχές χρονικό διάστημα μεγαλύτερο των έξι (6) μηνών και έχουν ετήσιο συνολικό οικογενειακό φορολογούμενο πραγματικό ή τεκμαρτό εισόδημα, μικρότερο από 12.000 ευρώ, χωρίς τις εκάστοτε προβλεπόμενες μειώσεις



## ΤΑ ΟΦΕΛΗ ΓΙΑ ΤΙΣ ΕΥΠΑΘΕΙΣ ΟΜΑΔΕΣ

- 1** Μεγαλύτερη προθεσμία εξόφλησης λογαριασμών
- 2** Δυνατότητα εξόφλησης λογαριασμών σε άτοκες δόσεις εύλογου ύψους
- 3** Διπλάσια προθεσμία για διακοπή ηλεκτροδότησης λόγω παραβιάσεων των όρων της σύμβασης από τον καταναλωτή
- 4** Απαγόρευση διακοπής ηλεκτροδότησης κατά τη χειμερινή και την καλοκαιρινή περίοδο
- 5** Απαγόρευση διακοπής ηλεκτροδότησης σε άτομα που χρήζουν μηχανικής υποστήριξης ή με σοβαρά προβλήματα υγείας

εισοδήματος, προσαυξανόμενο κατά 50% στις περιπτώσεις όπου οι εν λόγω πελάτες κατοικούν μόνιμα σε νησί με πληθυσμό κάτω από 3.100 κατοίκους. Το όριο αυτό προσαυξάνεται κατά 3.000 ευρώ για κάθε ένα από τα δύο πρώτα προστατευόμενα τέκνα του πελάτη. Στο παραπάνω φορολογούμενο εισόδημα δεν λαμβάνεται υπόψη το εισόδημα από μισθωτές υπηρεσίες του ανέργου που τυχόν συμπεριλαμβάνεται στη φορολογική δήλωσή του και αφορά την περίοδο που προηγήθηκε της περιόδου ανεργίας του. Το όριο

τετραμηνιαίας κατανάλωσης είναι 1.500kWh.

### Ανάπηροι

**δ)** Πελάτες οι οποίοι είναι άτομα με αναπηρία 67% και άνω ή τους βαρύνουν προστατευόμενα μέλη με αναπηρία 67% και άνω, και έχουν ετήσιο οικογενειακό φορολογούμενο πραγματικό ή τεκμαρτό εισόδημα μικρότερο από 23.500 ευρώ, χωρίς τις εκάστοτε προβλεπόμενες μειώσεις εισοδήματος. Το όριο τετραμηνιαίας κατανάλωσης είναι 1.700 kWh.

### Μηχανική υποστήριξη

**ε)** Πελάτες οι οποίοι έχουν ανάγκη μηχανικής υποστήριξης με χρήση ιατρικών συσκευών, η οποία παρέχεται κατ' οίκον και η οποία είναι απαραίτητη για τη ζωή τους ή τους βαρύνουν προστατευόμενα μέλη που έχουν ανάγκη μηχανικής υποστήριξης με χρήση ιατρικών συσκευών, η οποία παρέχεται κατ' οίκον και η οποία είναι απαραίτητη για τη ζωή τους, και έχουν ετήσιο οικογενειακό φορολογούμενο πραγματικό ή τεκμαρτό εισόδημα μικρότερο από 30.000 ευρώ, χωρίς τις εκάστοτε προβλεπόμενες μειώσεις εισοδήματος. Δεν υπάρχει όριο κατανάλωσης.

### Άνω των 70 ετών

**στ)** Πελάτες οι οποίοι έχουν συμπληρώσει το εβδομημιστά (70) έτος της ηλικίας τους, υπό την προϋπόθεση ότι δεν συνοικούν με άλλο πρόσωπο το οποίο δεν έχει συμπληρώσει το ως άνω όριο ηλικίας και επιπροσθέτως το ετήσιο συνολικό οικογενειακό φορολογούμενο πραγματικό ή τεκμαρτό εισόδημα είναι μικρότερο από 25.000 ευρώ, χωρίς τις εκάστοτε προβλεπόμενες μειώσεις εισοδήματος, προσαυξανόμενο κατά 50% στις

περιπτώσεις όπου οι εν λόγω πελάτες κατοικούν μόνιμα σε νησί με πληθυσμό κάτω από 3.100 κατοίκους. Το όριο τετραμηνιαίας κατανάλωσης είναι 2.000 kWh.

### Πολύτεκνοι

**ζ)** Πελάτες οι οποίοι έχουν άνω των τριών προστατευόμενων τέκνων, με ετήσιο συνολικό οικογενειακό φορολογούμενο πραγματικό ή τεκμαρτό εισόδημα μικρότερο από 26.500 ευρώ, χωρίς τις εκάστοτε προβλεπόμενες μειώσεις εισοδήματος, προσαυξανόμενο κατά 50% στις περιπτώσεις όπου οι εν λόγω πελάτες κατοικούν μόνιμα σε νησί με πληθυσμό κάτω από 3.100 κατοίκους.

Το όριο αυτό προσαυξάνεται κατά 3.000 ευρώ για κάθε ένα από τα πέμπτο και έκτο προστατευόμενα τέκνα του πελάτη και κατά 1.500 ευρώ για κάθε ένα προστατευόμενο τέκνο πέραν του έκτου. Το όριο τετραμηνιαίας κατανάλωσης είναι 2.500 kWh.

### Απαιτούμενα δικαιολογητικά

Οι αιτήσεις για την ένταξη στο Μητρώο Ευάλωτων Πελατών υποβάλλονται στον ΔΕΔΔΗΕ, ο οποίος συσχετίζεται με τη Γενική Γραμματεία Πληροφοριακών Συστημάτων του υπουργείου Οικονομικών και τον Οργανισμό Απασχόλησης Εργατικού Δυναμικού (ΟΑΕΔ), για έλεγχο πληρότητας των προϋποθέσεων υπαγωγής. Μαζί με τις αιτήσεις οι αιτούντες οφείλουν να συνομβάλουν: Στοιχεία της αστυνομικής τους ταυτότητας. Στοιχεία λογαριασμού ηλεκτρικού ρεύματος στο όνομά τους ή της /του συζύγου. Τον αριθμό φορολογικού μητρώου (ΑΦΜ) τους και αν είναι έγγαμοι και τον ΑΦΜ του/της συζύγου τους. ■

**Μέχρι τις 15 Ιουλίου η προθεσμία για τις αιτήσεις ένταξης στο Μητρώο Ευάλωτων Πελατών της ΔΕΗ ή άλλων παρόχων**

βάλλονται ηλεκτρονικά, απευθείας ή μέσω των προμηθευτών, στην ιστοσελίδα του Διακρισιτή Ελληνικού Δικτύου Διανομής Ηλεκτρικής Ενέργειας (ΔΕΔΔΗΕ).

Για τα επόμενα έτη οι αιτήσεις θα υποβάλλονται κατά το χρονικό διάστημα από την 1η Οκτωβρίου μέχρι τη 15η Δεκεμβρίου κάθε έτους για ένταξη που θα πραγματοποιηθεί την 1η Ιανουαρίου του επόμενου ημερολογιακού έτους.

Η Υπουργική Απόφαση ορίζει ότι ευάλωτοι πελάτες θεωρούνται οι οικιακοί πελάτες ηλεκτρικής ενέργειας





# «Κεφαλικός φόρος» και στους ανέργους!

**Α**κόμη και οι άνεργοι θα πληρώσουν εισφορά αλληλεγγύης φέτος, η οποία θα εφαρμοστεί επίσης σε ένα σωρό επιδόματα ή άλλα εισοδήματα που έχουν φορολογηθεί αυτοτελώς. Παρά το όνομά της, η συγκεκριμένη εισφορά -που εφαρμόζεται σε εισοδήματα τα οποία έχουν ήδη πληρώσει φόρο- είναι η πλήρης απόδειξη της αποτυχημένης φορολογικής πολιτικής.

Με ειδική εισφορά αλληλεγγύης 1% έως 4% θα επιβαρυνθούν όλα τα εισοδήματα που απέκτησαν το 2012 οι φορολογούμενοι ανεξαρτήτως από το εάν αυτά απαλλάσσονται του φόρου ή φορολογούνται αυτοτελώς. Η εισφορά θα επιβληθεί φέτος στα επιδόματα που καταβάλλονται σε ανέργους, αναπήρους, πολυτέκνους και χαμηλοσυνταξιούχους, στα επιδόματα επικίνδυνης εργασίας, στα ποσά των τόκων καταθέσεων, τα οποία υπερβήσαν τα 250 ευρώ το 2012, στους τόκους από έντοκα γραμμάτια, ομόλογα και REPOS, στα κέρδη από πωλήσεις μετοχών, μεριδίων μοιβαίων και εταιρικών μεριδίων, στα μερίσματα ανωνύμων εταιριών και ΕΠΕ, στις αμοιβές και στους μισθούς των διοικητικών συμβουλίων των ανώνυμων εταιριών, στα εισοδήματα από την εκμετάλλευση φωτοβολταϊκών συστημάτων, καθώς και στα ποσά αγρο-

**Η εισφορά αλληλεγγύης θα επιβληθεί φέτος σε όλα τα εισοδήματα, ακόμα και αν φορολογήθηκαν αυτοτελώς**



**Ο γ.γ. Εσόδων Χάρης Θεοχάρης**

τικών επιδοτίσεων και αποζημιώσεων.

Τα εισοδήματα αυτά θα δηλωθούν υποχρεωτικά και θα συναθροιστούν με τα υπόλοιπα ποσά εισοδημάτων (από μισθούς, συντάξεις, ακίνητα, επιχειρήσεις κ.λπ.) που θα δηλώσουν οι φορολογούμενοι. Στις περισσότερες περιπτώσεις το άθροισμα όλων αυτών των εισοδημάτων θα είναι μεγαλύτερο των 12.000 ευρώ, οπότε οι φορολογούμενοι θα υποχρεώνονται να πληρώσουν για το συνολικό ποσό όλων των εισοδημάτων τους ειδική εισφορά

αλληλεγγύης, η οποία θα υπολογίζεται με συντελεστές 1% έως 4%.

Από την εισφορά αλληλεγγύης απαλλάσσονται μόνο οι αποζημιώσεις απολύσεων, τα εφάπαξ καθώς επίσης και ορισμένα επιδόματα που δεν αποτελούν εισόδημα, όπως το διατροφικό επίδομα, το επίδομα τυφλότητας, το επίδομα τοκετού, τα επιδόματα λουτροθεραπείας, εισπνευσιοθεραπείας, αεροθεραπείας, ενεσοθεραπείας κ.λπ.

Στα εισοδήματα που απαλλάσσονται από τον φόρο και πρέπει να δηλωθούν υποχρεωτικά, προκειμένου να επιβαρυνθούν με ειδική εισφορά αλληλεγγύης, περιλαμβάνονται επίσης:

- το ΕΚΑΣ, το οποίο πρέπει να δηλωθεί στους κωδικούς 305-306 του πίνακα 6.
- το επίδομα ανεργίας, το οποίο πρέπει να δηλωθεί στους κωδικούς 661-662 του πίνακα 6.
- τα ποσά των επιδοτίσεων και των αποζημιώσεων επί της γεωργικής παραγωγής, τα οποία πρέπει να δηλωθούν στους κωδικούς 995-996.



**Χέρι ακόμα και στα επιδόματα ανεργίας βάζει φέτος το Δημόσιο καθώς η εισφορά αλληλεγγύης θα επιβληθεί σε όλα τα εισοδήματα**



# Ασπίδα για «ευάλωτους καταναλωτές»

Του Βασίλη Γεώργα

**Φ**τηνότερα τιμολόγια ρεύματος, ευκολίες πληρωμής σε περισσότερες δόσεις και απαγόρευση διακοπής ρεύματος το καλοκαίρι και τον χειμώνα θα δικαιούνται μεταξύ άλλων οι «ευάλωτοι καταναλωτές» ηλεκτρικής ενέργειας στην Ελλάδα, ένας θεσμός που θεσπίζεται πλέον και στη χώρα μας προκειμένου να προστατεύσει τις ευπαθείς ομάδες πολιτών από την απελευθέρωση της αγοράς ενέργειας και τις μεγάλες αυξήσεις που επίκεινται στα τιμολόγια.

## Με καθυστέρηση

Σύμφωνα με τη σχετική υπουργική απόφαση, που υπεγράφη χθες μετά από περίπου τρία χρόνια καθυστέρησης, καθορίζονται επτά κατηγορίες «ευάλωτων καταναλωτών» και συγκεκριμένα πολίτες με χαμηλά εισοδήματα (κάτω των 12.000 ευρώ), τρίτεκνοι, πολύτεκνοι, άνεργοι για διάστημα άνω των 6 μηνών, άτομα με αναπηρία 67% και πάνω, άτομα που χρήζουν μηχανικής υποστήριξης και ηλικιωμένοι άνω των 70 ετών.

Για την ένταξη σε κάθε μία από τις παραπάνω κατηγορίες πρέπει να πληρούνται συγκεκριμένα εισοδηματικά κριτήρια και όρια καταναλώσεως (βλέπε σχετικό πίνακα), όπως συμβαίνει και με τους περίπου 600.000 καταναλωτές που έχουν ενταχθεί ή έχουν υποβάλει αιτήσεις υπαγωγής στο Κοινωνικό Οικιακό Τιμολόγιο, οι οποίοι εντάσσονται απευθείας στους

► Προσπάθεια να προστατευθούν ευπαθείς ομάδες από την απελευθέρωση της αγοράς ενέργειας



## Τα κριτήρια για να ενταχθεί κάποιος στους «ευάλωτους καταναλωτές» της ΔΕΗ

4ΜΗΝΙΑΙΑ ΚΑΤΑΝΑΛΩΣΗ	ΕΤΗΣΙΟ ΟΙΚΟΓΕΝΕΙΑΚΟ ΕΙΣΟΔΗΜΑ
<b>ΧΑΜΗΛΟΜΙΣΘΟΙ</b> 1.500 kWh	μικρότερο από 12.000 ευρώ + 3.000 ευρώ για κάθε παιδί + 50% προσαύξηση για διαμονή σε νησί με λιγότερους από 3.100 κατοίκους
<b>ΤΡΙΤΕΚΝΟΙ</b> 1.700 kWh	μικρότερο από 23.500 ευρώ
<b>ΑΝΕΡΓΟΙ</b> 1.500 kWh	μικρότερο από 12.000 ευρώ + 3.000 ευρώ για κάθε παιδί + 50% προσαύξηση για διαμονή σε νησί με λιγότερους από 3.100 κατοίκους
<b>ΑΤΟΜΑ ΜΕ ΑΝΑΠΗΡΙΑ 67% ΚΑΙ ΑΝΩ</b> 1.700 kWh	μικρότερο από 23.500 ευρώ
<b>ΑΤΟΜΑ ΜΕ ΜΗΧΑΝΙΚΗ ΥΠΟΣΤΗΡΙΞΗ</b> -	μικρότερο από 30.000 ευρώ
<b>ΗΛΙΚΙΩΜΕΝΟΙ 70 ΕΤΩΝ ΚΑΙ ΑΝΩ</b> 2.000 kWh	μικρότερο από 25.000 ευρώ + προσαύξηση 50% για διαμονή σε νησί με λιγότερους από 3.100 κατοίκους
<b>ΠΟΛΥΤΕΚΝΟΙ</b> 2.500 kWh	μικρότερο από 26.500 ευρώ + προσαύξηση 50% για διαμονή σε νησί με λιγότερους από 3.100 κατοίκους + 3.000 ευρώ για κάθε ένα από το 5ο και 6ο παιδί και 1.500 ευρώ για κάθε παιδί πέραν του 6ου

ΠΗΓΗ: ΥΠΕΚΑ

«ευάλωτους καταναλωτές». Όσοι από τους καταναλωτές θεωρούν ότι πληρούν τα κριτήρια υπαγωγής στις νέες κατηγορίες, θα πρέπει να υποβάλουν σχετικό αίτημα μαζί με τα απαραίτητα δικαιολογητικά στον Διαχειριστή του Ελληνικού Δικτύου Διανομής Ηλεκτρικής Ενέργειας. Η υποχρέωση αυτή δεν ισχύει για όσους είναι ήδη ενταγμένοι στο Κοινωνικό Οικιακό Τιμολόγιο μέσω του οποίου παρέχονται εκπτώσεις έως και 42% έναντι των

εκάστοτε τιμολογίων της ΔΕΗ. Ο ΔΕΔΔΗΕ στη συνέχεια θα διασταυρώσει τα στοιχεία με τη γενική γραμματεία πληροφοριακών συστημάτων, τον ΟΑΕΔ και τα ασφαλιστικά ταμεία και θα πρέπει να αποδεχτεί ή να απορρίψει την αίτηση μέσα σε 45 ημέρες. Ο μετρητής πρέπει απαραίτητως να είναι στο όνομα του καταναλωτή, διαφορετικά πρέπει να αλλάξει. Αιτήσεις υποβάλλονται κάθε χρόνο από 1η Οκτωβρίου έως και

15 Δεκεμβρίου, ενώ ειδικά για φέτος, που είναι η πρώτη εφαρμογή, οι ενδιαφερόμενοι θα πρέπει να καταθέσουν αιτήσεις μέχρι και τις 15 Ιουλίου. Αιτήσεις μπορούν να υποβάλλονται καθ' όλη τη διάρκεια του έτους, η ένταξη όμως γίνεται για το υπολειπόμενο διάστημα του έτους. Ο ΔΕΔΔΗΕ διενεργεί επανέλεγχο των προϋποθέσεων κάθε Δεκέμβριο. Μαζί με την αίτηση, που γίνεται και ηλεκτρονικά, οι καταναλωτές

πρέπει να υποβάλουν στοιχεία αστυνομικής ταυτότητας, στοιχεία λογαριασμού ηλεκτρικού ρεύματος στο όνομά τους ή της συζύγου τους και τον Αριθμό Φορολογικού Μητρώου και εφόσον είναι έγγαμοι το ΑΦΜ του/της συζύγου.

Ειδικά για την κατηγορία των ατόμων που χρήζουν μηχανικής υποστήριξης απαιτείται επισλέον η δήλωση του Αριθμού Μητρώου Κοινωνικής Ασφάλισης, ο αριθμός πρωτοκόλλου βεβαίωσης του ασφαλιστικού φορέα με τον οποίο πιστοποιείται η ανάγκη κατ' οίκον χρήσης συσκευής μηχανικής υποστήριξης ή αριθμός πρωτοκόλλου βεβαίωσης από κρατικό νοσοκομείο.

Για τους ηλικιωμένους άνω των 70 ετών απαιτείται επίσης τόσο ο δικός τους ΑΜΚΑ όσο και των προσώπων που συνοικούν, καθώς και υπεύθυνη δήλωση ότι δεν συνοικούν με άλλο πρόσωπο το οποίο δεν έχει συμπεληρώσει τα 70 έτη.

## Διευκολύνσεις

Η προθεσμία εξόφλησης λογαριασμού για τους ευάλωτους καταναλωτές είναι μέχρι 40 ημέρες και μπορεί να γίνεται σε μηνιαίες δόσεις που αντιστοιχούν μέχρι το μισό της μηνιαίας δαπάνης για ηλεκτρική ενέργεια. Η προθεσμία για διακοπή ρεύματος είναι τουλάχιστον 60 ημέρες, ενώ απαγορεύεται η διακοπή ηλεκτροδότησης τη χειμερινή και καλοκαιρινή περίοδο (Νοέμβριο-Μάρτιο και Ιούλιο-Αύγουστο).

## 12. ΣΤΑ ΔΙΚΑΣΤΗΡΙΑ Η ΤΥΧΗ 400 ΣΥΜΒΑΣΙΟΥΧΩΝ

Μέσο: . . . . . Η ΕΦΗΜΕΡΙΔΑ ΤΩΝ ΣΥΝΤΑΚΤΩΝ

Ημ. Έκδοσης: . . .26/06/2013 Ημ. Αποδελτίωσης: . . .26/06/2013

Σελίδα: . . . . . 43



### ΔΗΜΟΣ ΘΕΣΣΑΛΟΝΙΚΗΣ

## Στα δικαστήρια η τύχη 400 συμβασιούχων

#### ΘΕΣΣΑΛΟΝΙΚΗ

**ΣΤΑ ΧΕΡΙΑ** της Θέμιδος πλέον βρίσκεται η τύχη 400 συμβασιούχων του Δήμου Θεσσαλονίκης. Συζητήθηκε χθες στο Πρωτοδικείο η αίτηση ασφαλιστικών μέτρων που κατέθεσαν προκειμένου να επανέλθουν στις θέσεις εργασίας τους, υποστηρίζοντας ότι κάλυπταν διαρκείς και πάγιες ανάγκες. Την ώρα της δίκης, έξω από το δικαστικό μέγαρο πραγματοποιήθηκε συγκέντρωση συμπαράστασης από μόνιμους συναδέλφους τους στον δήμο. «Είμαστε 400 εργαζόμενοι του Δήμου Θεσ-

σαλονίκης με σύμβαση ορισμένου χρόνου (8μηνη). Εργαζόμαστε σε πολλές ειδικότητες, όπως αυτές των καθαριστών, κηπουρών, εργατών αποκομιδής και άλλες. Καλύπτουμε πάγιες και διαρκείς ανάγκες και προσληφθήκαμε μετά από μήνες ή και χρόνια ανεργίας και οι περισσότεροι από εμάς ανήκουμε σε πολύτεκνες οικογένειες με πολύ μεγάλα οικονομικά προβλήματα. Από τις 31 Μαρτίου τελείωσε η σύμβασή μας και βρεθήκαμε ξανά στην ανεργία και οι οικογένειές μας σε οικονομική ανέχεια» ανέφεραν οι συμβασιούχοι, που καταγγέλλουν τη συνεργασία δημάρχων

- μνημονιακής κυβέρνησης:

«Στα χρόνια των μνημονίων, όπου απαγορεύονται ουσιαστικά οι προσλήψεις, μέσω των συμβάσεων ορισμένου χρόνου (5 ή 8 μήνες) η κυβέρνηση, με την αλαστική συνεργασία των δημάρχων, έχει βρει τον τρόπο να κρατάει σε ομηρία χιλιάδες εργαζόμενους και μάλιστα χωρίς δικαιώματα, παρ' όλο που αποδεδειγμένα καλύπτουν πάγιες και διαρκείς ανάγκες» λένε και καλούν την κοινωνία να τους συμπαράσταθεί. Η απόφαση του δικαστηρίου αναμένεται μέσα στο επόμενο τρίμηνο.

**Νίκος Φωτόπουλος**





«ΟΔΗΓΟΣ» ΓΙΑ ΝΑ ΑΠΟΦΥΓΕΤΕ ΛΑΘΗ ΚΑΙ ΠΑΓΙΔΕΣ

# Χρήσιμες συμβουλές για

ΤΗΣ ΝΙΚΟΛΙΤΣΑΣ ΤΡΙΓΚΑ

## Το κόστος σπουδών

Με δεδομένο ότι βρισκόμαστε σε εποχή σοβαρότατης οικονομικής κρίσης, η επιλογή τύπου σπουδών είναι δύσκολη, διότι, όπως δείχνουν τα πράγματα, η κρίση θα χειροτερέψει και δυστυχώς δεν είναι απίθανο ένας νέος που θα ξεκινήσει φέτος τις σπουδές του ν' αναγκαστεί να τις εγκαταλείψει αν δεν μπορεί η οικογένεια ν' ανταποκριθεί οικονομικά. Συνυπολογίστε λοιπόν τόσο τον παράγοντα «κόστος σπουδών», καθώς η φοίτηση σε τμήμα εκτός τόπου μόνιμης κατοικίας επιβαρύνει την οικογένεια του υποψηφίου συνολικά πάνω από 30.000 ευρώ (για τα 4-5 χρόνια σπουδών), καθώς και το γεγονός ότι π.χ. τόσο από το Τμήμα Μηχανολογίας του ΤΕΙ Πειραιά όσο και από το Τμήμα Πληροφορικής του ΤΕΙ Αθήνας οι υποψήφιοι μπορούν είτε να περάσουν με κατατακτήριες μετά το τέλος των σπουδών τους σε αντίστοιχα πανεπιστημιακά τμήματα είτε να συνεχίσουν σε μεταπτυχιακές σπουδές.

## Μην υποτιμάτε τις σχολές ΤΕΙ

Τα Τεχνολογικά Ιδρύματα δεν είναι παρακατιανά, αντίθετα μάλιστα πολλά από αυτά έχουν καλύτερη «απόδοση» στην αγορά εργασίας από άλλες των πανεπιστημίων. Για παράδειγμα, δεκάδες απόφοιτοι του τμήματος Οινολογίας του ΤΕΙ Αθήνας βρήκαν δουλειά αμέσως μόλις πήραν τα πτυχία τους.

Η συμπλήρωση του μηχανογραφικού δελτίου είναι πάντα μια πολύ σοβαρή υπόθεση για τους υποψηφίους που διεκδικούν την εισαγωγή τους σε πανεπιστήμια και ΤΕΙ. Φέτος η διαδικασία αυτή θα είναι περισσότερο πολύπλοκη από κάθε άλλη φορά διότι στο μηχανογραφικό του 2013 υπάρχουν πάρα πολλές αλλαγές οι οποίες οφείλονται στην αναδιάρθρωση των ΑΕΙ μέσω του σχεδίου «ΑΘΗΝΑ». Πολλά τμήματα έχουν... εξαφανιστεί, άλλα έχουν συγχωνευθεί και αλλάζει ονομασία και άλλα έχουν επιπλέον κατευθύνσεις. Οι αλλαγές αυτές είναι πολύ σοβαρές και γι' αυτό οι υποψήφιοι φέτος πρέπει να δείξουν μεγάλη προσοχή και σοβαρότητα για την συμπλήρωση του μηχανογραφικού αν δεν θέλουν να βρεθούν όταν ανακοινωθούν τα αποτελέσματα μπροστά σε οδυνηρές εκπλήξεις. Πριν ξεκινήσετε τη διαδικασία της συμπλήρωσης του μηχανογραφικού να ξέρετε ότι έχετε να αντιμετωπίσετε τα πρακτικά ζητήματα αλλά και τα ζητήματα ουσίας, δηλαδή να κάνετε σωστές επιλογές οι οποίες μελλοντικά θα σας εξασφαλίσουν μια θέση στην αγορά εργασίας. Συνεπώς δεν πρέπει να κάνετε βιαστικές και απερισκεπτες κινήσεις, με δεδομένο ότι έχετε στη διάθεσή σας τον χρόνο να μελετήσετε τις προοπτικές που υπάρχουν και να τις συζητήσετε με την οικογένειά σας και τους καθηγητές σας.

## Η διαδικασία

Όσον αφορά το πρακτικό κομμάτι, δηλαδή την ηλεκτρονική υποβολή, είναι πολύπλοκη διαδικασία και θέλει μελετημένα βήματα. Τα προηγούμενα χρόνια κάποιοι έκαναν τόσο σοβαρά λάθη τα οποία τους άφησαν εκτός ΑΕΙ. Μετά την οριστική κατάθεση του δελτίου δεν υπάρχει... γυρισμός, δηλαδή περιθώρια για διορθώσεις. Αξίζει τον κόπο να βασανιστείτε λίγες μέρες πριν παρθεί η οριστική απόφαση, γιατί σε έναν μεγάλο βαθμό αυτή η απόφαση θα καθορίσει και το μέλλον σας. Αυτή τη στιγμή έχετε ήδη στα χέρια σας την βαθμολογία σας, άρα ξέρετε πάνω κάτω ποιες πιθανότητες έχετε να εισαχθείτε στη σχολή της επιθυμίας σας. Όμως η δική μας συμβουλή είναι να μη λάβετε υπόψη τις εκτιμήσεις για την πορεία των βάσεων και ακόμη και αν έχετε λιγότερα από τα περιμένα μόρια εισαγωγής εσείς να δηλώ-

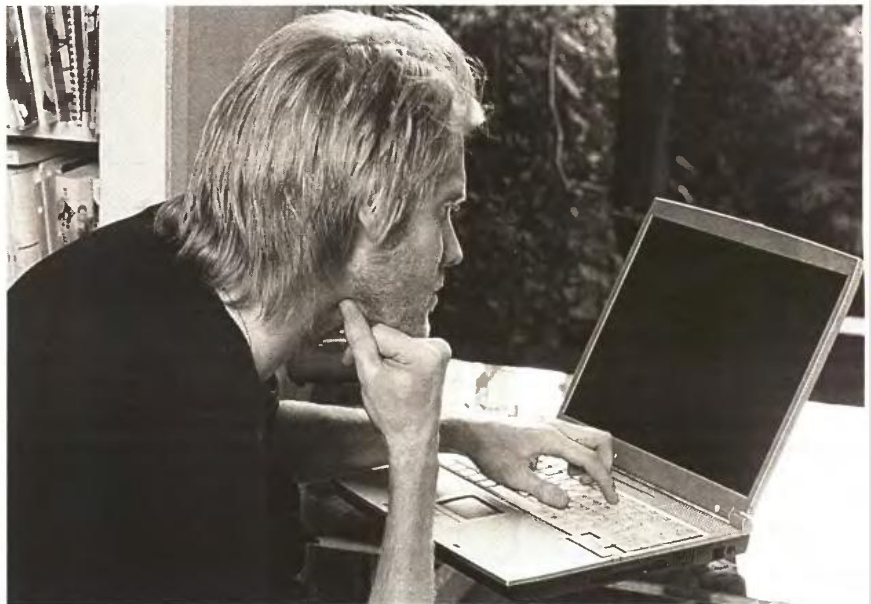

## ΤΑ ΒΗΜΑΤΑ ΓΙΑ ΤΗΝ ΗΛΕΚΤΡΟΝΙΚΗ ΥΠΟΒΟΛΗ

Έχοντας τον προσωπικό κωδικό ασφαλείας (password) μπορείτε να μπειτε στην ηλεκτρονική διεύθυνση <http://exams.minedu.gov.gr> και να ακολουθήσετε τα βήματα της ηλεκτρονικής επεξεργασίας και υποβολής του ΜΔ. Χρησιμοποιώντας τον προσωπικό κωδικό ασφαλείας (password) και τον ψηφίο κωδικό υποψηφίου των πανελλαδικών εξετάσεων, θα ακολουθείτε τις οδηγίες της εφαρμογής για να ξεκινήσετε την επεξεργασία του Μηχανογραφικού Δελτίου. Αρχικά θα σας προσυμπληρωμένα τα ατομικά στοιχεία και την ειδική περίπτωση,

αν υπέβαλε τα δικαιολογητικά σου στο Λύκειο και αν αυτά ήταν επαρκή. Στη συνέχεια θα δεις προσυμπληρωμένα στοιχεία που αφορούν την κατεύθυνση ή την ειδικότητά σου, καθώς και τα πεδία ή τομείς που μπορείς να δηλώσεις. Τέλος, θα δεις τα τμήματα και σχολές που σου επιτρέπεται να δηλώσεις και θα ξεκινήσεις την επεξεργασία του ΜΔ. Δηλώνεις τις σχολές που πραγματικά επιθυμείς, αλλάζεις τη σειρά, προσθέτεις ή αφαιρείς σχολές, με μόνο κριτήριο τις επιθυμίες σου και όχι τις περσινές βάσεις ή άλλες φήμες για τις βάσεις, καθώς οι

βάσεις εισαγωγής κάθε χρόνο διαφοροποιούνται. Η ηλεκτρονική εφαρμογή θα τεθεί σε λειτουργία σε ημερομηνία που θα ανακοινώσει το Υπουργείο Παιδείας και θα πληροφορηθείς από το Λύκειό σου και τα ΜΜΕ. ΕΠΙΠΛΕΟΝ ΒΟΗΘΕΙΑ: Για τη διευκόλυνσή σου, σημαντικό ρόλο καλούνται να παίξουν οι εκπαιδευτικοί και οι Δ/ντές των Λυκείων. Ωστόσο, μπορείς να βρεις αναλυτικές οδηγίες είτε κατά την είσοδό σου στην ηλεκτρονική διεύθυνση <http://exams.minedu.gov.gr> είτε στην ιστοσελίδα του ΥΠΔΒΜΘ: [www.minedu.gov.gr](http://www.minedu.gov.gr).

σε τη σχολή που θέλετε γιατί κανείς δεν είναι σε θέση αυτή τη στιγμή να προβλέψει τα μόρια εισαγωγής. Άλλωστε αυτό που είναι πάντα σημαντικό είναι να ακολουθούμε την πραγματική μας επιθυμία γιατί έτσι έχουμε πιθανότητες να επιτύχουμε αυτά που θέλουμε στη ζωή. Ακόμη και αν οι επιδόσεις σας δεν είναι όσο υψηλές περιμένατε σημειώστε τη σχολή που θέλετε. Στο μυαλό σας να έχετε πάντα ότι τώρα πια το να έχει κάποιος απλά ένα πτυχίο από οποιοδήποτε πανε-

πιστήμιο ή ΤΕΙ, δεν φτάνει. Γι' αυτό, άλλωστε, όλοι ψάχνουν μετά μανίας για ένα καλό μεταπτυχιακό στην Ελλάδα ή στο εξωτερικό.

## Μεταπτυχιακό

Αυτό σημαίνει ότι τα τμήματα που διαλέγετε δεν πρέπει να έχουν περιορισμένο επιστημονικό πεδίο, έτσι ώστε αργότερα να μπορέσετε να συνεχίσετε τις σπουδές σας σε μεταπτυχιακό επίπεδο σε αντικείμενο κοντινό σε αυτό που κάνατε στις προπτυχιακές σπουδές.

Για παράδειγμα, τελευταία πάρα πολλοί φοιτητές που τελειώνουν τα τμήματα φυσικής επιλέγουν να συνεχίσουν σπουδές μεταπτυχιακές σε αντικείμενα όπως οι ανανεώσιμες πηγές ενέργειας ή όσοι τελειώνουν το μαθηματικό σε σπουδές σχετικές με τις νέες τεχνολογίες. Τέλος, δείξτε προσοχή στην προθεσμία υποβολής, η οποία είναι αποκλειστική και μετά την παρέλευσή της δεν γίνεται δεκτή αίτηση μηχανογραφικού δελτίου για οποιονδήποτε λόγο.



# σωστό μηχανογραφικό

ΤΙ ΝΑ ΠΡΟΣΕΞΕΤΕ

## 7 «κλειδιά» ανοίγουν τις πόρτες ΑΕΙ-ΤΕΙ

Για τη σωστή συμπλήρωση του μηχανογραφικού δελτίου, κρίνεται σκόπιμο, για να αποφύγετε λάθη και να πετύχετε στη σχολή των ονείρων σας, να ακολουθήσετε τα εξής:

**1** Επειδή και φέτος η κατάθεση του μηχανογραφικού είναι ηλεκτρονική και έχει πολύπλοκα σημεία, καλό θα ήταν να διαβάσετε την εγκύκλιο που θα βρείτε στην ηλεκτρονική σελίδα του υπουργείου Παιδείας με πολλή προσοχή, γιατί πρόκειται για πραγματικό λαβύρινθο.

**2** Ο υποψήφιος που θα δηλώσει προτίμηση για σχολή η οποία περιλαμβάνεται και στα δύο επιστημονικά πεδία που επέλεξε, τη δηλώνει μόνο μία φορά από όποιο επιστημονικό πεδίο επιθυμεί. Κάθε υποψήφιος μπορεί να δηλώσει στο μηχανογραφικό δελτίο όλες

σχολές επιθυμεί, ακόμη και όλες, από αυτές που περιλαμβάνονται σε ένα ή το πολύ δύο από τα πέντε επιστημονικά πεδία. Κάθε υποψήφιος μπορεί να δηλώσει, με όποια σειρά επιθυμεί, τις σχολές, ανεξάρτητα από το επιστημονικό πεδίο που περιλαμβάνονται.

Δηλαδή, αν υποθέσει ότι επιλέγει σχολές από το 2ο και το 4ο Επιστημονικό Πεδίο, μπορεί να δηλώσει ως πρώτη προτίμηση σημειώνοντας την ένδειξη 1 στην οικεία θέση, το τμήμα Πολιτικών Μηχανικών ΕΜΠ του 4ου Επιστημονικού Πεδίου, ως δεύτερη προτίμηση με την ένδειξη 2 το τμήμα Μαθηματικών Αθηνών του 2ου Επιστημονικού Πεδίου, ως τρίτη προτίμηση με την ένδειξη 3 το Τμήμα Μηχανολόγων Μηχανικών ΕΜΠ του 4ου Επιστημονικού Πεδίου κ.ο.κ.

Όταν προηγούνται στις προτιμήσεις του υποψηφίου στρατιωτικές-

αστυνομικές σχολές ή σχολές με ειδικά μαθήματα, θα πρέπει αυτές που ακολουθούν να δηλώνονται ανεξάρτητα από την ύπαρξη των πρώτων (μπορεί να υπάρξει αποτυχία λ.χ. σε κάποιο αγώνισμα, οπότε οι σχολές που προηγούνται και έχουν ειδικό μάθημα το συγκεκριμένο άθλημα να θεωρούνται ως μη δηλωθείσες).

**3** Οι επιλογές σπουδών πρέπει να γίνονται με τη συνεκτίμηση των ακόλουθων δεδομένων:

- ▶ Ενδιαφέροντα, κλίσεις και δυνατότητες του υποψηφίου,
- ▶ Βαθμός δυσκολίας εισαγωγής σε σχέση με τις ατομικές επιδόσεις του υποψηφίου,
- ▶ Προοπτικές στην αγορά εργασίας των επαγγελματιών που συνδέονται με τις επιλεγόμενες σπουδές,
- δ) Περιοχή όπου βρίσκεται το επιλεγόμενο τμήμα, σε σχέση με τον τόπο κατοικίας του υποψηφίου.

**4** Στο πλαίσιο αυτό συμβουλευόμε τους υποψηφίους να σημειώνουν πρώτα στα μηχανογραφικά τους δελτία τα τμήματα που πραγματικά προτιμούν, ανεξάρτητα από τις εκτιμήσεις για τις βάσεις εισαγωγής τους. Είναι καλύτερο ο υποψήφιος να σπουδάζει στο τμήμα για το οποίο ενδιαφέρεται, καθώς έχει διαπιστωθεί ότι οι 3 στους 4 φοιτητές που διακόπτουν τις σπουδές τους δηλώνουν ότι οι προσδοκίες και τα ενδιαφέροντά τους βρέθηκαν σε αντιπαράθεση με το αντικείμενο σπουδών και τα μαθήματα των τμημάτων στα οποία πέτυχαν την εισαγωγή τους.

Να σημειώσουμε εδώ ότι δεκάδες αριστοίχοι του 2000 και του 2001 που σπρώχθηκαν από γονείς και «κοινή γνώμη» σε τμήματα ΑΕΙ με αποκλειστικό κριτήριο την υψηλή τους βαθμολογία (π.χ. Ιατρική ή

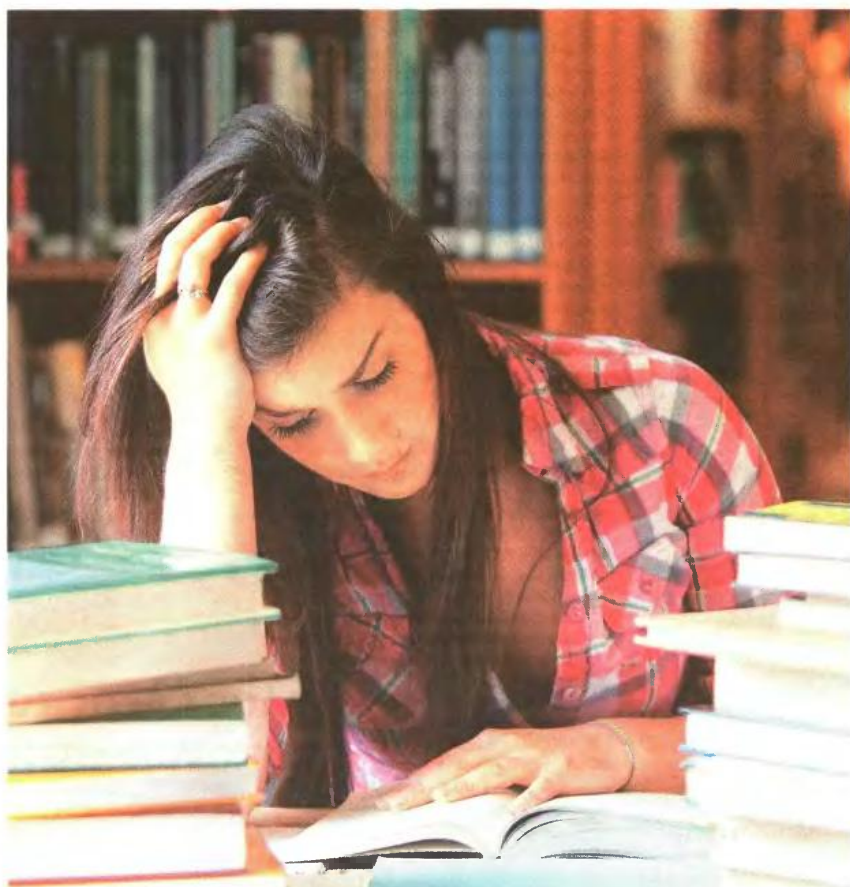

Η/Υ), χωρίς πραγματικά να τους ενδιαφέρει το αντικείμενο σπουδών, βρέθηκαν την επόμενη χρονιά στους καταλόγους της κατηγορίας του 10%, επιδιώκοντας εξαρχής την πρόσβαση τους σε τμήμα που τους ενδιαφέρει.

**5** Η σειρά των προτιμήσεων πρέπει να εκφράζει την πραγματική επιθυμία του υποψηφίου και όχι να προσδιορίζεται από την πιθανολογούμενη επιτυχία ή αποτυχία του, σύμφωνα με τις βάσεις προηγούμενου έτους.

Ο υποψήφιος πρέπει να γνωρίζει ότι αν με το σύνολο των μορίων του εισάγεται σε περισσότερες από μία σχολές από αυτές που έχει δηλώσει προτίμηση, τότε θα εισαχθεί σε αυτή που έχει δηλώσει με προγενέστερη προτίμηση.

Έντονες διακυμάνσεις στις βάσεις εισαγωγής εμφανίζουν συνήθως οι σχολές οι οποίες έχουν ειδικό μάθημα. Σε κάθε περίπτωση και για περιορισμό της πιθανότητας σφάλματος, πρέπει οι σχολές προτίμησης του υποψηφίου να έχουν βάση εισαγωγής μεγαλύτερη ή μικρότερη κατά 2.500 μόρια σε σχέση με τα μόριά του.

Καλό είναι ο υποψήφιος να δηλώνει πάντοτε και σχολές που έχουν βάσεις εισαγωγής και κατά πολύ μικρότερες από τα μόριά του, προκειμένου να διασφαλίσει σε κάθε περίπτωση ένα θετικό αποτέλεσμα.

**6** Το Μηχανογραφικό δελτίο θα πρέπει να συμπληρωθεί χωρίς οι υποψήφιοι να λαμβάνουν υπόψη τις βάσεις των προηγούμενων

ετών. Όσοι ανήκουν σε μια από τις τρεις ειδικές κατηγορίες (πολυτέκνων, τριτέκνων και κοινωνικών κριτηρίων) θα πρέπει να είναι ιδιαίτερα προσεκτικοί στη συμπλήρωση του μηχανογραφικού δελτίου χωρίς να επηρεάζονται στις προτιμήσεις τους από τις περινέες βάσεις των ειδικών κατηγοριών.

**7** Αν κάποιος από τους υποψηφίους ανήκει σε ειδική κατηγορία, θα πρέπει να έχει έτοιμα τα απαραίτητα δικαιολογητικά με ημερομηνία όχι μεταγενέστερη από την ημερομηνία υποβολής του μηχανογραφικού. Τα δικαιολογητικά θα τα καταθέσουν στη σχολή επιτυχίας. Αν είναι ελλιπή ή ψευδή, οι υποψήφιοι θα διαγραφούν και θα τιμωρηθούν με αποκλεισμό από τις Πανελλαδικές για δύο χρόνια.





Ποιοι δικαιούνται φθηνότερο ρεύμα

# «Χαμηλή τάση» σε λογαριασμούς

Ευπαθείς ομάδες, άνεργοι και πολύτεκνοι εντάσσονται στις ευνοϊκές ρυθμίσεις του υπουργείου για τις πληρωμές και τους διακανονισμούς με τη ΔΕΗ

ΡΕΠΟΡΤΑΖ  
ΧΡΗΣΤΟΣ ΚΩΛΩΝΑΣ

**Ο**ικονομική ανάσα σε χιλιάδες νοικοκυριά με χαμηλό εισόδημα, σε άνεργους, τρίτεκνους και πολύτεκνους, άτομα με αναπηρία καθώς και σε ζευγάρια καπναλωτών άνω των 70 ετών δίνει η κυβέρνηση με ευνοϊκές ρυθμίσεις σε ό,τι αφορά τους λογαριασμούς, τους διακανονισμούς πληρωμής και τις διακοπές ηλεκτρικού ρεύματος.

Πιο συγκεκριμένα ο υφυπουργός ΠΕΚΑ Μάκης Παπαγεωργίου εξέδωσε απόφαση με την οποία ορίζονται οι «Ευάλωτοι Πελάτες» των εταιρειών προμήθειας ηλεκτρικής ενέργειας και της ΔΕΗ καθώς και τα δικαιολογητικά που πρέπει να υποβάλουν για να τύχουν φθηνότερου τιμολογίου και ευνοϊκότερης μεταχείρισης σε σχέση με τους υπόλοιπους καταναλωτές. Οι ευπαθείς κοινωνικά και

οικονομικά ομάδες θα πρέπει να ενταχθούν στο «Μπρώο Ευάλωτων Πελατών» που τηρεί ο Διαχειριστής Ελληνικού Δικτύου Διανομής Ηλεκτρικής Ενέργειας (ΔΕΔΔΗΕ). Στη διαδικασία αυτή δεν υποχρεούνται να μπουν όσοι έχουν ήδη ενταχθεί στο Κοινωνικό Οικιακό Τιμολόγιο.

Πιο συγκεκριμένα οι κατηγορίες των «Ευάλωτων Πελατών» είναι:

- Όσοι έχουν επίσης οικογενειακό εισόδημα μικρότερο των 12.000 ευρώ συν 3.000 ευρώ για κάθε ένα από τα δύο προστατευόμενα μέλη. Τα 12.000 ευρώ προσαυξανόταν κατά 50% για εκείνους που κατοικούν σε νησί με πληθυσμό κάτω από 3.100 κατοίκους. Επίσης το όριο τετραμηνιαίας κατανάλωσης είναι 1.500 κιλοβατώρες.

- Νοικοκυριά με τρία προστατευόμενα τέκνα με επίσης οικογενειακό εισόδημα κάτω των 23.500 ευρώ και κατανάλωση ρεύματος τις 1.700 κιλοβατώρες ανά τετράμηνο.

- Όσοι είναι άνεργοι μέχρι τις 30 Νοεμβρίου του προηγούμενου έτους και για διάστημα μεγαλύτερο των έξι μηνών. Τα εισοδηματικά κριτήρια είναι ίδια με εκείνα της πρώτης κατηγορίας, όπως και για τους νησιώτες. Η τετραμηνιαία κατανάλωση ρεύματος είναι 1.500 κιλοβατώρες.

- Άτομα με αναπηρία 67% και άνω αλλά και όσοι έχουν προστατευόμενα μέλη με ίδιο ποσοστό αναπηρίας.



Τα εισοδηματικά κριτήρια και το όριο κατανάλωσης ρεύματος είναι ίδια με εκείνα της δεύτερης κατηγορίας.

- Καταναλωτές που έχουν ανάγκη μηχανικής υποστήριξης με χρήση ιατρικών συσκευών, η οποία παρέχεται κατ' οίκον με οικογενειακό εισόδημα μικρότερο των 30.000 ευρώ και χωρίς όριο κατανάλωσης ρεύματος.

- Πελάτες που έχουν συμπληρώσει το 70ό έτος της ηλικίας τους και συνοικούν με άλλο πρόσωπο τουλάχιστον της ίδιας ηλικίας. Θα πρέπει το εισόδημα να είναι κάτω των 25.000 ευρώ, προσαυξανόμενο κατά 50% για τις περιπτώσεις που κατοικούν μόνιμα σε νησί κάτω των 3.100 κατοίκων. Η τετραμηνιαία κατανάλωση ρεύματος πρέπει να είναι 2.000 κιλοβατώρες.

- Όσοι έχουν πάνω από τρία παιδιά με εισόδημα μικρότερο των 26.500 ευρώ, προσαυξανόμενο κατά 50% για κατοίκους σε νησιά κάτω των 3.100 κατοίκων. Το όριο προσαυξάνεται κατά 3.000 ευρώ για κάθε ένα από το πέμπτο και έκτο παιδί και κατά 1.000 ευρώ για κάθε ένα προστατευόμενο τέκνο πλέον του έκτου. Το όριο τετραμηνιαίας κατανάλωσης ρεύματος είναι 2.500 κιλοβατώρες.

## ΕΞΙ ΡΥΘΜΙΣΕΙΣ

### Μπόνους και άτοκες δόσεις για τους «ευάλωτους πελάτες»

**ΕΞΙ** είναι οι ευνοϊκές ρυθμίσεις για τους «ευάλωτους πελάτες» των εταιρειών προμήθειας ηλεκτρικού ρεύματος, ενώ όσοι πληρούν τις προϋποθέσεις μπορούν μέχρι τις 15 Ιουλίου να υποβάλουν αιτήσεις για ένταξη στο μπρώο του ΔΕΔΔΗΕ. Ειδικότερα, η προθεσμία εξόφλησης των λογαριασμών δεν μπορεί να είναι μικρότερη των 40 ημερών, δίνεται σε αυτούς τους καταναλωτές η δυνατότητα πληρωμής σε άτοκες δόσεις, για να τους διακοπεί το ρεύμα παίρνουν διπλάσια προθεσμία (60 ημέρες), απαγορεύεται η διακοπή ηλεκτροδότησης τον Ιούλιο και τον Αύγουστο καθώς και από τον Νοέμβριο έως τον Μάρτιο. Επίσης, για άτομα που χρήζουν μηχανικής υποστήριξης απαγορεύεται η αποκοπή φορτίων ρεύματος για λιγότερους από έξι διαδοχικούς ανεξόφλητους λογαριασμούς. Η έκτη ρύθμιση αφορά στο φθινό-

τερο ρεύμα (Κοινωνικό Οικιακό Τιμολόγιο), που είναι μέχρι 42% σε σχέση με το κανονικό και αφορά όλες τις προαναφερόμενες κατηγορίες πλην των πολύτεκνων (έχουν ειδικό τιμολόγιο) και των ατόμων άνω των 70 ετών. Οι αιτήσεις μπορούν να υποβάλλονται είτε απευθείας στον ΔΕΔΔΗΕ μέσω της ιστοσελίδας του ([www.dedde.gr](http://www.dedde.gr)) είτε μέσω των εταιρειών προμήθειας ρεύματος (ΔΕΗ κ.ά.). Τα δικαιολογητικά που υποβάλλονται για την πλειονότητα των κατηγοριών είναι τα στοιχεία της αστυνομικής ταυτότητας, του λογαριασμού ρεύματος και το ΑΦΜ. Κανονικά οι αιτήσεις θα υποβάλλονται κάθε χρόνο από την 1η Οκτωβρίου μέχρι και τις 15 Δεκεμβρίου κάθε χρόνου για ένταξη που θα πραγματοποιηθεί την 1η Ιανουαρίου του επόμενου ημερολογιακού έτους.





Αυξημένο από 30% έως και 100% είναι και το τέλος επιτηδεύματος

# Εισφορά αλληλεγγύης θα πληρώσουν οι άνεργοι

**Α**κόμη και οι άνεργοι, οι χαμηλοσυνταξιούχοι, οι δικαιούχοι αναπηρικών επιδομάτων και οι πολύτεκνοι θα κληθούν να πληρώσουν την εισφορά αλληλεγγύης. Από την εισφορά αλληλεγγύης απαλλάσσονται μόνο οι αποζημιώσεις απολύσεων, τα Εφάπαξ, καθώς επίσης και ορισμένα επιδόματα που δεν αποτελούν εισόδημα, όπως το διατροφικό, το επίδομα τυφλότητας, το επίδομα τοκετού κ.λπ.

Όπως διευκρινίζει σε εγκύκλιό του ο γενικός γραμματέας Δημόσιων Εσόδων Χάρης Θεοκάρης, με ειδική εισφορά αλληλεγγύης 1%-4% θα επιβαρυνθούν όλα τα εισοδήματα που απέκτησαν το 2012 οι φορολογούμενοι, ανεξάρτητα από το εάν αυτά απαλλάσσονται του φόρου ή φο-



**Απαλλάσσονται μόνο οι αποζημιώσεις απολύσεων, τα Εφάπαξ, καθώς επίσης και ορισμένα επιδόματα**

ρολογούνται αυτοτελώς. Δηλαδή η εισφορά αλληλεγγύης θα επιβληθεί φέτος στα επιδόματα που καταβάλλονται σε ανέργους, ανάπηρους, πολύτεκνους και χαμηλοσυνταξιούχους, στα επιδόματα επικίνδυνης εργασίας, στα ποσά των τόκων καταθέσεων, έντοκων γραμματίων, ομολόγων και REPOS, στα κέρδη από μετοχές, μερίσματα ανωνύμων εταιρειών και ΕΠΕ κ.λπ.

Τα εισοδήματα αυτά θα δηλωθούν υποχρεωτικά και θα συναθροιστούν με τα υπόλοιπα ποσά εισοδη-

μάτων (από μισθούς, συντάξεις, ακίνητα κ.λπ.) που θα δηλωθούν οι φορολογούμενοι. Τα εισοδήματα άνω των 12.001 ευρώ θα πληρώσουν ειδική εισφορά αλληλεγγύης, η οποία θα υπολογίζεται με συντελεστές από 1% έως 4% για ποσά άνω των 100.000 ευρώ.

Εν τω μεταξύ, αυξημένο από 30% έως και 100% είναι και το τέλος επιτηδεύματος που θα κληθούν να πληρώσουν φέτος, μαζί με το φόρο εισοδήματος και την εισφορά αλληλεγγύης, στα εισοδήματα που απέκτησαν το 2012. Το τέλος επιτηδεύματος και για το οικονομικό έτος 2013 (χρήση 2012) θα επιβληθεί σε όσους επιτηδευματίες, φυσικά ή νομικά πρόσωπα, άσκησαν δραστηριότητα μέσα στη διαχειριστική περίοδο 2012. Από το τέλος επιτηδεύματος γλιτώνουν μόνοι όσοι έχουν υποβάλει δήλωση διακοπής εργασίας στην Εφορία, ακόμη και αν αυτή υποβλήθηκε εκπρόθεσμα.



Η εισφορά αλληλεγγύης θα επιβληθεί φέτος στα επιδόματα που καταβάλλονται σε ανέργους, ανάπηρους, πολύτεκνους και χαμηλοσυνταξιούχους

## ΑΠΟΨΗ



του ΓΙΩΡΓΟΥ ΑΥΤΙΑ

### Ο πρωθυπουργός και οι 10 υπουργοί που θα σηκώσουν το μεγαλύτερο βάρος

Κατ' αρχάς: Παρέμειναν ακλόνητοι όλοι οι υπουργοί που ήθελε η Τρόικα! Πλέον εργασιακά, ασφαλιστικά, απολύσεις, νέος φόρος ακινήτων, κλείσιμο φορέων Δημοσίου και κλείσιμο της τρύπας του προϋπολογισμού τα πρώτα άμεσα θέματα! Η Τρόικα θέλει μισθούς χωρίς νόμο, δηλαδή με Υπουργική Απόφαση. Στην ίδια στζέντα οι τροϊκανοί ζητούν τώρα να λυθεί το πρόβλημα της ανταπογράφησης και των ασφαλιστικών ταμείων, των οποίων οι μειώσεις συντάξεων είναι θέμα χρόνου.

Στο υπουργείο Οικονομικών το κλείσιμο της νέας τρύπας στα έσοδα και ο φόρος ακινήτων κυριαρχούν. Αν δεν υπάρξει λύση τότε θα έχουμε ξανά τον φόρο ακινήτων μέσω ΔΕΗ. Την ίδια ώρα έλλειμμα 1,2 δισ. ευρώ παρουσιάζει, τον Απρίλιο του 2013, το ισοζύγιο τρεχουσών συναλλαγών, σύμφωνα με στοιχεία της Τραπεζής της Ελλάδος. Το έλλειμμα του Απριλίου είναι μεγαλύτε-

ρο κατά 242 εκατ. ευρώ (ή 25,6%) σε σύγκριση με εκείνο του Απριλίου του 2012. Το έλλειμμα του εμπορικού ισοζυγίου αυξήθηκε κατά 85 εκατ. ευρώ λόγω της αύξησης του ελλείμματος εκτός καυσίμων, ενώ οι καθαρές πληρωμές για καύσιμα μειώθηκαν κατά 90 εκατ. ευρώ.

Η ανεργία προκαλεί ζήλη και σύριο ο υπουργός Εργασίας μεταβαίνει με τον πρωθυπουργό στο Βερολίνο στο πλαίσιο της προετοιμασίας της Συνόδου Κορυφής του Ιουλίου για την ανεργία.

Να δούμε, όμως, τα πρόσωπα κλειδιά και τα προβλήματα:

**1. Πρωθυπουργός: Αντώνης Σαμαράς**  
Στόχος του να κινήσει την οικονομία, να έρθουν επενδύσεις, να συντονίσει τη Δημόσια Διοίκηση, να στηρίξει τη χώρα και να απαντήσει στη βάση της Νέας Δημοκρατίας γιατί έφερε το ΠΑΣΟΚ στην κυβέρνηση από την πίσω πόρτα.

**2. Αντιπρόεδρος και υπουργός**

**Εξωτερικών: Ευάγγελος Βενιζέλος**

Είναι μεγάλη επιτυχία το ότι έθεσε επί ίσους όρους το πολιτικό παιχνίδι και του βγήκε. Η Σύνοδος Κορυφής θα είναι το ζητούμενο για τον ίδιο. Πάντως το κόμμα του θα δοκιμαστεί ιδιαίτερα.

**3. Υπουργείο Οικονομικών: Πάννης Στουρνάρας**

Φόροι, έσοδα, επενδύσεις το τεράστιο στοίχημα. Για το θέμα των φόρων η Ένωση Ελληνικού Εμπορίου τονίζει: «Οι μικρομεσαίοι έμποροι είναι αποφασισμένοι να συνδράμουν στην πάταξη της φοροδιαφυγής, στον βαθμό όμως που η επιβλητένη φορολογία κινείται σε κοινωνικά ανεκτά επίπεδα και δεν οδηγεί στην υπερφορολόγηση. Για την επίλυση του φορολογικού ζητήματος απαιτείται η κυβέρνηση να αντιληφθεί την κοινωνία ως σύμμαχο και όχι ως εχθρό».

**4. Υπουργείο Διοικητικής Μεταρρύθμισης και Ηλεκτρονικής**

**Διακυβέρνησης: Κυριάκος Μητσοτάκης**

Θα πρέπει να προσέξει πολύ. Έχει τεράστιο έργο, θα πάρει στις πλάτες του το τεράστιο θέμα των απολύσεων.

**5. Υπουργείο Εσωτερικών: Πάννης Μιχαλάκης**

Το θέμα των οικονομικών των δήμων θα είναι το κυρίαρχο θέμα. Επίσης έρχονται δημοσκόπες εκλογές και τα προβλήματα θα είναι πολλά.

**6. Υπουργείο Ανάπτυξης και Ανταγωνιστικότητας: Κωστής Χατζηδάκης**

Κάποτε αυτό το υπουργείο πρέπει να πάρει μπροστά. Προσπαθεί ο κ. Χατζηδάκης, αλλά φαίνεται ότι παρά τη βοήθεια πολλών παραγόντων θα έχει δυσκολίες.

**7. Υπουργείο Περιβάλλοντος, Ενέργειας και Κλιματικής Αλλαγής Υπουργός: Πάννης Μανιάτης**  
Έχει μπροστά του το μέγα θέμα της ΑΟΖ. Πρέπει να πετύχει οπωσδήποτε.

**8. Υπουργείο Εργασίας, Κοινωνικής Ασφάλισης και Πρόνοιας Υπουργός: Πάννης Βρούτσος**

Έχει τεράστιο έργο! Ανεργία, μισθοί, συντάξεις, ελλείμματα Ταμείων. Όλα αυτά κυριαρχούν. Αν πετύχει έχει καλώς. Αν όχι, καθήκαμε!

**9. Υπουργείο Υγείας: Άδωνις Γεωργιάδης**

Είναι απίστευτα δύσκολο αυτό το υπουργείο. Θα βρει βουνά προβλημάτων. Αν τα καταφέρει, τότε θα δικαιώσει και τον ίδιο τον εαυτό του αλλά και τον Σαμαρά.

**10. Υπουργείο Δικαιοσύνης, Διαφάνειας και Ανθρωπίνων Δικαιωμάτων: Χαράλαμπος Αθανασίου**

Ο δικαστής θα έχει τεράστιο έργο. Είναι εργατικός και επίμονος. Όλοι ελπίζουν ότι θα τα καταφέρει.

**11. Υφυπουργός Δημόσιας Ραδιοτηλεόρασης: Παντελής Καμής**  
Το βουνό των προβλημάτων που προκλήθηκαν πρέπει να λύσει ο νέος υπουργός. Δύσκολο το έργο



## Κοντά στους Πολύτεκνους

### FRIESLANDCAMPINA

**HELLAS.** Η FrieslandCampina συμμετείχε ενεργά στον εορτασμό της Παγκόσμιας Ημέρας Γάλακτος που έχει οριστεί η 1η Ιουνίου. Στην Ελλάδα, η FrieslandCampina Hellas ξεκίνησε στις 29 Μαΐου στη σελίδα της [www.facebook.com/NOYNOY](http://www.facebook.com/NOYNOY), gr μία διαδραστική εφαρμογή, μέσω της οποίας οι επισκέπτες είχαν τη δυνατότητα να βλέπουν τη λέξη «Γάλα» γραμμένη σε πολλές γλώσσες του κόσμου. Μέχρι και την 1η Ιουνίου, για κάθε μία συμμετοχή, η εταιρεία συνεισέφερε μία συσκευασία γάλακτος NOYNOY Εβαπορέ στην Ανώτατη Συνομοσπονδία Πολυτέκνων Ελλάδας (ΑΣΠΕ), συγκεντρώνοντας με την ενεργό συμμετοχή του κοινού πάνω από 3.400 κουτιά γάλακτος.

