



Τα μαθήματα-κλειδιά στα οποία πρέπει να ριξουν βάρος οι υποψήφιοι!

ΤΑ ΜΑΘΗΜΑΤΙΚΑ, η Φυσική, τα Αρχαία Ελληνικά Κατεύθυνσης και η Ιστορία Γενικής Παιδείας είναι τα μαθήματα-κλειδιά για την επιτυχία στις πανελλαδικές εξετάσεις, όπως έχει αποδείξει η πείρα. Πρόκειται για μαθήματα τα οποία κάθε χρόνο δυσκολεύουν τους υποψηφίους και ως εκ τούτου σε αυτά θα πρέπει να ριξουν βάρος οι διαγωνιζόμενοι στις τελευταίες επαναλήψεις πριν ριχτούν στη μάχη των εξετάσεων. Από την άλλη πλευρά, αυτά είναι και τα μαθήματα που μπορούν να κάνουν τη διαφορά (αφού πολλαπλασιάζονται με συντελεστή) ανεβάζοντας σημαντικά τον μέσο όρο του υποψηφίου. Πρακτικά αυτό σημαίνει ότι από την επίδοσή τους θα έχουν σε αυτά θα εξαρτηθεί και η τελική βαθμολογία που θα συγκροτηθεί.

και σαφώς πιο ενθαρρυντικά, καθώς περίπου τρεις στους 10 μαθητές δεν πιάνουν τη βάση. Σε μάθημα-παγίδα έχει εξελιχθεί, όμως, τα τελευταία χρόνια η Βιολογία, γεγονός που πρέπει να αφυπνίσει τους υποψηφίους, δεδομένου ότι κάθε έτος αυξάνεται η δυσκολία των θεμάτων. Ως αποτέλεσμα, τουλάχιστον το 30% με 45% να τα «βρίσκει σκούρα».

Όσον αφορά τις Αρχές Οικονομικής Θεωρίας, μάθημα στο οποίο εξετάζονται όσα παιδιά διεκδικούν μία θέση στα οικονομικά τμήματα του 5ου Επιστημονικού Πεδίου, τίποτα δεν είναι σίγουρο. Το εν λόγω μάθημα έχει αυξημένο συντελεστή βαρύτητας και κατά καιρούς έχει «κάψει» τους υποψηφίους λόγω των δύσκολων θεμάτων που έχουν επιλεγεί από την εξεταστική επιτροπή. Χαρακτη-



Τα στατιστικά στοιχεία αναδεικνύουν τα Μαθηματικά και τη Φυσική Τεχνολογικής Κατεύθυνσης σε μαθήματα «αγκάθια». Σχεδόν κάθε χρόνο ποσοστό μεγαλύτερο του 70% γράφει κάτω από τη βάση. Ανάλογη είναι η εικόνα και στην Ιστορία Γενικής Παιδείας που, όχι αδικώς, έχει επανειλημμένα χαρακτηριστεί βατερλό για τους εξεταζόμενους, με τα ποσοστά αποτυχίας να ξεπερνούν το 65%. Όσοι μαθητές έχουν επιλέξει τη θεωρητική κατεύθυνση θα πρέπει να προσέξουν τα Αρχαία Ελληνικά, στα οποία ένας στους δύο συστηματικά δεν καταφέρνει να πιάσει το «10».

Καλύτερα είναι τα πράγματα για τους υποψηφίους της Θετικής κατεύθυνσης. Και πάλι, οι δυσκολίες εντοπίζονται στα Μαθηματικά, ωστόσο τα στατιστικά στοιχεία εφ-

ριστικό είναι το γεγονός ότι τα δύο προηγούμενα έτη, περίπου το 30% έγραφε κάτω από «10». Εντούτοις, έχουν υπάρξει και χρονιές που η συντριπτική πλειονότητα των παιδιών πέτυχε υψηλές βαθμολογίες στο αποκαλούμενο και «μάθημα του ύψους ή του βάθους».

Ενδεικτικά, τα μαθήματα που «ξαντάκωσαν» πέτυχε τους υποψηφίους ήταν η Φυσική Τεχνολογικής Κατεύθυνσης, στην οποία το 78% έγραψε κάτω από τη βάση, και η Ιστορία Γενικής Παιδείας, με το 57% να αδυνατεί να πιάσει το «10». Δυσκολίες καταγράφηκαν και στη Φυσική Θετικής Κατεύθυνσης (45% συγκέντρωσε βαθμολογία από 1 έως 9) αλλά και στα Αρχαία Ελληνικά (ένας στους δύο έπιασε βαθμό χαμηλότερο από τη βάση).

Από την
Ευη Πανταζοπούλου
epantazopoulou@dimokratianews.gr

Αντίτροφα μετράνε πλέον οι μέρες για τις φετινές πανελλαδικές εξετάσεις, που ξεκινούν την ερχόμενη Παρασκευή 17 Μαΐου με τη Νεοελληνική Γλώσσα, ενώ τα μαθήματα ολοκληρώνονται την Τετάρτη. Αυλαία θα πέσει στις 31 του μήνα με το μάθημα των Αρχών Οικονομικής Θεωρίας, ενώ από τις 15 έως τις 22 Ιουνίου οι υποψήφιοι θα εξετάσονται στα ειδικά μαθήματα. Φωτόσο, η αγωνία των υποψηφίων επιτείνεται μετά την απόφαση της Ομοσπονδίας Λειτουργών Μέσης Εκπαίδευσης (ΟΛΜΕ) να προκηρύξει σε απεργία. Με εννέα ψήφους υπέρ και δύο κατά, το συνδικαλιστικό όργανο των καθηγητών οργανώθηκε στις τοπικές ενώσεις 24ωρη απεργία στις 17 Μαΐου, ημέρα έναρξης των πανελλαδικών, και πενήδημερη απεργία από τις 20 έως τις 24 του μήνα.

Τον τελικό λόγο πλέον έχουν οι 85 Ενώσεις Λειτουργών Μέσης Εκπαίδευσης (ΕΛΜΕ), οι οποίες θα προχωρήσουν σε γενικές συνελεύσεις την Τρίτη, ενώ την Τετάρτη θα συγκληθεί η Ολομέλεια των προέ-

Πανελλαδικές σε κλίμα πολέμου!

Από την ψήφο των 85 ΕΛΜΕ εξαρτάται η τύχη τους! Όπως όλα δείχνουν, θα διεξαχθούν με επιστρατευμένους καθηγητές την ερχόμενη Παρασκευή 17 Μαΐου

δρων προκειμένου να ανακοινωθούν τα κατά τόπους αποτελέσματα σχετικά με την επικύρωση της κινητοποίησης. Από την πλευρά τους, τόσο το υπουργείο Παιδείας όσο και η κυβέρνηση έχουν διαμηνύσει ότι δεν θα επιτρέψουν να διαχθούν στον αέρα οι πανελλαδικές.

Μονόδρομος

Όπως όλα δείχνουν, μοναδική λύση για την ομαλή και έγκαιρη διεξαγωγή των εξετάσεων είναι η επιστράτευση, στην οποία στρέφεται και το υπουργείο Παιδείας. Μάλιστα, την Παρασκευή ο υπουργός Κωνσταντίνος Αρβανιτόπουλος συναντήθηκε εσπευσμένα με τον πρωθυπουργό, προκειμένου να τον ενημερώσει για την τροπή που έλαβαν τα πράγματα με την κινητοποίηση της ΟΛΜΕ.

Στη συνάντηση συζητήθηκε και η επικείμενη επιστράτευση των καθηγητών εφόσον οι τοπικές ενώσεις εγκρίνουν την απεργία.

Ετσι, αν ξεπεραστεί ο σκόπελος της εξαγγελθείσας απεργίας των καθηγητών κατά τη διάρκεια των πανελλαδικών εξετάσεων, τα αποτελέσματα αναμένεται να εκδοθούν έως τα τέλη του επόμενου μήνα και αμέσως μετά οι επιτυχόντες θα κληθούν να συμπληρώσουν και να υποβάλουν το μηχανογραφικό τους δελτίο.

Υπενθυμίζεται ότι φέτος τα παιδιά θα απηκρίσουν ένα εντελώς διαφορετικό μηχανογραφικό, όπως αυτό προέκυψε μετά τις συζητήσεις και τις καταργήσεις Τμημάτων στο πλαίσιο του σχεδίου «Αθηνά». Οι επαναληπτικές πανελλαδικές εξετάσεις, για

τις οποίες εξεταστικά κέντρα έχουν οριστεί μόνο σε Αθήνα και Θεσσαλονίκη, είναι προγραμματισμένες να ξεκινήσουν στις 8 Ιουνίου και θα διαρκέσουν έως τις 15 του ίδιου μήνα. Εκτός από όποιο, τα αποτελέσματα θα ανακοινωθούν το αργότερο έως τις αρχές Ιουλίου και αμέσως μετά οι υποψήφιοι θα κληθούν να συμπληρώσουν και να υποβάλουν το μηχανογραφικό τους δελτίο. Όσον αφορά τον αριθμό των εισακτέων, στελέχη του υπουργείου Παιδείας εκτιμούν ότι δεν θα απέχει ιδιαίτερα από τον περινό, εντούτοις θα υπάρχουν ανακατατάξεις στην κατανομή των επιτυχόντων ανά σχολή. Ειδικότερα προβλέπεται αύξηση των προσφερόμενων θέσεων σε Θετικά και Τεχνολογικά Τμήματα και μείωση στα Θεωρητικά.

«Κουτσουρεμένο» (κατά 129 σχολές και τμήματα) θα είναι φέτος το νέο μηχανογραφικό



Επιστημονικό Πεδίο	Τμήματα ΑΕΙ	Τμήματα ΤΕΙ
1ο (Ανθρωπιστικών, Νομικών και Κοινωνικών Επιστημών)	106	12
2ο (Θετικών Επιστημών)	90	16
3ο (Επιστημών Υγείας)	25	31
4ο (Τεχνολογικών Επιστημών)	79	91
5ο (Επιστημών Οικονομίας και Διοίκησης)	37	31

κάρουν τις έδρες τους για να μη βρεθούν προ δυσάρεστων εκπλήξεων. Τέλος, όσοι υποψήφιοι προσβλέπουν στο να επωφεληθούν από τη φοιτητική μέριμνα του τμήματος, στο οποίο θα εισαχθούν, καλό θα είναι να ενημερωθούν για τις δυνατότητες του ιδρύματος. Γιατί, ακόμη και αν πληρούν τις προϋποθέσεις για να χαρακτηριστούν δι-

καιούχοι, είναι πολύ πιθανό το ΑΕΙ ή το ΤΕΙ που θα επιλέξουν να μην μπορεί να τους προσφέρει κυρίως δωρεάν στέγαση λόγω υπερπληθυσμού φοιτητών ή περιορισμένου αριθμού κλινών.

Ιδιαίτερα προσεκτικοί θα πρέπει να είναι οι υποψήφιοι που ενδιαφέρονται για τις Αστυνομικές Σχολές, καθώς θα τις βρουν στο

«ΚΟΥΤΣΟΥΡΕΜΕΝΟ» κατά 129 τμήματα και σχολές θα είναι το νέο μηχανογραφικό δελτίο που θα κληθούν να συμπληρώσουν και να υποβάλουν οι διαγωνιζόμενοι στις φετινές πανελλαδικές εξετάσεις. Συνολικά θα πρέπει να επιλέξουν ανάμεσα σε 405 πανεπιστημιακά και τεχνολογικά τμήματα, τα οποία συνεχίζουν να λειτουργούν μετά την ανασυγκρότηση του ακαδημαϊκού χάρτη.

Κατά τη μελέτη του μηχανογραφικού, οι υποψήφιοι καλούνται να «έχουν τα μάτια τους δεκατέσσερα» στα τμήματα εκείνα που χωρίζονται σε δύο ή περισσότερες κατευθύνσεις (κάθε κατεύθυνση αποτελεί τμήμα που συγχωνεύθηκε ή καταργήθηκε). Σημειώνεται ότι για όσα παιδιά εισαχθούν σε αυτά, όταν αποφοιτήσουν, στο πτυχίο τους θα αναγράφεται τόσο το τμήμα όσο και η κατεύθυνση που θα επιλέξουν να ακολουθήσουν.

Η έδρα

Ακόμη πιο σημαντική δεδομένης της οικονομικής κρίσης που έχει πλήξει τις ελληνικές οικογένειες, είναι η έδρα του τμήματος, στο οποίο επιθυμούν να φοιτήσουν οι επιτυχόντες. Στο φετινό μηχανογραφικό δεν είναι λίγες οι περιπτώσεις που η έδρα του ιδρύματος είναι διαφορετικά από αυτήν του τμήματος, ωστόσο αναγράφονται και οι δύο ξεκάθαρα.

Ετσι, όσα παιδιά, κυρίως αυτά που ζυγνέ στην περιφέρεια, ενδιαφέρονται για τις σχολές που βρίσκονται σε κοντινή απόσταση από τον τόπο κατοικίας τους, ας διπλοσε-

1. ΠΑΝΕΛΛΑΔΙΚΕΣ ΣΕ ΚΛΙΜΑ ΠΟΛΕΜΟΥ!

Μέσο: ΚΥΡΙΑΚΑΤΙΚΗ ΔΗΜΟΚΡΑΤΙΑ

Ημ. Έκδοσης: . . . 12/05/2013 Ημ. Αποδελτίωσης: . . . 12/05/2013

Σελίδα: 41

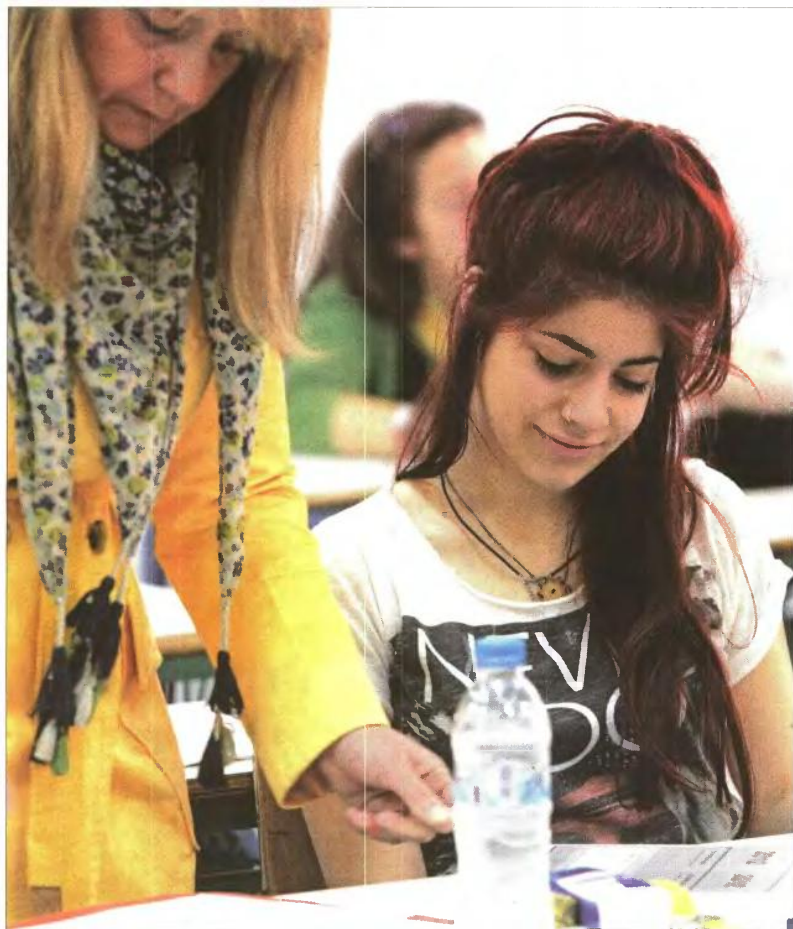

Με αγωνία περιμένουν οι υποψήφιοι των πανελλαδικών τις εξετάσεις για τις φετινές εξετάσεις

μηχανογραφικό δελτίο αλλά, αν εισαχθούν, θα φοιτήσουν σε αυτές σε δύο χρόνια και όχι από την επόμενη ακαδημαϊκή χρονιά. Συγκεκριμένα, η Σχολή Αοστφυλάκων και η Σχολή Αξιωματικών της Ελληνικής Αστυνομίας θα παραμείνουν κλειστές τα επόμενα δύο χρόνια και θα ανοίξουν ξανά τις πόρτες τους για τους επιτυχόντες το 2015-2016.

Όμως διπλά θα πρέπει να το σκεφτούν και όσοι επιθυμούν να φοιτήσουν στις Στρατιωτικές Σχολές, καθώς το υπουργείο Αμυνας «βάζει μαχαίρι» στον αριθμό των εισακτέων μειώνοντας τις προσφερόμενες θέσεις κατά 30%. Αυτό πρακτικά σημαίνει ότι ο ήδη αυξημένος ανταγωνισμός θα εκτοξευθεί στα ύψη, όπως επίσης και οι βάσεις των σχολών αυτών.

Πάντως, σύμφωνα με πληροφορίες από το υπουργείο Παιδείας, ο αριθμός των εισακτέων θα παραμείνει στα περσινά επίπεδα, ενώ για την απόφαση αυτή ελήφθη υπόψη και η άποψη που εξέφρασαν οι πρυτανικές αρχές των ιδρυμάτων. Πηγές από το υπουργείο αποκαλύπτουν ότι φέτος θα δοθεί έμφαση στις θετικές επιστήμες και τις τεχνολογικές σχολές και προφανώς θα αυξηθούν οι προσφερόμενες θέσεις σε αυτές. Στον αντίποδα, στις θεωρητικές σχολές και, ειδικά στις παιδαγωγικές, θα υπάρξει μείωση του αριθμού των εισακτέων, καθώς το υπουργείο σημειώνει ότι λόγω του περιορισμού των προσλήψεων στη δημόσια εκπαίδευση δεν θα υπάρξει απορρόφηση των αποφοίτων.

Για τις ειδικές κατηγορίες

ΚΑΙ τη φετινή χρονιά, όπως και τις προηγούμενες, το υπουργείο Παιδείας έχει λάβει μέριμνα για τους υποψηφίους που υπάρχουν στις ειδικές κατηγορίες (τρίτεκνοι, πολύτεκνοι, κοινωνικά κριτήρια), καθώς θα διεκδικήσουν επιπλέον θέσεις επί του συνόλου των εισακτέων.

Ηλικιακό και εισοδηματικό όριο εξακολουθεί να μην υπάρχει για τα παιδιά της κατηγορίας αυτής, ωστόσο παραμένει άγνωστο αν οι επιτυχόντες της επόμενης ακαδημαϊκής χρονιάς θα έχουν δικαίωμα μετεγγραφής, όπως συνέβη για τους εισακτέους των περσινών πανελλαδικών εξετάσεων.

Προς το παρόν, ο θεσμός των μετεγγραφών επανήλθε μόνο για όσους εισήχθησαν τον περασμένο Σεπτέμβριο σε ΑΕΙ και ΤΕΙ, ωστόσο ο υπουργός Παιδείας Κωνσταντίνος Αρβανιτόπουλος έχει αφήσει ανοιχτό το ενδεχόμενο να επεκταθεί.

Η επηλογή

Για τον λόγο αυτό οι υποψήφιοι των ειδικών κατηγοριών θα πρέπει να συμπληρώσουν το μηχανογραφικό τους και να επιλέξουν τις σχολές της προτίμησής τους χωρίς να υπολογίζουν σε μετεγγραφή. Όμως προτού φτάσουν στη διαδικασία του μηχανογραφικού, όσοι υποψήφιοι εμπίπτουν στις ειδικές κατηγορίες θα πρέπει να προσκομίσουν τα σχετικά δικαιολογητικά, ώστε να

μπορούν να επαφελθούν των ευνοϊκών ρυθμίσεων που έχει θεσπίσει το υπουργείο Παιδείας.

Μαθητές που προέρχονται από τρίτεκνες ή πολύτεκνες οικογένειες καλούνται μαζί με τη σχετική αίτηση να υποβάλουν πιστοποιητικό οικογενειακής κατάστασης. Υποψήφιοι που πληρούν τα κοινωνικά κριτήρια (έχουν αδερφό ή αδερφή σε προπτυχιακό επίπεδο σπουδών) πρέπει να υποβάλουν βεβαίωση του τμήματος, στο οποίο φοιτά ο αδερφός ή η αδερφή τους.

Διευκόλυνση

Σημειώνεται ότι το υπουργείο Παιδείας αποφάσισε να διευκολύνει τους υποψηφίους που ανήκουν στις ειδικές κατηγορίες, παρατείνοντας την προθεσμία για την απόκτηση του κωδικού ασφαλείας που είναι απαραίτητος για τη συμπλήρωση και υποβολή του μηχανογραφικού δελτίου. Αποκλειστικά και μόνο για όσους ανήκουν στις ειδικές κατηγορίες και προκειμένου να καταφέρουν να συγκεντρώσουν τα απαραίτητα δικαιολογητικά, η προθεσμία για την προμήθεια του κωδικού ασφαλείας διεκόπη πριν από το Πάσχα και θα ξεκινήσει εκ νέου τη Δευτέρα 3 Ιουνίου.

Οι μαθητές έχουν το δικαίωμα να προσκομίσουν στα λυκεία τους τις απαιτούμενες βεβαιώσεις έως και την Παρασκευή 28 του επόμενου μήνα.

Τα μυστικά και τα κόλπα για διάβασμα χωρίς άγχος και βαθμούς στο γραπτό

ΣΤΗΝ τελική ευθεία βρίσκονται οι υποψήφιοι, οι οποίοι -σύμφωνα με το πρόγραμμα και εφόσον δεν υπάρξουν ανατροπές με τις απεργιακές κινητοποιήσεις- την ερχόμενη Παρασκευή θα καθίσουν στα θρανία για να διεκδικήσουν μία θέση σε κάποιο ίδρυμα της Τριτοβάθμιας Εκπαίδευσης. Στις λίγες ημέρες που απομένουν έως τις εξετάσεις, οι ειδικοί συνιστούν ψυχραιμία ενώ βροντοφωνάζουν «όχι στο άγχος». Μπορεί να αποτελει κλισιέ, είναι όμως αποδεδειγμένα η πιο αποτελεσματική συνταγή για να πετύχουν οι μαθητές τον στόχο τους, ενώ επισημαίνουν με νόημα ότι «η επανάληψη μήτηρ πάσης μαθήσεως». Αυτό ακριβώς συμβουλεύει τους υποψηφίους ο φιλόλογος Γεράσιμος Σαμιώτης, ώστε να αποδώσουν τα μέγ-

επανάληψη. «Οχι απλώς δεν θα βοηθηθούν, αλλά θα χάσουν δυνάμεις, αφού όταν θα έρθει η ώρα να γράψουν, θα έχουν κουράσει το μυαλό τους» υποστηρίζει. Και συνεχίζει: «Αυτό που θα τους φανεί χρήσιμο είναι κάποιος μικρός όγκος σημειώσεων, στον οποίο θα μπορούσαν να ρίξουν μια ματιά, κυρίως για να αισθανθούν ασφάλεια».

Όμως τελικά η πιο μεγάλη ώρα είναι αυτή της εξέτασης. «Είναι η ώρα που ο υποψήφιος με αυτοπεποίθηση πρέπει να δώσει τον καλύτερο εαυτό του χωρίς πανικό, άγχος και φόβο» αναφέρει ο φιλόλογος. Σύμφωνα με τον ίδιο, η προσεκτική ανάγνωση των θεμάτων είναι το κλειδί της επιτυχίας, προκειμένου να κατανοήσει ο μαθητής σε τι ακριβώς του ζητείται να απαντήσει. «Δυστυχώς, δεν είναι λίγες



Όπως όλα δείχνουν, οι φετινές πανελλαδικές θα γίνουν υπό αντίξοες συνθήκες

στα. Τόσο κατά τα τελευταία εικοσιτετράωρα πριν από τις πανελλαδικές όσο και κατά τη διάρκεια αυτών, ο κ. Σαμιώτης εφιστά την προσοχή στους διαγωνιζομένους «να μην πέσουν με τα μούτρα» στο διάβασμα.

Όπως εξηγεί στην «κυριακάτικη δημοκρατία», θα πρέπει «με πρόγραμμα και μεθοδικότητα να κάνουν επανάληψη στην εξεταστέα ύλη που θεωρούν ότι τους έχει δυσκολέψει». Ο ίδιος αποτρέπει τους μαθητές από το να επιχειρήσουν να ξαναδιαβάσουν το σύνολο της ύλης, καθώς «κάτι τέτοιο είναι ανέφικτο και θα προκαλέσει πανικό».

Ο κ. Σαμιώτης δηλώνει αντίθετος και με το «κακό συνήθειο», όπως το χαρακτήριζε, που υποθετούν πολλά παιδιά να ξηπουν αρκετές ώρες νωρίτερα την ημέρα της εξέτασης για να κάνουν

οι φορές που από κεκτημένη ταχύτητα και ελλιπή ανάγνωση των θεμάτων, τα παιδιά χάνουν βαθμούς, καθώς δίνουν διαφορετικές απαντήσεις, ενώ ξέρουν τις σωστές» σχολιάζει.

Αφού, λοιπόν, ο διαγωνιζόμενος διαβάσει αρκετές φορές τα θέματα και τα κατανοήσει πλήρως, απαραίτητος κανόνας είναι ότι ξεκινάει να απαντά στις ερωτήσεις που είναι σίγουρος ότι κατέχει, γεγονός που θα του εξοικονομήσει χρόνο.

Θέματα των οποίων τις απαντήσεις δεν γνωρίζει ή για τις οποίες δεν είναι σίγουρος, ο κ. Σαμιώτης υποδεικνύει τη σημασία μιας καταγραφομένης κόλλας, η οποία μπορεί να δώσει «έξτρα πόντους».

2. ΕΠΙΔΟΜΑ «ΑΝΑΣΑ» ΓΙΑ 400.000 ΟΙΚΟΓΕΝΕΙΕΣ

Μέσο: REAL NEWS_REAL MONEY

Ημ. Έκδοσης: . . . 12/05/2013 Ημ. Αποδελτίωσης: . . . 12/05/2013

Σελίδα: 1



Αρχίζει η καταβολή του επιδόματος στήριξης τέκνων.

Τι προβλέπει η απόφαση του υπουργού Εργασίας

Με καθυστέρηση έξι μηνών η κυβέρνηση τείνει κείρα βοήθειας σε 400.000 οικογένειες. Όπως αποκαλύπτει η Real money, στα συρτάρια του υπουργού Εργασίας Γιάννη Βρούτση είναι έτοιμη η υπουργική απόφαση ενεργοποίησης της καταβολής του ενιαίου επιδόματος στήριξης τέκνων και του ειδικού επιδόματος σε τρίτεκνες και πολύτεκνες οικογένειες. Η υποβολή δηλώσεων λήψης των επιδομάτων αναμένεται να ξεκινήσει στις 15 Μαΐου.

Η μικρή οικονομική ενίσχυση του επιδόματος των 40 ευρώ μηνιαίως ανά παιδί θα καταβάλλεται με αυστηρά εισοδηματικά κριτήρια, κλιμακωτά και θα έχει αναδρομική ισχύ από την 1η Ιανουαρίου. Σημειώνεται ότι το επίδομα για πρώτη φορά θα καταβληθεί και σε οικογένειες με 1 ή 2 παιδιά.

Το ενιαίο επίδομα στήριξης τέκνων θα καταβάλλεται ανά τρίμηνο, με πίστωση σε τραπεζικό λογαριασμό του δικαιούχου την τε-

Επίδομα «ανάσα» για 400.000 οικογένειες

λευταία εργάσιμη ημέρα κάθε ημερολογιακού τριμήνου, ενώ το ειδικό επίδομα για τρίτεκνες και πολύτεκνες οικογένειες θα καταβάλλεται σε τρεις δόσεις.

Οι δυνητικοί δικαιούχοι θα πρέπει οπωσδήποτε να υποβάλουν ηλεκτρονικά τη φορολογική τους δήλωση, η οποία θα συνοδεύεται κι από ένα καινούργιο έγγραφο, το Α21, στο οποίο θα συμπληρώνουν τα στοιχεία των παιδιών τους. Στη συνέχεια θα γίνεται εκκαθάριση από το ΚΕΠΥΟ στον ΟΓΑ και ο οργανισμός

με τη σειρά του θα πιστώνει τους τραπεζικούς λογαριασμούς των δικαιούχων. Σημειώνεται ότι η καταβολή των επιδομάτων θα διακόπτεται την 1η Ιανουαρίου κάθε έτους, προκειμένου να ελεγχθεί το εισόδημα των δικαιούχων του προηγούμενου έτους. Η «R» αποκαλύπτει τους όρους και τις προϋποθέσεις λήψης των επιδομάτων στα 10 άρθρα της υπουργικής απόφασης.



ΟΙΚΟΝΟΜΙΑ

Σε 400.000 οικογένειες

ΕΝΙΑΙΟ ΕΠΙΔΟΜΑ ΣΤΗΡΙΞΗΣ ΤΕΚΝΩΝ ΚΑΙ ΕΙΔΙΚΟ ΕΠΙΔΟΜΑ ΤΡΥΤΕΚΝΩΝ ΚΑΙ ΠΟΛΥΤΕΚΝΩΝ														
ΜΕ ΔΥΟ ΓΟΝΕΙΣ			Ισοδύναμο εισόδημα έως											
Μέλη οικογένειας	Συντελεστές	Σταθμισμένο άθροισμα	6.000 €				12.000 €				18.000 €			
			Φορολογητέο εισόδημα έως	Μηνιαίο ενιαίο επίδομα	Μηνιαίο ειδικό επίδομα	Ετήσιο συνολικό ποσό	Φορολογητέο εισόδημα έως	Μηνιαίο ενιαίο επίδομα	Μηνιαίο ειδικό επίδομα	Ετήσιο συνολικό ποσό	Φορολογητέο εισόδημα έως	Μηνιαίο ενιαίο επίδομα	Μηνιαίο ειδικό επίδομα	Ετήσιο συνολικό ποσό
πατέρας	1													
μητέρα	1/3													
τέκνο 1	1/6	1,50000	9,000	40	0,00	480	18,000	26,67	0,00	320	27,000	13,33	0,00	160
τέκνο 2	1/6	1,66667	10,000	80	0,00	960	20,000	53,33	0,00	640	30,000	26,67	0,00	320
τέκνο 3	1/6	1,83333	11,000	120	125,00	2,940	22,000	80,00	125,00	2,460	33,000	40,00	125,00	1,980
τέκνο 4	1/6	2,00000	12,000	160	166,67	3,920	24,000	106,67	166,67	3,280	36,000	53,33	166,67	2,640
τέκνο 5	1/6	2,16667	13,000	200	208,33	4,900	26,000	133,33	208,33	4,100	39,000	66,67	208,33	3,300

ΜΕ ΕΝΑΝ ΓΟΝΕΑ														
Μέλη οικογένειας			Ισοδύναμο εισόδημα έως											
Μέλη οικογένειας	Συντελεστές	Σταθμισμένο άθροισμα	6.000 €				12.000 €				18.000 €			
			Φορολογητέο εισόδημα έως	Μηνιαίο ενιαίο επίδομα	Μηνιαίο ειδικό επίδομα	Ετήσιο συνολικό ποσό	Φορολογητέο εισόδημα έως	Μηνιαίο ενιαίο επίδομα	Μηνιαίο ειδικό επίδομα	Ετήσιο συνολικό ποσό	Φορολογητέο εισόδημα έως	Μηνιαίο ενιαίο επίδομα	Μηνιαίο ειδικό επίδομα	Ετήσιο συνολικό ποσό
γονέας	1													
τέκνο 1	1/6	1,16667	7,000	40	0,00	480	14,000	26,67	0,00	320	21,000	13,33	0,00	160
τέκνο 2	1/6	1,33333	8,000	80	0,00	960	16,000	53,33	0,00	640	24,000	26,67	0,00	320
τέκνο 3	1/6	1,50000	9,000	120	125,00	2,940	18,000	80,00	125,00	2,460	27,000	40,00	125,00	1,980
τέκνο 4	1/6	1,66667	10,000	160	166,67	3,920	20,000	106,67	166,67	3,280	30,000	53,33	166,67	2,640
τέκνο 5	1/6	1,83333	11,000	200	208,33	4,900	22,000	133,33	208,33	4,100	33,000	66,67	208,33	3,300

Ο ισολόγισμος εισόδημα ορίζεται το ετήσιο οικογενειακό εισόδημα (φορολογητέο εισόδημα) διακεκομμένο με την κλίμακα ισοδυναμίας. Ο ισολόγισμος εισόδημα ορίζεται το σταθμισμένο άθροισμα των μελών της οικογένειας. Ο πρώτος γονέας έχει στάθμη 1, ο δεύτερος γονέας έχει στάθμη 1/3 και κάθε εξαρτώμενο τέκνο έχει στάθμη 1/6. Το ενιαίο επίδομα στήριξης δεν προσμετράται στο καθαρό ετήσιο οικογενειακό εισόδημα και απαλλάσσεται από κάθε φόρο, τέλος, εισφορά ή κράτηση υπέρ του Δημοσίου ή τρίτου.

Επίδομα 40 ευρώ για κάθε παιδί

Θα χορηγείται με αυστηρά εισοδηματικά κριτήρια και θα έχει αναδρομική ισχύ από την 1η Ιανουαρίου

Της **ΑΡΓΥΡΗΣ ΜΑΥΡΟΥΛΗ**
a.mavrouli@realnews.gr

Με καθυστέρηση έξι μηνών αναμένεται να ξεκινήσει από τον Οργανισμό Γεωργικών Ασφαλίσεων η καταβολή του ενιαίου επιδόματος στήριξης τέκνων και του ειδικού επιδόματος σε τρίτεκνες και πολύτεκνες οικογένειες, που αφορά περίπου 400.000 δικαιούχους. Η Real money αποκαλύπτει το πλήρες περιεχόμενο της υπουργικής απόφασης που περιέχει τους όρους και τις προϋποθέσεις χορήγησης των επιδομάτων σε 10 άρθρα.

Η μικρή οικονομική ενίσχυση του επιδόματος των 40 ευρώ τον μήνα ανά παιδί θα καταβάλλεται με αυστηρά εισοδηματικά κριτήρια, κλιμακωτά και θα έχει αναδρομική ισχύ από την 1η Ιανουαρίου.

Το επίδομα για πρώτη φορά θα καταβληθεί και σε οικογένειες με 1 ή 2 παιδιά. Η υποβολή των δηλώσεων λήψης του επιδόματος αναμένεται να ξεκινήσει στις 15 Μαΐου.

Οι δυνητικοί δικαιούχοι οφείλουν να ξέρουν ότι θα πρέπει οπωσδήποτε να υποβάλουν ηλεκτρονικά τη φορολογική τους δήλωση, η οποία θα συνοδεύεται κι από ένα κανονικό έγγραφο, το Α21, το οποίο θα συμπληρώνουν με τα στοιχεία των παιδιών τους. Στη συνέχεια θα γίνεται εκκαθάριση από το ΚΕΠΥΟ στον ΟΓΑ και ο οργανισμός με τη σειρά του θα πιστώνει τους τραπεζικούς λογαριασμούς των δικαιούχων.

Η απόφαση, που παρουσιάζει η «R», προβλέπει:

1. Το ενιαίο επίδομα στήριξης τέκνων καταβάλλεται ανά τρίμηνο, με πίστωση σε τραπεζικό λογαριασμό του δικαιούχου την τελευταία εργάσιμη ημέρα κάθε ημερολογιακού τριμήνου.

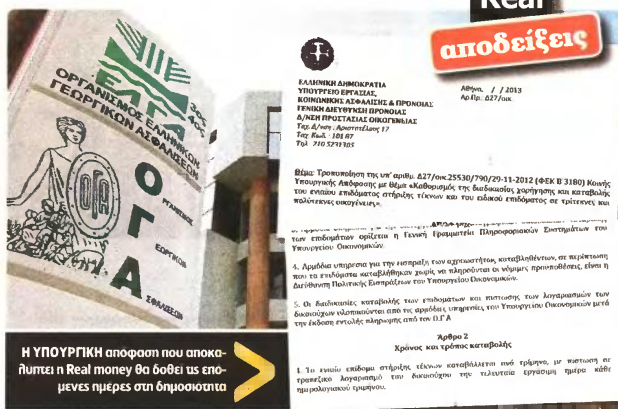

- 2. Η καταβολή του ενιαίου επιδόματος στήριξης τέκνων του πρώτου τριμήνου κάθε έτους θα πραγματοποιείται μαζί με τα επιδόματα του δεύτερου τριμήνου, την τελευταία εργάσιμη ημέρα αυτού.
- 3. Το ειδικό επίδομα για τρίτεκνες και πολύτεκνες οικογένειες καταβάλλεται σε τρεις δόσεις.

Προϋποθέσεις

- 1. Απαραίτητη προϋπόθεση για την καταβολή των επιδομάτων αποτελεί η ηλεκτρονική υποβολή της Δήλωσης Φορολογίας Εισοδήματος (Ε1) του δικαιούχου, μέσω του περιβάλλοντος TAXISnet της Γενικής Γραμματείας Πληροφοριακών Συστημάτων.
- 2. Ο υπόχρεος σε υποβολή της Δήλωσης Φορολογίας Εισοδήματος συμπληρώνει και συνοδεύει το μηχανογραφημένο έντυπο Α21 - αψη-

ση/υπεύθυνη δήλωση για τη χορήγηση των επιδομάτων και το υποβάλλει μέσω του περιβάλλοντος TAXISnet της Γενικής Γραμματείας Πληροφοριακών Συστημάτων.

3. Τα επιδόματα καταβάλλονται σε αυτόν που έχει την κύρια ή αποκλειστική ευθύνη διατροφής των τέκνων, κατόπιν υποβολής αίτησης/υπεύθυνης δήλωσης Α21.

4. Ο δικαιούχος σε κάθε μεταβολή της οικογενειακής κατάστασής του, οφείλει εντός μηνός να υποβάλει ηλεκτρονική αίτηση/δήλωση μεταβολής στη Γενική Γραμματεία Πληροφοριακών Συστημάτων.

Δικαιολογητικά

Ο δικαιούχος οφείλει να υποβάλει, εντός προθεσμίας που θα καθορίζεται με απόφαση του δικηγοτικού του ΟΓΑ, στους ανταποκριτές του ΟΓΑ ή

και σε υπαλλήλους του δήμου, που ορίζονται για τον σκοπό αυτό από τον δήμαρχο, τα κάτωθι δικαιολογητικά, για τα οποία έχει ήδη συμπληρωθεί τα αντίστοιχα πεδία του εντύπου Α21:

- 1. Πιστοποιητικό/ά οικογενειακής κατάστασης από τον δήμο, στο δημοτικό βιβλίο του οποίου είναι εγγεγραμμένα όλα τα μέλη της οικογένειας με κανονική εγγραφή.
- 2. Πιστοποιητικό σπουδών για τέκνα τα οποία μετά τη συμπλήρωση του 18ου έτους της ηλικίας τους φοιτούν στη μέση εκπαίδευση, σε ανώτερο ή ανώτατο εκπαιδευτικό ίδρυμα της Ελλάδας ή αναγνωρισμένο του εξωτερικού, καθώς και σε Ινστιτούτο Επαγγελματικής Κατάρτισης (ΙΕΚ). Εάν πρόκειται για εκπαιδευτικό ίδρυμα χώρας του εξωτερικού, εκτός των χωρών της Ευρωπαϊκής Ένωσης, το πιστοποιητικό σπουδών πρέπει να είναι θεωρημένο από το ελληνικό προξενείο.
- 3. Ιατρική γνωμάτευση του ΚΕΠΑ ή απόφαση Υγειονομικής Επιτροπής του ΙΚΑ για εξαρτώμενο τέκνο που έχει συμπληρώσει το 18ο αλλά όχι το 24ο έτος της ηλικίας του, δεν είναι αποδαστής ή φοιτητής και έχει ποσοστό αναπηρίας 67% και άνω. Τα εν λόγω δικαιολογητικά θα πρέπει να είναι σε ισχύ τη χρονική στιγμή που υποβάλλεται το έντυπο Α21.

Αναστολή καταβολής επιδομάτων

- 1. Την 1η Ιανουαρίου κάθε έτους προκειμένου να ελεγχθεί το εισόδημα που θα δηλωθεί το έτος αυτό.
- 2. Εάν περιέλθουν στον ΟΓΑ στοιχεία από τα οποία προκύπτουν σοβαρές ενδείξεις ότι τα επιδόματα χορηγήθηκαν χωρίς να πληρούνται οι νόμιμες προϋποθέσεις, καθώς και όταν εκκρεμεί δική η οποία έχει σχέση με το εν λόγω δικαίωμα.

3. Η ΕΠΙΣΤΡΟΦΗ ΣΤΗΝ ΟΙΚΟΓΕΝΕΙΑ

Μέσο: ΤΟ ΠΑΡΟΝ

Ημ. Έκδοσης: . . . 12/05/2013 Ημ. Αποδελτίωσης: . . . 12/05/2013

Σελίδα: 14



Η ΕΠΙΣΤΡΟΦΗ ΣΤΗΝ ΟΙΚΟΓΕΝΕΙΑ

Την Κυριακή του Πάσχα δημοσιεύθηκε έρευνα της Κάπα Research για λογαριασμό της εφημερίδας «Το Βήμα της Κυριακής», στην οποία κατά το δημοσίευμα:

«Η οικογένεια, σύμφωνα με τα στοιχεία της έρευνας, είναι ο μοναδικός θεσμός στον οποίο στρέφονται οι Έλληνες όταν αντιμετωπίζουν κάποιο σοβαρό πρόβλημα και χρειάζονται βοήθεια, σε ποσοστό 72,2%».

Κατά την έρευνα: **«Οικογένεια σημαίνει: υποστήριξη και αλληλεγγύη για το 75,3% των ερωτηθέντων, αγάπη (66,1%), ευτυχία (42,6%) και ασφάλεια (42,3%)».**

Φαίνεται ότι, ύστερα από τέσσερις σχεδόν δεκαετίες κατά τις οποίες ο θεσμός της οικογένειας δε-



Του
ΒΑΣΙΛΗ Ν. ΘΕΟΤΟΚΑΤΟΥ
Δικηγόρου, προέδρου της
Ανωτάτης Συνομοσπονδίας
Πολυτέκνων Ελλάδας

χόταν τα πυρά όλων εκείνων που παριστάνουν τους δήθεν προοδευτικούς, οι Έλληνες ξαναγυρίζουμε,

την ώρα της οικονομικής κρίσεως, στις ρίζες μας, στην οικογένεια.

Το ερώτημα, όμως, που τίθεται αμείλικτο είναι: Πόσο ακόμη θα αντέξει η ελληνική οικογένεια; Παλαιότερα, τις δυσκολίες, και μάλιστα τις οικονομικές, τις διαιμοιράζοντο οι γονείς, τα παιδιά, οι θείοι, οι θείες, τα ξαδέλφια. Υπήρχε ένας κόσμος ολόκληρος της στενότερης και της ευρύτερης οικογένειας που πρόσφερε τη βοήθειά του όταν κάποιος βρισκόταν σε δύσκολη θέση. Σήμερα, όμως, ο κόσμος αυτός έχει σμικρύνει, αφού τα παιδιά είναι είδος υπό εξαφάνιση, όπως και τα ξαδέλφια.

Σε λίγα χρόνια ακόμη η κατάσταση θα λάβει δραματικές διαστάσεις, δεδομένου ότι θα κυριαρχούν τα μοναχοπαίδια, αφού οι ελληνικές οικογένειες μένουν στο ένα παιδί και ο δείκτης γεννητικότητας για τις Ελληνίδες είναι κάτω της μονάδας!

Μέσα σ' αυτήν την κατάσταση, με ποιους θα μοιραστούν τα μοναχοπαίδια τις δυσκολίες, και ιδιαίτερα τις οικονομικές; Μοιραίως θα τις αντιμετωπίσουν μόνο τους, αφού δεν θα υπάρχουν αδέρφια. Μου έλεγε ένας φίλος δημοσίας υπάλληλος, ο οποίος έχει τρία παιδιά: «Πρόεδρε, ξέρεις γιατί έκανα και το τρίτο παιδί»; «Γιατί»;, τον ρώτησα. Και η απάντησή του: «Ήθελα, όταν μεγαλώσουν και δημιουργήσουν οικογένειες, να έχουν να λένε ότι έχουν να πάνε σε κάποιον αδελφό τους!». Δείγμα της αλληλεγγύης, της αγάπης και της ευτυχίας, που έδειξε και η έρευνα.

Μέσα σ' αυτήν την οικονομική κρίση, η κυβέρνηση, αντί να θωρακίζει την οικογένεια, το κύτταρο αυτό της κοινωνίας, πράττει το ακριβώς αντίθετο. Με τα φορολογικά νομοσχέδια του υπουργείου Οικονομικών, ευνοεί σκανδαλωδώς τους άγαμους και τους άτεκνους, ενώ πλήττει ανελέητα τις οικογένειες με παιδιά. Ιδιαίτερα δε τις πολύτεκνες οικογένειες, που τις φορολογεί αγρίως, θεωρώντας ότι τα παιδιά αποτελούν τεκμήριο πλουτισμού.

Το μόνο που δεν έχει πράξει ακόμη είναι η επιβολή φόρου για τα παιδιά σε όσους είναι πολύτεκνοι και σε όσους βέβαια έχουν τρία παιδιά! Όλα αυτά γίνονται όταν ο εφιάλτης της υπογεννητικότητας οδηγεί τον Ελληνισμό στο τέλος της Ιστορίας του. Είναι δυνατόν να επιβιώσει μια χώρα όταν το 20% του ελληνικού πληθυσμού αποτελείται από άτομα άνω των 65 ετών, ενώ τα παιδιά ηλικίας μέχρι 14 ετών δεν υπερβαίνουν το 14%;

Συγχρόνως, δε, συντελείται μια αλλοίωση της συνθέσεως του πληθυσμού με την ανεξέλεγκτη είσοδο χιλιάδων λαθρομεταναστών, η οποία συνεκρίζεται χωρίς ανάσχεση και ουδείς γνωρίζει πόσο είναι όλοι αυτοί που διαμένουν στην Ελλάδα.

Όλα αυτά, βέβαια, αφήνουν αδιάφορους τους κυβερνώντες, που προσπαθούν να βολέψουν το σήμερα, ενώ αφήνουν το αύριο για όσους επιζήσουν, οι οποίοι θα αποτελούν πλέον μια μειοψηφία - και μάλιστα γερόντων.

Φαίνεται ότι η ρήση του πρωθυπουργού: «Δεν βλέπετε ότι η Ελλάδα δεν γεννάει, αλλά γερνάει;» έχει τεθεί στο περιθώριο. Με τη θλιβερή αυτή κατάσταση, που δεν διαφαίνεται ελπίδα ανατροπής της, αλήθεια, σε ποια οικογένεια θα αναζητήσουμε στήριγμα; Στην οικογένεια με τα ανύπαρκτα παιδιά ή στην οικογένεια με τα μοναχοπαίδια; Η Ανάσταση του Θεανθρώπου μάς δείχνει τον δρόμο. Η ζωή νίκησε τον θάνατο. Δεν υπάρχει άλλος δρόμος: Πρέπει να πιστέψουμε στην Ανάσταση για να έλθει και η Ανάσταση του Έθνους και της Οικογένειας. Δεν μας έλειψε η ελπίδα.



Ετοιμασίες για επιστράτευση καθηγητών

Σε περίπτωση απεργίας η κυβέρνηση έχει δρομολογήσει τις διαδικασίες ώστε οι Πανελλαδικές να διεξαχθούν κανονικά

Του ΑΠΟΣΤΟΛΟΥ ΛΑΚΑΣ

Στην τελική ευθεία βρίσκεται ο μηχανισμός του υπουργείου Παιδείας για τη διοργάνωση των φετινών πανελλαδικών εξετάσεων που ξεκινούν την προσεχή Παρασκευή, αφού προηγήθηκαν ημέρες έντασης, αγωνίας και πολιτικών αντιπαράθεσεων.

Σύμφωνα με πληροφορίες της «Κ», θα διατεθούν 77.500 θέσεις σε πανεπιστήμια και ΤΕΙ, τις οποίες θα διεκδικήσουν οι περίπου 110.000 υποψήφιοι. Μάλιστα, η κυβέρνηση δεν περιμένει την τελική απόφαση της ΟΛΜΕ εάν οι καθηγητές θα απεργήσουν κατά τη διάρκεια των εξετάσεων. Ελαβε προχθές την απόφαση να προχωρήσει σε ενεργοποίηση των διαδικασιών για πολιτική επιστράτευση των εκπαιδευτικών και από αύριο θα κινηθεί ο σχετικός διοικητικός μηχανισμός (π.χ. Εθνικό Τυπογραφείο), αφού για την αποστολή των φύλλων πορείας στους εκπαιδευτικούς απαιτούνται περί τις τρεις ημέρες. «Είμαστε προετοιμασμένοι ώστε να αποτρέψουμε τον κίνδυνο

λεμής «στη μάχη για το δημόσιο σχολείο και τα αιτήματα των εκπαιδευτικών». Στο πλαίσιο αυτό όλες οι παρατάξεις συμφωνούσαν για απεργία μέσα στις εξετάσεις, πλην των δύο μελών του ΠΑΜΕ (ΚΚΕ) που εκτιμώσε (εγκαίρως) ότι η απεργία κατά τη διάρκεια των εξετάσεων θα προκαλέσει την κοινή γνώμη. Όμως, τα υπόλοιπα 9 μέλη του 11μελούς Δ.Σ. της ΟΛΜΕ συναινούσαν υπέρ της απεργίας με πλέον ένθερμες τις παρατάξεις του ΣΥΡΙΖΑ και τις εξωκοινοβουλευτικές αριστερές. Από την πλευρά τους, τα τέσσερα μέλη της ΔΑΚΕ βρέθηκαν να αναζητούν «μέση λύση», παρότι και ο εκ της ΔΑΚΕ προερχόμενος πρόεδρος της ΟΛΜΕ κ. Νίκος Παπαχρήστος έχει αναγνωρίσει ότι «είναι δεδομένο ότι η κοινωνία θα είναι απέναντί μας». Στο πλαίσιο αυτό πρότειναν οι ίδιοι οι καθηγητές να ψηφίσουν, σε μυστική ψηφοφορία, για την απεργία κατά τη διάρκεια των εξετάσεων. Κάτι που κάνει ιδιαίτερα δύσκολη τη λήψη απόφασης υπέρ της απεργίας αφού έως τώρα η συμμετοχή των καθηγητών δεν ήταν η «παραίτητη» και έτσι σε πολλές περιπτώσεις δεν υπήρξε απόφαση της ΟΛΜΕ για απεργία λόγω έλλειψης απαρτίας στις ΕΛΜΕ (τοπικές ενώσεις). Τελικά, βρέθηκε μια συμβιβαστική λύση και το Δ.Σ. της ΟΛΜΕ αποφάσισε ότι για τη λήψη έγκυρης απόφασης από κάθε ΕΛΜΕ υπέρ ή κατά της απεργίας θα πρέπει να παρίσταται τουλάχιστον το 30% των μελών της ενώσεως.

Η απόφαση, βέβαια, της κυβέρνησης για «δυναμεί επιστράτευση» των εκπαιδευτικών επιτρέπει στους μαθητές να αφοσιωθούν στις τελευταίες επανόληψεις ώστε να είναι πανέτοιμοι στη μάχη για μια θέση στα ΑΕΙ. Πληροφορίες της «Κ» αναφέρουν ότι έπειτα από τα νέα δεδομένα που δημιουργήθηκαν με τον εξορθολογισμό του ακαδημαϊκού χάρτη της χώρας, το λεγόμενο σχέδιο «Αθηνά» 77.500 υποψήφιοι θα πάρουν εισιτήριο για την τριτοβάθμια εκπαίδευση το 2013-2014. Για να καταλήξει το υπ. Παιδείας στον αριθμό των εισακτέων συνυπολόγισε και τις προτάσεις των πρωταρχικών αρχών. Από τις 77.500 θέσεις, οι 62.500 θα δοθούν σε εισακτέους της γενικής σειράς, 9.500 σε υποψήφιους της κατηγορίας του 10% και 5.500 σε υποψήφιους Επαγγελματικών Λυκείων. Στους 62.500 εισακτέους συμπεριλαμβάνονται 650 θέσεις για τους υποψήφιους Εσπερινών Λυκείων, 1.400 θέσεις Στρατιωτικών Σχολών, 440 θέσεις σε Εκκλησιαστικές Σχολές, 70 θέσεις σε Σχολές Τουριστικών Επαγγελματικών και 10.000 θέσεις σε ναυπηγεία και ΤΕΙ για τις ειδικές κατηγορίες, όπως παιδιά τρίτεκνων και πολύτεκνων οικογενειών.

Οι εξετάσεις ξεκινούν παραδοσιακά με το μάθημα της Νεοελληνικής Γλώσσας Γενικής Παιδείας, στο οποίο περιλαμβάνεται και η Εκθεση.



των μαθητών βεθολογήθηκαν με άριστα στην Εκθεση πέρυσι



των μαθητών έγραψαν κάτω από τη βάση στην Εκθεση πέρυσι



2012-2013 2013-2014

405 τμήματα πανεπιστημίων και ΤΕΙ θα περιλαμβάνει το μηχανογραφικό δελτίο, σύμφωνα με το σχέδιο «Αθηνά». Δηλαδή, για το ακαδημαϊκό έτος 2013-2014 θα περιλαμβάνονται 76 τμήματα λιγότερα σε σχέση με τα 481 τμήματα στο περυσινό μηχανογραφικό.

«Ηταν απαράδεκτος πόλεμος νευρών»

Η ηρεμία επανήλθε στο πρόσωπο του 50χρονου Βασίλη και της 18χρονης κόρης του, η οποία διαγιγνίσεται στις Πανελλαδικές Εξετάσεις με στόχο θέση σε μία από τις επτά ιστορικές σχολές των ΑΕΙ, μόλις πληροφορήθηκαν την Παρασκευή από την «Κ» ότι η κυβέρνηση είναι αποφασισμένη να προχωρήσει σε επιστράτευση των καθηγητών. «Η αγωνία μας ήταν μεγάλη. Η στάση της ΟΛΜΕ τάραξε το παιδί. Εδώ και δύο χρόνια μίηκαν σε εντατικούς ρυθμούς μελέτης και πλέον έχουμε περάσει τον αγώνα δρόμου να τελειώσει. Μια πιθανή απεργία και αναβολή της έναρξης των εξετάσεων είναι σαν να έχεις ξεκινήσει την αντίστροφη μέτρηση και κάποιος να σου πει stop - μηδενισμός του χρόνου μετρητού. Πρόκειται για πόλεμο νευρών. Οι εκπαιδευτικοί δεν θα πρέπει να διεκδικούν το αιτήμά τους κρατώντας σε ιδιότυπη ομηρία τους μαθητές τους» είπε στην «Κ» ο 48χρονος Σοφία Λιανόπου, ο οποίος της οποίος συμμετέχει στις Πανελλαδικές Εξετάσεις διεκδικώντας μία θέση στο Οικονομικό Πανεπιστήμιο Αθηνών. Το άγχος του είναι μεγάλο αφού, καθώς ζει στην Αθήνα, επιθυμεί να εισαχθεί σε σχολή της Αττικής ώστε να μην επιβαρύνει την οικογένειά του με τα έξοδα της φοιτητικής μετακίνησης.

Από την άλλη, ορισμένοι γονείς, ενώ συμφωνούν με το δίκαιο των εκπαιδευτικών να απεργούν, συνδέουν την όποια απόφαση της ΟΛΜΕ με τις τρέχουσες συνθήκες που βιώνει η ελληνική κοινωνία. «Δεν μπορεί να εξετάσει το δίκαιο των αιτημάτων των καθηγητών από τη στιγμή που όλη η κοινωνία ζει σε πολύ δύσκολες συνθήκες και όταν η συγκεκριμένη διεκδίκηση γίνεται υπό συνθήκες εκβιασμού» προσθέτει η μητέρα υποψηφίου, κ. Κατερίνα Κορμινιάδη. Βέβαια, υπάρχουν και εκείνοι που θεωρούν ότι οι Πανελλαδικές Εξετάσεις είναι το κορυφαίο στάδιο τεστ αξιοπιστίας του υπουργείου Παιδείας και του εκπαιδευτικού συστήματος και άρα όλοι πρέπει να αναλαμβάνουν τις ευθύνες τους. Όπως τόλμησε στην «Κ» ο 50χρονος Βασίλης, «όλοι οφείλουν να δίνουν το καλύτερο δυνατό για το μέλλον των παιδιών».

Από τους 110.000 υποψηφίους, οι 77.500 θα πάρουν φέτος εισιτήριο για την τριτοβάθμια εκπαίδευση.

να δημιουργηθεί αναστάτωση στις Πανελλαδικές Εξετάσεις. Πρέπει να λάβουμε υπόψη μας ότι εάν ακόμη και μία τοπική ένωση καθηγητών σε όλη τη χώρα, ανέφερε, μιλώντας στην «Κ» υψηλόβαθμο στελέχος του υπουργείου Παιδείας. Το θέμα πυροδοτούσε ένα νέο πολεμικό επεισόδιο στην κεντρική πολιτική σκηνή με την κυβέρνηση να κατηγορεί τον ΣΥΡΙΖΑ που παρείχε ευθέως στήριξη στις κινητοποιήσεις της ΟΛΜΕ.

Ειδικότερα, την προσεχή Τετάρτη θα κριθεί εάν η έναρξη των εξετάσεων θα γίνει ομαλά ή τελικά με επιστράτευση των καθηγητών. Υστερα από θεαλλώδη εικοσιτετράωρα διαβουλεύσεων, η ΟΛΜΕ πρότεινε την κήρυξη απεργίας από την Παρασκευή και είναι οι τοπικές ενώσεις των καθηγητών που θα αποφασίσουν για την τύχη των εξετάσεων. Η τελική απόφαση του Δ.Σ. της ΟΛΜΕ ελήφθη μετά έντονο παρασκηνίο μεταξύ των παρατάξεων, το οποίο θα πρέπει να ερμηνευθεί υπό το πρίσμα του συνεδρίου για την εκλογή νέου Δ.Σ. τον προσεχή Ιούνιο.

Συγκεκριμένα, όλες οι παρατάξεις ήθελαν να εμφανιστούν ετοιμοπό-

ΑΝΑΚΟΙΝΩΣΕΙΣ ΑΠΟΤΕΛΕΣΜΑΤΩΝ

Υποχρεωτικό μάθημα

θα ανακοινωθούν το τρίτο δεκαήμερο του Ιουνίου (πέρυσι ανακοινώθηκαν στις 25/6 και πρόπερι στις 20/6)

Βάσεις εισαγωγής

θα ανακοινωθούν το τρίτο δεκαήμερο του Αυγούστου (πέρυσι ανακοινώθηκαν στις 27/8 και πρόπερι στις 29/8).

ΠΩΣ ΚΑΤΑΝΕΜΟΝΤΑΙ ΤΑ ΤΜΗΜΑΤΑ ΣΤΑ ΠΕΝΤΕ ΕΠΙΣΤΗΜΟΝΙΚΑ ΠΕΔΙΑ

- 1 Ανθρωπιστικές, Νομικές και Κοινωνικές Επιστήμες**
106 τμήματα πανεπιστημίων, 2 τμήματα στρατιωτικών σχολών, 6 τμήματα Εκκλησιαστικών Ακαδημιών, 12 τμήματα ΤΕΙ.
- 2 Θετικές Επιστήμες**
90 τμήματα πανεπιστημίων, 9 στρατιωτικές σχολές, 2 σχολές Εμπορικού Ναυτικού και 16 τμήματα ΤΕΙ.
- 3 Επιστήμες Υγείας**
25 πανεπιστημιακά τμήματα, 5 στρατιωτικές σχολές και 31 τμήματα ΤΕΙ.
- 4 Τεχνολογικές Επιστήμες**
79 τμήματα πανεπιστημίων και πολυτεχνείων, 10 στρατιωτικές σχολές, 2 σχολές Εμπορικού Ναυτικού, 2 τμήματα εκκλησιαστικών ακαδημιών και 91 τμήματα ΤΕΙ.
- 5 Επιστήμες Οικονομίας και Διοίκησης**
37 πανεπιστημιακά τμήματα, 2 στρατιωτικές σχολές, 2 αστυνομικές σχολές, 1 σχολή πυροσβεστικής και 33 τμήματα ΤΕΙ. *

*Αρκετά τμήματα πανεπιστημίων και ΤΕΙ περιλαμβάνονται σε δύο επιστημονικά πεδία.

Τα τμήματα των Πανεπιστημίων και των ΤΕΙ

5. ΗΛΙΔΑ

Μέσο: ΕΡΓΑΣΙΑ ΤΩΡΑ

Ημ. Έκδοσης: . . . 11/05/2013 Ημ. Αποδελτίωσης: . . . 11/05/2013

Σελίδα: 18



ΑΠΟΚΛΕΙΣΤΙΚΟ

ΗΛΙΔΑ

1 Δ

ΔΗΜΟΣ. Εργασία για ένα έτος σε ένα νοσηλευτή (ΠΕ-ΤΕ-ΔΕ) προσφέρει ο Δήμος Ηλίδας, σύμφωνα με το ρεπορτάζ της «Εργασίας Τώρα». Η προκήρυξη θα εγκριθεί από το ΑΣΕΠ τις επόμενες ημέρες και ακολούθως θα δοθεί στη δημοσιότητα. Από τους υποψηφίους θα επιλεγούν όσοι συγκεντρώνουν την υψηλότερη μοριοδότηση, η οποία καθορίζεται με βάση συγκεκριμένα κοινωνικά κριτήρια. Αυτά είναι: χρόνος ανεργίας (έως και 800 μόρια), γονέας ανήλικων τέκνων (30 μόρια για κάθε τέκνο), πολυτεχνική ιδιότητα (έως και 300 μόρια), γονέας ή τέκνο μονογονεϊκής οικογένειας (έως 250 μόρια), βαθμός βασικού τίτλου (έως 380 μόρια) και προϋπηρεσία (έως 420 μόρια). Οι αιτήσεις θα κατατίθενται στη διεύθυνση: Ρ. Φεραίου και Αγ. Τρύφωνα, Τ.Κ. 272 00 Αμολιάδα, υπόψη κ. Ανδριοπούλου.

Μέσο: ΕΡΓΑΣΙΑ ΤΩΡΑ

Ημ. Έκδοσης: . . . 11/05/2013 Ημ. Αποδελτίωσης: . . . 11/05/2013

Σελίδα: 12



Σε μόνιμες θέσεις θα προσληφθεί το νέο προσωπικό

14 προσλήψεις εφοριακών στο υπ. Οικονομικών

Θέσεις εργασίας για ΑμεΑ, πολυτέκνους, τριτέκνους, τέκνα αγωνιστών Εθνικής Αντίστασης και αναπήρων ή θυμάτων πολέμου

Δ Την πρόσληψη 14 εφοριακών (ΠΕ), μέσω ΟΑ-ΕΔ προωθεί το υπουργείο Οικονομικών. Δικαίωμα συμμετοχής στο διαγωνισμό έχουν άτομα που προστατεύονται από το Ν.2643/98. Αναλυτικά η κατανομή των θέσεων, ανά κατηγορία προστασίας, έχει ως εξής: ΑμεΑ 5, Πολυτέκνων 3, Τέκνων αγωνιστών Εθνικής Αντίστασης 1, Τέκνων αναπήρων ή θυμάτων πολέμου 1, Τριτέκνων 4. Οι ενδιαφερόμενοι για τις θέσεις υποχρεούνται να διαθέτουν αντίστοιχο

πτυχίο ΑΕΙ και πολύ καλές γνώσεις αγγλικών. Ο φάκελος με τα δικαιολογητικά περιλαμβάνει: επικυρωμένη φωτοτυπία δύο όψεων αστυνομικής ταυτότητας, φωτοαντίγραφο τίτλου σπουδών, αναγνωρισμένο πτυχίο ξένης γλώσσας, πρόσφατο πιστοποιητικό οικογενειακής κατάστασης, απόφαση πρωτοβάθμιας υγειονομικής επιτροπής αναπηρίας του ΙΚΑ, βεβαίωση επιτροπής του Γενικού Επιτελείου Εθνικής Αμυνας (για τα τέκνα αγωνιστών εθνικής αντίστασης και αναπήρων πολέμου) και υπεύθυνη

δήλωση ότι τα στοιχεία που δηλώνουν είναι ακριβή. Σημειώνεται πως σε περίπτωση που οι τίτλοι σπουδών έχουν αποκτηθεί στο εξωτερικό, απαιτείται πράξη αναγνώρισης από τον κατά περίπτωση αρμόδιο φορέα, (ΔΟΑΤΑΠ κ.λπ.). Οι αιτήσεις υποβάλλονται ταχυδρομικά ή αυτοπροσώπως στη διεύθυνση: Περιφερειακή Διεύθυνση Αττικής και Νήσων του ΟΑΕΔ, Γούναρη 2, Τ.Κ. 174 56 Αλιμος. Η προθεσμία λήγει στις 7 Ιουνίου. Πληροφορίες στο τηλέφωνο 210 9989498.

Αιτήσεις και δικαιολογητικά έως τις 7 Ιουνίου

Η ταυτότητα του διαγωνισμού

ΛΗΓΕΙ 07.06

ΦΟΡΕΑΣ: Υπουργείο Οικονομικών
ΘΕΣΕΙΣ: 14
ΕΙΔΙΚΟΤΗΤΑ: ΠΕ
ΔΙΕΥΘΥΝΣΗ: Γούναρη 2, Τ.Κ. 174 56 Αλιμος
ΤΗΛΕΦΩΝΟ: 210 9989498

Προσόντα

Πτυχίο ΑΕΙ
 Καλή γνώση αγγλικών

Δικαιολογητικά

Φωτοτυπία αστυνομικής ταυτότητας
 Αντίγραφο τίτλου σπουδών
 Πτυχίο ξένης γλώσσας
 Πιστοποιητικό οικογενειακής κατάστασης
 Απόφαση πρωτοβάθμιας υγειονομικής επιτροπής αναπηρίας του ΙΚΑ
 Βεβαίωση Γενικού Επιτελείου Εθνικής Αμυνας
 Υπεύθυνη δήλωση

7. 19 ΘΕΣΕΙΣ ΣΤΟ ΔΗΜΟ ΜΑΡΚΟΠΟΥΛΟΥ

Μέσο: ΕΡΓΑΣΙΑ ΤΩΡΑ

Ημ. Έκδοσης: . . . 11/05/2013 Ημ. Αποδελτίωσης: . . . 11/05/2013

Σελίδα: 11



Δύο νοσοκόμες θα προσλάβει με 8μηνη σύμβαση ο δήμος

19 θέσεις στο Δήμο Μαρκόπουλου

Ζητούνται βοηθοί νοσοκόμων, φύλακες και εργάτες καθαριότητας

Δ αιτήσεις και δικαιολογητικά έως τις 17 Μαΐου δέχεται ο Δήμος Μαρκόπουλου, για τις 19 θέσεις εποχικού προσωπικού. Οι νέοι υπάλληλοι θα υπογράψουν συμβάσεις που θα διαρκέσουν από τέσσερις έως έξι μήνες, ανάλογα με την ειδικότητα. Η κατανομή των θέσεων έχει ως εξής: ΔΕ Βοηθών νοσοκόμων 2, ΔΕ Εισπρακτόρων-Διαχειριστών 3, ΔΕ Εισπρακτόρων-Χειριστών 1, ΥΕ Εργατών καθαριότητας εσωτερικών χώρων 2, ΥΕ Εργατών καθαριότητας εξωτερικών χώρων 5, ΥΕ Καθαριστών εσωτερικών χώρων 3, ΥΕ Νυκτοφυλάκων 3.

Για τις ειδικότητες των βοηθών νοσοκόμων, των φυλάκων και των εισπρακτόρων, είναι απαραίτητο το πτυχίο ΙΕΚ αντίστοιχης ειδικότητας. Από τους ενδιαφερόμενους για τις θέσεις της καθαριότητας, απαιτείται απολυτήριο τριτάξιου Γυμνασίου ή Δημοτικού, για όσους έχουν αποφοιτήσει μέχρι το 1980. Η τελική επιλογή μεταξύ των υποψηφίων θα γίνει βάσει ειδικής μοριοδότησης, η οποία καθορίζεται από τα εξής κοινωνικά κριτήρια: χρόνος ανεργίας (έως και 800 μόρια), γονέας ανήλικων τέκνων (30 μόρια για κάθε τέκνο), πολυτεχνική ιδιότητα (έως και 300 μόρια), γονέας ή τέκνο μονογονεϊκής οικογένειας (έως 250 μόρια), βαθμός βασικού τίτλου (έως 380 μόρια) και προϋπηρεσία (έως 420 μόρια). Ο φάκελος με τα δικαιολογητικά περιλαμβάνει: αίτηση ΣΟΧ.2. του ΑΣΕΠ, πιστοποιητικό εμπειρίας, απολυτήριο ΙΕΚ, Λυκείου ή Γυμνασίου, φωτοτυπία ταυτότητας, βεβαιώσεις χρόνου ανεργίας, πιστοποιητικό οικογενειακής κατάστασης, πιστοποιητικό ΑΣΠΕ (για πολυτέκνους). Οι αιτήσεις υποβάλλονται στη διεύθυνση: Δήμος Μαρκόπουλου Μεσογαίας, Πλατεία Δημοσθένους Σωτηρίου και Σκοπελίτη 1, Τ.Κ. 190 03 Μαρκόπουλο. Πληροφορίες στο τηλέφωνο 22990 20128.

Η ταυτότητα του διαγωνισμού

ΛΗΓΕΙ 17.05

ΦΟΡΕΑΣ: Δήμος Μαρκόπουλου
ΘΕΣΕΙΣ: 19
ΕΙΔΙΚΟΤΗΤΕΣ: ΔΕ,ΥΕ
ΔΙΕΥΘΥΝΣΗ: Πλατεία Δημοσθένους Σωτηρίου και Σκοπελίτη 1, Τ.Κ. 190 03 Μαρκόπουλο
ΤΗΛΕΦΩΝΟ: 22990 20128

Προσόντα

Πτυχίο ΙΕΚ
Απολυτήριο τριτάξιου Γυμνασίου

Κοινωνικές Ιδιότητες

Χρόνος ανεργίας
Πολυτεχνία
Γονέας ανήλικων τέκνων
Τέκνο ή γονέας μονογονεϊκής οικογένειας (έως 250 μόρια)
Βαθμός βασικού τίτλου
Προϋπηρεσία

Κατανομή Θέσεων

ΔΕ Βοηθών νοσοκόμων	2
ΔΕ Εισπρακτόρων-Διαχειριστών	3
ΔΕ Εισπρακτόρων-Χειριστών	1
ΥΕ Εργατών καθαριότητας εσωτερικών χώρων	2
ΥΕ Εργατών καθαριότητας εξωτερικών χώρων	5
ΥΕ Καθαριστών εσωτερικών χώρων	3
ΥΕ Νυκτοφυλάκων	3

8. ΑΙΤΗΣΕΙΣ-ΕΞΠΡΕΣ ΜΕΣΑ ΣΤΟΝ ΜΑΙΟ ΓΙΑ 4.057 ΝΕΕΣ ΘΕΣΕΙΣ

Μέσο: ΕΡΓΑΣΙΑ ΤΩΡΑ

Ημ. Έκδοσης: . . . 11/05/2013 Ημ. Αποδελτίωσης: . . . 11/05/2013

Σελίδα: 6



4.057 προσλήψεις μέσα στον Μάιο

Σε τέσσερις φορείς, πανελλαδικά, χωρίς όρια ηλικίας

Διαδοχικές προκηρύξεις θα εκδοθούν σταδιακά, έως τέλος Μαΐου, για την πρόσληψη 4.057 συμβασιούχων σε μεγάλες φορείς του Δημοσίου. Κύριο χαρακτηριστικό αυτών των διαγωνισμών είναι ότι δεν υπάρχουν όρια ηλικίας για την πρόσληψη. Στη διαδικασία μετέχουν υποψήφιοι ηλικίας 18 έως 65 ετών.

Τα ΕΛΤΑ έχουν προετοιμάσει διαγωνισμούς για την πρόσληψη 806 υπαλλήλων σε όλη τη χώρα. Τις προσεχείς ημέρες αναμένεται να εγκριθούν οι προκηρύξεις. Αφορούν θέσεις για διανομείς, διοικητικούς υπαλλήλους, οδηγούς και διαμετακομιστές.

Οι δήμοι αρχίζουν τη σταδιακή έκδοση προκηρύξεων για την πρόσληψη προσωπικού δασοπροβόσεων, κυρίως εργατών και οδηγών. Συνολικά, θα προσληφθούν 2.500 υπάλληλοι για τις ανάγκες της θερινής περιόδου.

Οι δασικές υπηρεσίες αναμένεται τις αμέσως προσεχείς ημέρες να δημοσιοποιήσουν τις προκηρύξεις για την πρόσληψη 251 εποχικών υπαλλήλων, κυρίως, δασολόγων, δασοπόνων και εργατών. Η Ελληνική Στατιστική Αρχή είναι έτοιμη να προσλάβει 500 νέους για διενέργεια άμεσης έρευνας σχετικά με την αγορά εργασίας.

Η επιλογή του νέου προσωπικού θα γίνει με βάση τις εξής κοινωνικά κριτήρια: χρόνος ανεργίας, γονέας ανήλικων τέκνων, πολυτεχνική ιδιότητα, γονέας ή τέκνο μονογονεϊκής οικογένειας, βαθμός βασικού τίτλου και προϋπηρεσία. Η τελική επιλογή θα γίνει με βάση τις διαδικασίες που επιλέγει το ΑΣΕΠ.

2.500 ΥΠΑΛΛΗΛΟΙ ΣΤΗ ΔΑΣΟΠΡΟΒΟΣΗ

Εως τις 20 Μαΐου θα έχει δημοσιοποιηθεί το σύνολο των προκηρύξεων που αφορά την πρόσληψη 2.500 εποχικών σε δήμους για τις ανάγκες της δασοπροστασίας ενόψει της θερινής περιόδου. Ηδη, ο Δήμος Πετρούπολης έχει ανακοινώσει την πρόσληψη 26 νέων υπαλλήλων για κάλυψη των συγκεκριμένων αναγκών. Το νέο προσωπικό θα απασχοληθεί στον

καθαρισμό δασικών περιοχών με στόχο την αποφυγή πυρκαγιών.

Οι ειδικότητες που θα ενισχύσουν τον τομέα της πυρασφάλειας είναι αυτές των οδηγών πυροσβεστικών οχημάτων και των εργατών γενικών καθηκόντων-πυροφυλάκων. Σύμφωνα με πληροφορίες, για την Αττική θα επιλεγούν πάνω από 500 συμβασιούχοι, με τη «μερίδα του λέοντος» να την έχουν οι Δήμοι Καισαριανής, Κηφισιάς, Χολαργού-Παπάγου, Λυκόβρυσης-Πεύκης, Πεντέλης και Δάφνης-Υμηττού. Για την ειδικότητα των οδηγών πυροσβεστικών οχημάτων απαραίτητα προσόντα είναι το δίπλωμα ΙΕΚ αντίστοιχης ειδικότητας και η άδεια οδήγησης Γ' κατηγορίας. Οι υποψήφιοι εργάτες-πυροφυλάκες οφείλουν να έχουν απολυτήριο τριτάξιου Γυμνασίου ή Δημοτικού, για όσους έχουν αποφοιτήσει έως το 1980.

251 ΣΤΑ ΔΑΣΑΡΧΕΙΑ

Στην τελική ευθεία για την προκήρυξη 251 θέσεων βρίσκονται τα δασαρχεία σε όλη τη χώρα. Η κάθε υπηρεσία θα εκδώσει τη δική της ξεχωριστή προκήρυξη. Θα επιλεγούν δασολόγοι Πανεπιστημιακής Εκπαίδευσης, δασοπόνοι Τεχνολογικής Εκπαίδευσης και εργάτες Υποχρεωτικής Εκπαίδευσης. Όσοι επιλεγούν, θα υπογράψουν συμβάσεις εργασίας διάρκειας οκτώ μηνών. Οι δασολόγοι και οι δασοπόνοι πρέπει να διαθέτουν πτυχίο ΑΕΙ-ΤΕΙ αντίστοιχης ειδικότητας, καθώς και άδεια ασκήσεως επαγγέλματος.

Σημειώνεται ότι ένα μέρος των θέσεων των εργατών θα καλυφθεί από υποψήφιους που έχουν εξαμηνιαία εμπειρία σε εργασίες για την αποτροπή του κινδύνου εκδήλωσης πυρκαγιών και τη χρήση αλυσσοπρίνου. Για όλες τις ειδικότητες, προβάδισμα στην πρόσληψη έχουν οι μόνιμοι κάτοικοι και οι δημότες της έδρας του δασαρχείου.

806 ΘΕΣΕΙΣ ΣΤΑ ΕΛΤΑ

Στην πρόσληψη 806 εποχικών υπαλλήλων θα προχωρήσουν τα Ελληνικά Ταχυδρομεία μέσα στον Μάιο με δεκάδες προκηρύξεις. Το νέο προσωπικό θα υπογράψει διήμερη ή 4ήμερη συμβάσεις εργασίας με μισθό 700 ευρώ, οι οποίες δεν παρατείνονται ούτε ανανεώνονται. Σύμφωνα με το σχεδιασμό, οι προσλήψεις θα γίνουν στα καταστήματα όλης της χώρας. Από το σύνολο των 806 θέσεων, οι 500 αφορούν την Αττική, οι 90 τη Θεσσαλονίκη και οι υπόλοιπες 216 καταστήματα των ΕΛΤΑ στην Περιφέρεια. Οι ειδικότητες που θα ζητηθούν είναι: ΔΕ Διανομείς 450, ΔΕ Εσωτερικής εκμετάλλευσης 200, ενώ 156 θέσεις θα διατεθούν στις ειδικότητες ΔΕ Οδηγών και ΥΕ Διαμετακομιστών.

Οι διανομείς πρέπει να διαθέτουν απολυτήριο τίτλο δευτεροβάθμιας εκπαίδευσης αντίστοιχης ειδικότητας και άδεια οδήγησης μοτοσικλέτας κατηγορίας Α'. Για το προσωπικό εσωτερικής εκμετάλλευσης απαιτείται τίτλος δευτεροβάθμιας εκπαίδευσης Χρηματοπιστωτικών



και Διοικητικών Υπηρεσιών. Οι οδηγοί πρέπει να έχουν απολυτήριο τίτλο δευτεροβάθμιας εκπαίδευσης Τεχνικού Αυτοκινήτων Οχημάτων ισχύουσας επαγγελματικής άδεια οδήγησης Γ' κατηγορίας και Πιστοποιητικό Επαγγελματικής Ικανότητας (ΠΕΙ) για όσους απαιτείται. Το μοναδικό προσόν που απαιτείται για τους διαμετακομιστές είναι το απολυτήριο Γυμνασίου ή Δημοτικού για όσους έχουν αποφοιτήσει έως το 1980. Η κατάθεση θα γίνεται στη διεύθυνση: Ελληνικά Ταχυδρομεία Α.Ε. - Κεντρική Υπηρεσία, Δ/νση Ανθρώπινου Δυναμικού, Τμήμα Προσλήψεων, Απελλού 1, Τ.Κ. 101 88 Αθήνα. Ο φάκελος των δικαιολογητικών περιλαμβάνει: αίτηση ΑΣΕΠ ΣΟΧ. 2., πιστοποιητικό εμπειρίας, απολυτήριο ΙΕΚ, Λυκείου ή Γυμνασίου, φωτοτυπία ταυτό-

τητας, βεβαίωση χρόνου ανεργίας, πιστοποιητικό οικογενειακής κατάστασης, πιστοποιητικό ΑΣΤΠΕ για πολύτεκνους.

500 ΥΠΑΛΛΗΛΟΙ ΣΤΗΝ ΕΛΣΤΑ

Με 500 υπαλλήλους, κυρίως ερευνητές, θα ενισχυθεί το επόμενο διάστημα η Ελληνική Στατιστική Αρχή, προκειμένου να πραγματοποιήσει έρευνα για το κόστος εργασίας στη χώρα μας. Η έρευνα αυτή θα πραγματοποιηθεί σε ιδιωτικές επιχειρήσεις και οργανισμούς του ευρύτερου δημόσιου τομέα, που έχουν μέσο ετήσιο μισθωτή απασχόληση 10 και πλέον ατόμων. Η απόφαση προβλέπει τη διάθεση 75.817 για την ολοκλήρωση του έργου. Η αμοιβή που ορίζεται για κάθε ερωτηματολόγιο είναι 15,41 €. Η δημοσιοποίηση της προκήρυξης αναμένεται έως τις 25 Μαΐου.

ΑΡΧΙΖΕΙ Η ΕΚΔΟΣΗ ΑΠΟΤΕΛΕΣΜΑΤΩΝ ΓΙΑ 777 ΥΠΑΛΛΗΛΟΥΣ ΝΟΣΟΚΟΜΕΙΩΝ

Ξεκινά τις αμέσως προσεχείς ημέρες η σταδιακή έκδοση -ανά ΔΥΠΕ- των αποτελεσμάτων για την πρόσληψη 777 επικουρικών υπαλλήλων στα νοσοκομεία όλης της χώρας. Η προθεσμία υποβολής των αιτήσεων συμμετοχής στον επικουρικό κατάλογο ολοκληρώθηκε στις 26 Απριλίου. Όλοι οι υποψήφιοι που κατέθεσαν αιτήσεις

μέχρι αυτή την ημερομηνία, μπαίνουν στη διαδικασία επιλογής. Όσοι διοριστούν, θα ειδοποιηθούν από τις διοικήσεις των ΥΠΕ. Σημειώνεται ότι θα προσληφθούν: 1η ΥΠΕ (Αττικής) 200 άτομα, 2η ΥΠΕ (Πειραιάς) 150, 3η ΥΠΕ (Μακεδονίας) 70, 4η ΥΠΕ (Μακεδονίας και Θράκης) 70, 5η ΥΠΕ (Θεσσαλίας και Στερεάς

Ελλάδας) 70, 6η ΥΠΕ (Πελοποννήσου, Ιονίων Νήσων, Ηπείρου και Δυτικής Ελλάδας) 150, 7η ΥΠΕ (Κρήτης) 67. Η επιλογή θα γίνει βάσει δύο κριτηρίων: την ανεργία σε ποσοστό 40% και την εμπειρία σε ποσοστό 60%. Η προτεραιότητα μεταξύ των ανέργων καθορίζεται, αποκλειστικά, από τη σειρά εγγραφής τους στα μητρώα

επιδοτούμενων ανέργων του ΟΑΕΔ. Υπενθυμίζεται ότι η επιλογή των διοριστέων γίνεται με διαδικασίες του υπουργείου Υγείας και των ΔΥΠΕ, χωρίς την παραμικρή συνδρομή του ΑΣΕΠ. Αξιοσημείωτο είναι ότι η Ανεξάρτητη Αρχή διαφωνεί με τη διαδικασία επιλογής που επέλεξε το αρμόδιο υπουργείο.



ρεπορτάζ

ΠΑΝΩ ΑΠΟ ΕΝΑ ΕΚΑΤΟΜΜΥΡΙΟ ΕΡΓΑΖΟΜΕΝΟΙ ΖΟΥΝ ΜΕ «ΕΝΑΝΤΙ»

Φόρος εισοδήματος μόνο για τα ποσά που έχουν εισπραχθεί

Τι πρέπει να κάνουν οι φορολογούμενοι για να μη φορολογηθούν σε εισοδήματα τα οποία τούς οφείλονται ως καθυστερούμενα δεδουλευμένα από τις επιχειρήσεις

Ηλέκτρα Αλευρίτη
halevriti@ergasiatora.gr

Τεράστιες διαστάσεις έχει λάβει το φαινόμενο των καθυστερήσεων της πληρωμής δεδουλευμένων στους εργαζόμενους, γεγονός που προκαλεί μεγάλα προβλήματα στα νοικοκυριά, καθώς καλούνται να διπλώσουν ως φόρο εισοδήματος και να φορολογηθούν σε χρήματα τα οποία δεν έχουν εισπράξει. Σύμφωνα με καταγγελίες προς τα εργατικά κέντρα, όπως αναφέρει σε σχετική ερώτηση η βουλευτής Μαρία Κόλλια-Τσαρουχά, οι επιχειρήσεις που δεν κατέβαλαν κανονικά τις αμοιβές στους εργαζόμενους τους πέτυχαν υπερβήσαν τις 120.000, ενώ περισσότεροι από ένα εκατομμύριο υπολογίζονται οι εργαζόμενοι που υποχρεώθηκαν να ζήσουν αυτοί και οι οικογένειές τους με «ένα-ντι» μισθών. Μάλιστα, στο Σώμα Επιθεωρητών Εργασίας έφτασαν καταγγελίες που αφορούσαν 400.000 εργαζόμενους, οι οποίοι παρέμειναν απλήρωτοι για περισσότερο από τρεις μήνες, κάθε φορά. Οι επιχειρήσεις αυτές έχουν ήδη εκδώσει βεβαιώσεις αποδοχών στους εργαζόμενους, που περιλαμβάνουν ολόκληρους τους μισθούς, σαν να είχαν καταβληθεί κανονικά, όπως αναφέρεται σε σχετική ερώτηση των Ανεξάρτητων Ελλήνων στη Βουλή. Όπως έχει επισημάνει ο αντιπρόεδρος της Ένωσης Φοροτεχνικών Αττικής, Σ. Χαριμαντάς, «σε σχέση με τις προηγούμενες χρονιές, η αύξηση των εταιρειών που εφαρμόζουν αυτήν την πρακτική έχει αυξηθεί κατά 80%». Σύμφωνα με κυβερνητική ρύθμιση που υπογράφουν οι υπουργοί Γ. Στουρνάρας και Γ. Βρούτσος, ορίζεται ότι: για τις ανεισπρακτές δεδουλευμένες αποδοχές της διαχειριστικής χρήσης του 2012 που εισπράττει καθυστερημένα

Ο εργοδότης πρέπει να αναγράφει στην ετήσια βεβαίωση αποδοχών τις ανεισπρακτές δεδουλευμένες αποδοχές

ο δικαιούχος σε έτος μεταγενέστερο, ακόμα και αν έγινε επίσχεση εργασίας από τους μισθωτούς ή ο εργοδότης κηρύχθηκε σε κατάσταση πτώχευσης, χρόνος απόκτησής τους θεωρείται ο χρόνος στον οποίο εισπράττονται. Υπό την προϋπόθεση βέβαια ότι αυτές οι αποδοχές αναγράφονται διακεκριμένα στην ετήσια βεβαίωση αποδοχών που χορηγείται στον δικαιούχο για την ανωτέρω διαχειριστική χρήση. Συνεπώς, ο εργοδότης έχει την υποχρέωση να αναγράφει διακεκριμένα στην ετήσια βεβαίωση αποδοχών τις ανεισπρακτές δεδουλευμένες αποδοχές της διαχειριστικής χρήσης του 2012, ούτως ώστε οι εν λόγω αποδοχές να φορολογηθούν στο έτος που θα εισπραχθούν. Επειδή όμως είναι πολλοί οι εργαζόμενοι στους οποίους δεν χορηγείται ανάλογη βεβαίωση αποδοχών, αυτό που μπορούν να κάνουν είναι, όταν παραλάβουν τη σχετική βεβαίωση, να υπογράψουν με επιφύλαξη και μετά να καταθέσουν με τη φορολογική τους δήλωση υπεύθυνη δήλωση στην οποία θα αναφέρουν τα πραγματικά ποσά που εισέπραξαν. Όταν υποβληθεί η συγκεκριμένη υπεύθυνη δήλωση στην εφορία από τον εργαζόμενο, η αρμόδια ΔΟΥ είναι υποχρεωμένη να καλέσει τον εργοδότη του για διασταύρωση των στοιχείων. Ωστόσο, πολλοί, φοβούμενοι την απόλυση ή άλλη δυσμενή αντίδραση του εργοδότη, διατάζουν.



ΙΔΙΟΚΤΗΤΕΣ ΤΡΙΩΝ ΤΑΧΥΤΗΤΩΝ ΜΕ ΤΟ ΝΕΟ ΤΕΛΟΣ ΓΙΑ ΤΑ ΑΚΙΝΗΤΑ

Ιδιοκτήτες «τριών ταχυτήτων» δημιουργεί το νέο «καράτσι» καθώς από τους 5,5 εκατομμύρια ιδιοκτήτες ακινήτων: κάποιον απαλλάσσονται πλήρως από το «καράτσι», άλλοι πληρώνουν λιγότερο κατά 15%, ενώ μια τρίτη κατηγορία θα πληρώσει περισσότερο ακόμα και κατά 150 ευρώ. Οι νέες ρυθμίσεις θα εφαρμοστούν από τον Ιούνιο. Ουσιαστικά πρόκειται για μια παραλλαγμένη μορφή του μέχρι τώρα γνωστού ΕΕΤΗΔΕ (Εκτακτο Ειδικό Τέλος Ηλεκτροδοτούμενων Δομημένων Επιφανειών). Τώρα, πλέον, σε αυτό εντάσσεται και ο ΦΑΠ (Φόρος Ακίνητης Περιουσίας). Να σημειωθεί ότι το ΕΕΤΑ (Εκτακτο Ειδικό Τέλος Ακινήτων) θα εφορμείται σε 5 μηνιαίες δόσεις, έως το Φεβρουάριο του 2014, μέσω των λογαριασμών της ΔΕΗ. Αν και παραμένει αδιεκρίνιστο ακόμα, φαίνεται ότι για τα «μη ηλεκτροδοτη-

μένα» ακίνητα, το πιθανότερο είναι να μην υπάρξει επιπλέον «ενιαίος» φόρος. Αναλυτικά:
1. Πλήρη απαλλαγή από την καταβολή του νέου «καράτσι» έχουν οι επιδοτούμενοι, οι μακροχρόνια άνεργοι και όσοι δεν έχουν ηλεκτροδοτούμενα ακίνητα έως 01/05/2013 και είναι κάτοχοι ενός απλού διαμερίσματος π.χ. 80-120 τ.μ.
2. Οσον αφορά την ειδική κατηγορία των ευπαθών ομάδων, αλλά και όσους έχουν αναπλήρωση από 67%, ασκέτως πάθησης, που φορολογούνται με το χαμηλότερο συντελεστή, θα υπάρξει 15% μείωση από το νέο «καράτσι» του 2012, αρκεί να πληρούνται οι παρακάτω προϋποθέσεις:
α) η τιμή ζώνης του ακινήτου να μην υπερβαίνει τα 3.000 ευρώ,
β) το οικογενειακό εισόδημα, κατά το οικονομικό έτος 2013, να μην υπερβαίνει τα 30.000 ευρώ,

γ) το εμβαδόν του ακινήτου να μην υπερβαίνει τα 120 τ.μ., τα οποία προσαυξάνονται κατά 20 τ.μ. για κάθε προστατευόμενο τέκνο και μέχρι τα 200 τ.μ.
δ) η συνολική αξία της ακίνητης περιουσίας έτους 2010 του πολυτέκνου να μην υπερβαίνει τα 150.000 ευρώ, τα οποία προσαυξάνονται κατά 10.000 ευρώ για κάθε προστατευόμενο τέκνο. Περισσότερα θα πληρώνουν οι ιδιοκτήτες που νοικιάζουν ακίνητα στο Δημόσιο και εφοκικά. Αυτό θα συμβεί, επειδή ενώ μέχρι τώρα ο συντελεστής βρισκόταν στο 3, στο εξής οι παραπάνω κάτοχοι θα φορολογούνται με συντελεστή 4 ή 5, ανάλογα με το μέσο όρο των τιμών ζώνης των δήμων στην περιφέρεια όπου ανήκουν. Αυτό σημαίνει ότι θα υπάρξει επιβάρυνση της τάξεως των 50 έως 150 ευρώ.



ΤΙ ΕΠΙΦΥΛΑΣΣΕΙ ΤΟ ΕΠΤΑΜΗΝΟ ΙΟΥΝΙΟΥ-ΔΕΚΕΜΒΡΙΟΥ ΓΙΑ ΤΙΣ ΤΡΑΠΕΖΕΣ

Ο γρίφος των «κόκκινων» δανείων και τα stress tests

Μέχρι τα τέλη του 2013 ο τραπεζικός χάρτης της χώρας θα έχει αλλιάξει ριζικά, με στόχο την εξυγίανση του κλάδου, η οποία είναι ζωτικής σημασίας για την ελληνική οικονομία. Η αναδιάρθρωση των τραπεζών της εγχώριας αγοράς σηματοδοτεί την επιστροφή της χώρας στις αγορές και την αναχρηματοδότηση των επιχειρήσεων με «ζεστό» ρευστό.

Της **ΒΟΥΛΑΣ ΜΑΛΑΙΝΟΥ**
 (malainou@xrimaonline.gr)

Η ανακεφαλαιοποίηση είναι το πρώτο στάδιο της ελληνικής κυβέρνησης, το οποίο φαίνεται πως θα στεφθεί με επιτυχία. Σύμφωνα με πληροφορίες του «ΚΡΗΜΑ plus», οι συστημικές τράπεζες, Εθνική, Πειραιώς και Alpha, θα έχουν ανακεφαλαιοποιηθεί έως το πρώτο 15νθήμερο του Ιουνίου, έχοντας καλύψει πλήρως το 10% των ιδιωτικών τους κεφαλαίων, ποσό από τα οποία και ξένα.

Από τη στιγμή που τα «κοκκιά» φαίνεται να βγαίνουν ως προς το σκέλος της ανακεφαλαιοποίησης, οι τράπεζες έρχονται τώρα αντιμέτωπες με ακόμη ένα στόιχημα, αυτό της καταγραφής και της τακτοποίησης των «κόκκινων» δανείων. Τα μη εξυπηρετούμενα δάνεια είναι το «αγκάθι» του κλάδου, το οποίο

δικώνεται όσο η ανεργία αυξάνεται και τα μηνιαία εισοδήματα μειώνονται. Ξένοι οίκοι, funds και αναλυτές έχουν τονίσει πως οι επισφάλειες των ελληνικών τραπεζών θα έχουν ξεπεράσει το 40% μέχρι το τέλος του τρέχοντος έτους, γεγονός που εκκρίνει σήμα κινδύνου στην εγχώρια τραπεζική αγορά, πόσο μάλλον την ώρα που το επόμενο επτάμηνο είναι ιδιαίτερα κρίσιμο για το σύστημα.

Σε αυτό το σημείο αξίζει να σημειωθεί πως σε δύο μήνες οι τράπεζες θα πρέπει να παρουσιάσουν στην Τράπεζα της Ελλάδος (ΤτΕ) τα επιχειρησιακά τους σχέδια (business plans), καθώς θα πρέπει να έχει καταρτιστεί πλήρως το στρατηγικό σχέδιο για όλο τον κλάδο, που σημαίνει πως απαραίτητη προϋπόθεση είναι η καταγραφή των «κόκκινων»



δανείων και άρα η εξεύρεση του τρόπου ρύθμισής τους. Επισημαίνεται πως η πορεία των μη εξυπηρετούμενων δανείων θα κρίνει εάν οι τράπεζες θα χρειαστούν επιπρόσθετα κεφάλαια, πέρα από την επείγουσα ανακεφαλαιοποίησή τους.

Ανθουχεί το ΔΝΤ

Τις ανθουχίες αυτές εξέφρασε σε νέα του έκθεση για την ελληνική τραπεζική αγορά το Διεθνές Νομισματικό Ταμείο (ΔΝΤ), ζητώντας την εδώ και τώρα ιδιωτικοποίηση των τραπεζών, επικαλούμενο τη «παιδεία» που σημειώνεται με τα «κόκκινα» δάνεια. Σύμφωνα με το Ταμείο, μια βασική προτεραιότητα

για το τραπεζικό σύστημα πρέπει να είναι η μείωση του ρυθμού αύξησης των μη εξυπηρετούμενων δανείων. Σημειώνεται πως οι εταιρείες έχουν εκφράσει πολλές φορές τις αμφιβολίες τους σχετικά με την επόμενη μέρα της ανακεφαλαιοποίησης, επισημαίνοντας πως ακόμη και τότε η επιπλέον κεφαλαιακή ενίσχυση μπορεί να θεωρηθεί αναγκαία για τις εγχώριες τράπεζες λόγω σημαντικής αδυναμίας τακτοποίησης και εξυπηρέτησης των «κόκκινων» δανείων.

Η ίδια έκθεση τονίζει το ζωτικό ρόλο των τραπεζών στην ανάκαμψη της οικονομίας και αναφέρει ότι με την ολοκλήρωση της επανακεφαλαιοποίησης των ελληνικών τραπεζών στα μέσα του τρέχοντος έτους οι τράπεζες θα πρέπει να είναι σε θέση να υποστηρίξουν την οικονομία με τη διοχέτευση ρευστότητας, αφού προηγουμένως θα έχει ξεκινήσει η επιστροφή των καταθέσεων στο ελληνικό τραπεζικό σύστημα και θα έχουν επιστρέψει στις αγορές χρήματος για άντληση ρευστότητας. Ωστόσο, οι συγγραφείς της έκθεσης του ΔΝΤ εκτιμούν ότι θα ευκολυνθεί η πρόσβαση των τραπεζών στις αγορές από τα γεγονότα ότι δεν κατέχουν πλέον ελληνικό χρέος στα χαρτοφυλάκιά τους.

Σημειώνεται πως εντός του επόμενου εξαμήνου οι τράπεζες καλούνται πρώτον να ολοκληρώσουν ό,τι σχετίζεται με τις αυξήσεις κεφαλαίων τους, να «κλιθείσουν» τις εκκρεμότητες στο μέτωπο των

συγκυνήσεων, να καταγράψουν τα «κόκκινα» δάνεια και τα προβληματικά πάγια, καθώς και να περάσουν το πιο κρίσιμο από ποτέ stress tests. Στο επτάμηνο, βέβαια, προστίθεται και η μεταβίβαση της «κακής» τράπεζας και της «καλής» τράπεζας του Ταχυδρομικού Ταμειοτηρίου, η οποία θα παίξει το ρόλο της, αφού η τράπεζα θα αποτελέσει πόλο έλξης για τις συστημικές.

Τα βασικά σημεία του επταμήνου

Ο Ιούνιος είναι ο μήνας που θα ολοκληρωθεί η ανακεφαλαιοποίηση των συστημικών τραπεζών. Αυτό το πρώτο 15νθήμερο. Ως το τέλος του μήνα θα πρέπει να έχουν ανακεφαλαιοποιηθεί και οι μη συστημικές τράπεζες. Για τις μη συστημικές τράπεζες τρία είναι τα τινά: ΑΜΚ με ιδιωτικά κεφάλαια, συγκώνευση με άλλες μη συστημικές τράπεζες, διάσπαση σε «καλή» και «κακή» τράπεζα, ίδιο σκηνικό με το αντίστοιχο του ΤΤ και της Proton Bank.

Τον Ιούλιο, οι τράπεζες, συστημικές και μη, καλούνται να καταθέσουν τα επιχειρησιακά τους σχέδια, τα οποία στοχεύουν στην εξυγίανση του ενεργητικού τους.

Στο περιθώριο των εξελίξεων του Ιουλίου θα παίζει και η τύχη του Νέου Ταχυδρομικού Ταμειοτηρίου. Το «καλό» Ταμειοτήριο, που αποτελείται από το χαρτοφυλάκιο καταθέσεων συν τα καλά στοιχεία του ενεργητικού του, ενισχυμένο από πλευράς ρευστότητας από την Ευρωπαϊκή Κεντρική Τράπεζα και το Μηχανισμό Εκτακτης Ρευστότητας (ELA), θα προωθηθεί για απορρόφηση από

▶ Η Ευρωπαϊκή Κεντρική Τράπεζα, η «bad bank» του Νότου!

Η ιδέα της υπερτράπεζας που θα περιλαμβάνει τα «κόκκινα» δάνεια και τα προβληματικά πάγια όλων των τραπεζών είναι διεθνώς διαδεδομένη. Σύμφωνα με δημοσίευμα της γερμανικής «Die Zeit», η ΕΚΤ θα μπορούσε να είναι η «bad bank» του Νότου. Η γερμανική εφημερίδα αποκαλύπτει ότι η Ευρωπαϊκή Κεντρική Τράπεζα εξετάζει το ενδεχόμενο αγοράς μη εξυπηρετούμενων δανείων από πιστωτικά ιδρύματα κρατών του Νότου της Ευρώζωνης, ώστε να αμβλύνει την πίεση υπό την οποία βρίσκονται οι χώρες αυτές.

Σύμφωνα με το δημοσίευμα, η ΕΚΤ επιθυμεί, διαμέσου του τρόπου αυτού, να «αναβιώσει» στοιχεία ενεργητικού τα οποία υποστηρίζονται από εγγυήσεις, π.χ., ενυπόθηκα δάνεια, τα οποία βρίσκονται στα χαρτοφυλάκια των τραπεζών, με τη μεταφορά του σχετικού κινδύνου σε άλλους επενδυτές, ώστε να βελτιωθεί η ρευστότητα και η κεφαλαιακή επάρκεια αυτών των πιστωτικών ιδρυμάτων και να είναι ξανά σε θέση να τροφοδοτούν με δάνεια, επιχειρήσεις και νοικοκυριά.

Όπως επισημαίνεται στο ίδιο δημοσίευμα, πρόθεση της ΕΚΤ δεν είναι μόνο η βελτίωση του θεσμικού πλαισίου που αφορά τα στοιχεία ενεργητικού τα οποία υποστηρίζονται από εγγυήσεις, αλλά και η απευθείας εξαγορά τέτοιων στοιχείων από τα χαρτοφυλάκια των τραπεζών. Σύμφωνα με τη «Die Welt», εκπρόσωπος της ΕΚΤ δεν θέλησε να σχολιάσει τις παραπάνω πληροφορίες, αλλά παρέπεμψε σε πρόσφατες δηλώσεις του διοικητή της ΕΚΤ Μάριο Ντράγκι ότι «Η διοικούσα επιτροπή (της ΕΚΤ) αποφάσισε την έναρξη διαβουλεύσεων με άλλους ευρωπαϊκούς θεσμούς αναφορικά με πρωτοβουλίες για την προώθηση μιας λειτουργικής αγοράς για στοιχεία ενεργητικού τα οποία υποστηρίζονται από εγγυήσεις», προσθέτοντας ότι δεν υπάρχουν οριστικές αποφάσεις επί του ζητήματος αυτού.





ΠΩΣ ΘΑ ΦΟΡΟΛΟΓΗΘΟΥΝ ΑΣΤΙΚΑ ΑΚΙΝΗΤΑ, ΑΚΙΝΗΤΑ ΕΠΙΧΕΙΡΗΣΕΩΝ ΚΑΙ ΕΚΤΟΣ ΣΧΕΔΙΟΥ

Stress tests!

έναν από τους μεγάλους συστημικούς, το αργότερο στο τέλος Ιουλίου. Υπενθυμίζεται ότι το «κακό» κομμάτι, το μη βιώσιμο του παλαιού Ταχυδρομικού Ταμειοτηρίου, είναι σε καθεστώς εκκαθάρισης από το τέλος Ιανουαρίου του 2013.

Παράλληλα, τον ίδιο μήνα θα πρέπει να υποβληθεί και η ρύθμιση τακτοποίησης των μη εξυπηρετούμενων δανείων, η οποία αποτελεί και το βασικότερο σημείο του χρονοδιαγράμματος του επόμενου επαμίνου.

Σημειώνεται πως στις ρυθμίσεις που έχουν κατά καιρούς ακουστεί για την τακτοποίηση των μη εξυπηρετούμενων δανείων των νοικοκυριών και επιχειρήσεων συμπεριλαμβάνονται η περίοδος κάρπας τετραετούς διάρκειας, οι αλλαγές στο νόμο Κασιέλη, καθώς και η βελτίωση της λειτουργίας του Τειρεσία.

Έως το Δεκέμβριο οι ελληνικές τράπεζες καλούνται να υλοποιήσουν το στρατηγικό σχέδιο άμεσης εξυγίανσής τους, αφού τον ίδιο μήνα η ΤτΕ θα πρέπει να ολοκληρώσει τα νέα stress tests. Από τα αποτελέσματα των τεστ αναχίσι οι αρμόδιες αρχές (ΕΚΤ, Τράπεζα Ελλάδος, ΔΝΤ και Ευρωπαϊκή Επιτροπή) θα επαναπροσδιορίσουν τις κεφαλαιακές ανάγκες των τραπεζών.



Ποιοι απαλλάσσονται από το «χαράτσι» ακινήτων

Την απαλλαγή από το έκτακτο Ειδικό Τέλος Ακινήτων των φορολογουμένων με ατομικό εισόδημα κάτω από 6.591 ευρώ εξετάζει το υπουργείο Οικονομικών.

Το υπουργείο Οικονομικών εξετάζει το ενδεχόμενο να δοθεί η δυνατότητα σε νοικοκυριά με οικογενειακό εισόδημα μικρότερο των 12.000 ευρώ να πληρώσουν το «χαράτσι» με μειωμένο συντελεστή και σε περισσότερες από πέντε δόσεις. Αυτό αναμένεται να ισχύσει ανεξαρτήτως αν έχουν ή όχι προστατευόμενα τέκνα. Οι εισπλήσεις που έχει δεχτεί ο υπουργός Οικονομικών είναι να μην πληρώσουν το Τέλος Ακινήτων:

- » Φορολογούμενοι με ατομικό εισόδημα χαμηλότερο των 6.591 ευρώ.
- » Μακροχρόνια άνεργοι με μη διακοπτόμενο χρόνο ανεργίας ίσο ή μεγαλύτερο τους ενός έτους.
- » Άνεργοι που επιδοτήθηκαν από τον ΟΑΕΔ λόγω τακτικής επιδότησης κατά τουλάχιστον έξι μήνες.
- » Μειωμένο «χαράτσι» αναμένεται να πληρώσουν τα νοικοκυριά που βρίσκονται σε κατάσταση φτώχειας και έχουν οικογενειακό εισόδημα μέχρι 12.000 ευρώ, καθώς και πολύτεκνοι και ανάπηροι με οικογενειακό εισόδημα ως 30.000 ευρώ.
- » Η τριτάκη ζητά έσοδα από την επιβολή του φόρου που θα φτάσουν τα 3,2 δισ. ευρώ, ενώ οι υπολογισμοί που έχουν γίνει μέχρι τώρα αποδίδουν από 2 έως 2,3 δισ. ευρώ, εκ των οποίων:
- » 1 δισ. εκτιμάται ότι μπορεί να προκύψει από τη φορολόγηση αστικών ακινήτων.
- » 400 με 500 εκατ. από ακίνητα των επιχειρήσεων και της Εκκλησίας.

- » 500 με 600 εκατ. από τις εκτός σχεδίου εκτάσεις.
- Τα σενάρια**
Μεταξύ των σεναρίων που εξετάζονται για να καλυφθεί το δημοσιονομικό κενό είναι η επιβολή υψηλών συντελεστών φορολόγησης σε ακίνητα αντικειμενικής αξίας άνω των 300.000 ευρώ και η φορολόγηση των ακινήτων-επιχειρήσεων ανάλογα με τη χρήση για την οποία αξιοποιούνται. Για τα ακίνητα νομικών προσώπων κερδοσκοπικού χαρακτήρα εξετάζεται ενισια κλίμακα από 0,1% έως 0,6% χωρίς αφορολόγητο, ενώ για τα ακίνητα της Εκκλησίας εξετάζονται συντελεστές από 0,1%-0,3%. Για τα αγροτεμάχια εξετάζεται το ενδεχόμενο να διαχωριστούν σε εκμεταλλεύσιμα και μη. Όσον αφορά εκείνα που αξιοποιούνται για αγροτική χρήση να προβλέπεται αφορολόγητο στα 30.000 ευρώ, ενώ στα αστικά ακίνητα το αφορολόγητο εξετάζεται να προσ-

Διόρθωση λαθών

Όσοι πολίτες έχουν διαπιστώσει λάθη σε σχέση με κάποια από τα στοιχεία που αφορούν τα ακίνητά τους θα πρέπει να σπεύσουν μέχρι τις 15 Μαΐου να τα διορθώσουν, ώστε να μην πληρώσουν αυξημένο Τέλος Ακινήτων. Σύμφωνα με εγκύκλιο που εξεδόθη, τα λάθη που πρέπει να διορθωθούν αφορούν τα ηλεκτροδοτούμενα ακίνητα, είτε έχουν να κάνουν με την επιφάνεια είτε με την τιμή ζώνης είτε με την παλαιότητα του. Πρέπει να κάνουν αίτηση διόρθωσης στον αρμόδιο δήμο ώστε να γίνουν οι απαραίτητες διορθώσεις και από την πλευρά τους οι δήμοι θα πρέπει να στεφίλουν τις καταστάσεις με τα σωστά στοιχεία μέχρι τις 31 Μαΐου στο Διαχειριστικό Ελληνικό Δίκτυο Διανομής Ηλεκτρικής Ενέργειας (ΔΕΔΔΗΕ).

διοριστεί στα 50.000 ευρώ. Οι κάτοχοι αγροτεμαχίων θα πρέπει να προχωρήσουν σε επικαιροποίηση των στοιχείων των ακινήτων περιουσίας τους, με τη νέα προθεσμία να ορίζεται για τις 31 Αυγούστου, αντί 30 Ιουνίου. Οι εργασίες της διοικητικής έχουν μπει στην τελική ευθεία για τη διαμόρφωση της τελικής εισήγησης, με το σχετικό νομοσχέδιο να υπολογίζεται ότι θα φτάσει στη Βουλή τον Ιούνιο.

Ποιοι γλιτώνουν το «κούρεμα» μισθών

Για περίπου 1 εκατομμύριο εργαζόμενους που αμείβονται με βάση την εθνική γενική συλλογική σύμβαση ή τις κλαδικές συμβάσεις έρχονται μειώσεις που είχαν λήξει στις 14 Φεβρουαρίου. Έτσι, λοιπόν, από τις 15 Μαΐου οι εργαζόμενοι είναι υποχρεωμένοι να καταβάλουν το βασικό μισθό και μόνο τα επιδόματα προϋπηρεσίας, τέκνων, σπουδών και ανθυγιεινής εργασίας, αν μέχρι τότε δεν έχει υπογραφεί

νέα κλαδική (επιχειρησιακή ή ατομική) σύμβαση που να προβλέπει περισσότερα. Οι μισθοί μπορούν να ξεκινήσουν από τα 586 ευρώ (συν τις τριετίες) για τους εργαζόμενους άνω των 25 ετών και από τα 510,9 ευρώ για όσους είναι κάτω απ' αυτό το όριο. Σημειώνεται ότι όσοι εργοδότες δεν εκπροσωπούνται στις εργοδοτικές συμβάσεις που είχαν λήξει από τις κλαδικές συμβάσεις και μπορούν να διαμορφώσουν τους μισθούς έως το επίπεδο της εθνικής συλλογικής σύμβασης. Οι 22 κλάδοι που διατηρούν τις συμβάσεις τους είναι: των ξένων αεροπο-

ρικών εταιρειών (λήγει στις 31/12/2014), των αισθητικών (30/6/2015), των ζαχαρωδών εργαστηρίων (19/8/2013), των ιδιωτικών κληνικών (31/12/2013), των ξενοδοχείων (31/12/2013), των υποθηκοφυλακείων (31/7/2013), των φροντιστηρίων ξένων γλωσσών Αττικής (31/8/2013), των δημοτικών επιχειρήσεων (31/12/2013), του εμπορίου (31/7/2013), των μουσικών-τραγουδιστών κέντρων διασκέδασης (20/4/2015), των ναυπηγικών πρακτορείων (30/6/2014), των τεχνικών μελετητικών εταιρειών (31/12/2013), των βιβλιοδοτεσίων (31/12/2013), των

εκπαιδευτικών δευτεροβάθμιας επαγγελματικής εκπαίδευσης ΤΕΕ (31/8/2013), της βιομηχανίας ζυμωρικών (31/12/2013), των μεταλλείων-λιγνιτωρυχείων (31/12/2013), της παροχής υπηρεσιών ασφαλείας (31/12/2013), των υπαλλήλων ραδιοφώνου Θεσσαλονίκης (31/5/3013), της σιδηροβιομηχανίας (30/6/2013) του σκυροδέματος Ο.Χ. (22/3/2013), των χειριστών ανυψωτικών πλατομειών-πέτρας (31/12/2013) και των χειριστών ανυψωτικών μεταλλικών λιγνιτωρυχείων (31/12/2013). Προαιρετική θα είναι η συνέχιση καταβολής των έξτρα επιδομάτων.

Οι νέες αντικειμενικές

Βαρόμετρο για τη φορολόγηση των ακινήτων αναμένεται να είναι οι νέες αντικειμενικές αξίες, καθώς δεν είναι λίγες οι ιδιοκτήτες που πληρώνουν φόρους που δεν αναλογούν στη σημερινή εμπορική αξία των σπιτιών ή των καταστημάτων τους. Σύμφωνα με στελέχη του υπουργείου, οι νέες τιμές στις περισσότερες περιοχές της Αττικής θα είναι μειωμένες, ενώ θα υπάρξουν και αυξήσεις στις λεγόμενες φθινές και «παικτές» περιοχές, όπως το Πέραμα, το Κερατσίνι, το Ίλιον και η Νίκαια. Το υπουργείο Οικονομικών, εκτός από τις μεταβολές στις αντικειμενικές αξίες, προχωρεί μέσα στο καλοκαίρι και σε μείωση του φόρου μεταβίβασης, για να υπάρξει ώθηση στην «παγομένη» αγορά των ακινήτων.

11. ΝΕΑ ΣΕΝΑΡΙΑ ΓΙΑ ΠΕΡΙΚΟΠΕΣ ΣΤΙΣ ΣΥΝΤΑΞΕΙΣ ΤΕΒΕ

Μέσο: ΗΜΕΡΗΣΙΑ_ΟΙΚΟΝΟΜΙΚΑ

Ημ. Έκδοσης: . . . 11/05/2013 Ημ. Αποδελτίωσης: . . . 11/05/2013

Σελίδα: 6



Νέα σενάρια για περικοπές στις συντάξεις ΤΕΒΕ

Υπό καθεστώς ταμειακής «ασφυξίας» βρίσκονται τα ασφαλιστικά ταμεία καθώς στο τετράμηνο Ιανουαρίου - Απριλίου και εν μέσω της συνεχιζόμενης μείωσης των εισπράξεων από ασφαλιστικές εισφορές, έλαβαν 1,5 δισ. ευρώ λιγότερα ως επιχορήγηση από τον κρατικό προ-

▀ Σε δεινή οικονομική θέση όλα τα ασφαλιστικά ταμεία

ϋπολογισμό. Η εξέλιξη αυτή επαναφέρει στο τραπέζι τα σενάρια νέων περικοπών με αρχή τις συντάξεις του ΤΕΒΕ (ΟΑΕΕ).

Με βάση τα στοιχεία του υπουργείου Οικονομικών, οι

επιχορηγήσεις των ασφαλιστικών ταμείων περιορίστηκαν, στο πλαίσιο της επιχείρησης εξοικονόμησης δαπανών και για τον περιορισμό του ελλείμματος, κατά 1,492 δισ. ευρώ. Μεγαλύτερη ήταν

η μείωση της επιχορήγησης προς το ΙΚΑ - ΕΤΑΜ (-919 εκατ. ευρώ) το οποίο δανείζεται κάθε μήνα από το ΕΤΕΑ και το ΤΑΠ - ΔΕΗ για να καταβάλλει τις συντάξεις και ακολουθούν ο ΟΓΑ (-585 εκατ.

ευρώ), ο ΟΑΕΔ (-39,5 εκατ. ευρώ), το ΝΑΤ (-12 εκατ. ευρώ). Μόλις 25 εκατ. ευρώ διατέθηκαν στο τετράμηνο για πληρωμές πολυτεχνικών επιδομάτων όπου καταγράφεται μείωση 205 εκατ. ευρώ (οι πληρωμές έχουν μετατεθεί για μετά τον Ιούλιο και θα γίνουν με νέα κριτήρια).

12. Ο ΔΗΜΟΣ ΦΥΛΗΣ ΚΟΝΤΑ ΣΤΟΥΣ ΑΔΥΝΑΜΟΥΣ ΔΗΜΟΤΕΣ

Μέσο: PRESS TIME

Ημ. Έκδοσης: . . . 11/05/2013 Ημ. Αποδελτίωσης: . . . 11/05/2013

Σελίδα: 31



Ο δήμος Φυλής κοντά στους αδύναμους δημότες

Μικρή ανάσα σε 550 οικογένειες έδωσε στις γιορτινές ημέρες του Πάσχα ο δήμος Φυλής, στη διαρκή προσπάθεια στήριξης των οικονομικά αδύναμων δημοτών της πόλης.

Η Διεύθυνση Κοινωνικής Προστασίας, Παιδείας και Πολιτισμού του δήμου στήριξε οικονομικά συνολικά 1.250 άτομα, τα οποία πληρούσαν τα κοινωνικά και εισοδηματικά κριτήρια που ορίζει ο νόμος και, σύμφωνα με τα οποία, δικαιούχοι είναι οι πιστοποιημένα άνεργοι, οι άποροι, τα άτομα με ειδικές ανάγκες και οι πολύτεκνοι με χαμηλό εισόδημα.

Όπως επισημαίνεται σε σχετική ανακοίνωση, η Κοινωνική Υπηρεσία είναι καθημερινά σε άμεση επαφή με τους δημότες που αντιμετωπίζουν οικονομικά προβλήματα. Παράλληλα με τις δράσεις που υλοποιεί για τους δημότες που δοκιμάζονται από την οικονομική κρίση, χορήγησε τη συγκεκριμένη οικονομική ενίσχυση, ενώ, σύμφωνα με συνεργάτη του δημάρχου, στο μέλλον θα επαναληφθούν ενέργειες υποστήριξης των αδύναμων οικονομικά κατοίκων.