



ΕΥΝΟΪΚΟΙ ΟΡΟΙ ΓΙΑ ΛΗΞΙΠΡΟΘΕΣΜΑ ΜΕΧΡΙ ΤΟ ΤΕΛΟΣ ΤΟΥ 2012 ● ΑΥΣΤΗΡΟ ΠΛΑΙΣΙΟ ΓΙΑ ΟΣΑ ΔΗΜΙΟΥΡΓΟΥΝΤΑΙ

Ρύθμιση δύο ταχυτήτων για τα χρέη στο Δημόσιο

«Ανάσα» σε 2,7 εκατομμύρια οφειλότες του Δημοσίου θα δώσει το νέο καθεστώς ρυθμίσεων για την εξόφληση των ληξιπρόθεσμων χρεών προς τις εφορίες και τα τελωνεία, το οποίο προωθεί το υπουργείο Οικονομικών. Οι ρυθμίσεις θα είναι δύο κατηγοριών: μία για τα χρέη που κατέστησαν ληξιπρόθεσμα μέχρι το τέλος του 2012 και μία για τα νέα χρέη που γίνονται ληξιπρόθεσμα από την 1η-1-2013 και μετά.

ΓΙΩΡΓΟΣ ΠΑΛΑΙΤΣΑΚΗΣ
gpalaitsakis@e-typos.com

Με υψηλούς τόκους
Ουσιαστικά, η ρύθμιση για τα χρέη που προέκυψαν μέχρι το τέλος του 2012 θα έχει τη μορφή μιας «τελευταίας ευκαιρίας» για όσους δεν έχουν



«Ανάσα» σε 2,7 εκατ. οφειλότες του Δημοσίου θα δώσει το νέο καθεστώς ρυθμίσεων για την εξόφληση των ληξιπρόθεσμων χρεών προς τις εφορίες και τα τελωνεία.

Το συγκριτικό

Για τα νέα χρέη που δημιουργούνται από την 1η-1-2013 και μετά θα τεθεί σε ισχύ μια άλλη ρύθμιση η οποία θα επιτρέπει πλέον την εξόφληση των οφειλομένων το πολύ σε 12 μηνιαίες δόσεις. Το καθεστώς της ρύθμισης αυτής θα είναι δυσμενέστερο αυτού που ισχύει σήμερα για τις νέες οφειλές. Ηδη, μέσα στο πρώτο δίμηνο του 2013 δημιουργήθηκαν νέα ληξιπρόθεσμα χρέη συνολικού ύψους 1,3 δισ. ευρώ από 1.356.465 φυσικά πρόσωπα και επιχειρήσεις.

Ο «Ε.Τ.» παρουσιάζει σήμερα αναλυτικά όλα τα μιστικά και τις παγίδες των νέων ρυθμίσεων για τις ληξιπρόθεσμες οφειλές προς το Δημόσιο.

Συγκεκριμένα, με το νέο καθεστώς, είναι δυνατό να ρυθμιστούν με πολύ ευνοϊκούς όρους όσα χρέη προς τις ΔΟΥ και τα τελωνεία βεβαιώθηκαν και κατέστησαν ληξιπρόθεσμα μέχρι την 31η-12-2012. Τα χρέη που βεβαιώνονται και καθίστανται ληξιπρόθεσμα από την 1η-1-2013 και μετά θα ρυθμίζονται με όρους αυστηρότερους όχι μόνο σε σύγκριση με αυτούς που προβλέπονται για τη

ρύθμιση των χρεών τα οποία δημιουργήθηκαν μέχρι 31-12-2012, αλλά και σε σύγκριση με τους όρους υπό τους οποίους τα νέα αυτά χρέη μπορούν να ρυθμιστούν αυτή τη στιγμή βάσει του ισχύοντος νομοθετικού πλαισίου.

Τα σημεία της ρύθμισης

Η ρύθμιση για τα προ του 2013 χρέη είναι έκτακτη. Κάποιοι της έχουν δώσει ήδη την ονομασία «ρύθμιση τελευταίας ευκαιρίας». Προβλέπει συγκεκριμένη προθεσμία υπαγωγής, η οποία λήγει στο τέλος Ιουνίου. Σύμφωνα με τα όσα έχουν συμφωνήσει η κυβέρνηση και η τρόικα, με τη ρύθμιση αυτή:

1) Τα χρέη των φυσικών προσώπων προς το Δημόσιο, τα οποία έχουν καταστεί ληξιπρόθεσμα μέχρι 31-12-2012 και δεν υπερβαίνουν τις 5.000 ευρώ, θα μπορούν να εξοφληθούν σε μηνιαίες δόσεις, κάθε μία από τις οποίες θα προσδιορίζεται ως ποσοστό επί του μηνιαίου εισοδήματος. Για τα χρέη αυτά δεν θα υπάρχει ανώτατο όριο στον αριθμό των μηνιαίων δόσεων. Η δυνατότητα

Εκπτώση 50% επί των προσαυξήσεων εκπρόθεσμης καταβολής για εφάπαξ εξόφληση

μιας τέτοιας ρύθμισης θα παρέχεται και για ποσά πάνω από 5.000 ευρώ, αλλά με πολύ αυστηρά κριτήρια και μόνο εφόσον ο οφειλόμενος-φυσικό πρόσωπο αποδεικνύει με συγκεκριμένα έγγραφα στοιχεία την οικονομική του δυσχέρεια.

Η δυνατότητα της ρύθμισης αυτής θα παρέχεται και σε φυσικά πρόσωπα τα οποία οφείλουν φόρους επιχειρησίων τους, οι οποίες έχουν κλείσει, εφόσον δεν έχουν την οικονομική δυνατότητα να αποπληρώσουν τους συγκεκριμένους φόρους. Σε κάθε περίπτωση, το ποσό κάθε μηνιαίας δόσης δεν θα μπορεί να είναι χαμηλότερο ενός ορίου το οποίο θα καθοριστεί πιθανότατα

Χωρίς πλαφόν οι δόσεις για ποσά μέχρι 5.000 ευρώ. Εξόφληση σε 48 μήνες για τα μεγαλύτερα

ρυθμίσει τις παλιές οφειλές τους, καθώς και γι' αυτούς οι οποίοι τις είχαν ρυθμίσει αλλά δεν κατάφεραν να είναι συνεπείς στην αποπληρωμή των μηνιαίων δόσεων και αυτή τη στιγμή έχουν τεθεί εκτός ρυθμίσεων. Όσοι από τους οφειλότες αυτούς υποβάλλουν αιτήσεις υπαγωγής μέχρι το τέλος Ιουνίου, θα αποκτήσουν το δικαίωμα να εξοφλήσουν τα χρέη τους από οποιονδήποτε φόρο, από οποιονδήποτε τέλος κι από οποιονδήποτε εισφορά υπέρ του Δημοσίου σε πάρα πολλές μηνιαίες δόσεις αλλά και με υπερβολικά υψηλές πρόσθετες επιβαρύνσεις, που θα έχουν τη μορφή τόκων!

ΚΑΤΗΓΟΡΙΕΣ	ΛΗΞΙΠΡΟΘΕΣΜΑ ΥΠΟΛΟΙΠΑ ΣΤΙΣ 31/12/2012		ΝΕΑ ΛΗΞΙΠΡΟΘΕΣΜΑ ΥΠΟΛΟΙΠΑ ΑΠΟ 01/01/2013 ΕΩΣ 31/01/2013		ΕΙΣΠΡΑΞΕΙΣ ΑΠΟ 01/01/2013 ΕΩΣ 28/02/2013		ΔΙΑΓΡΑΦΕΣ ΑΠΟ 01/01/2013 ΕΩΣ 28/02/2013	
	ΑΡΙΘΜΟΣ ΟΦΕΙΛΕΤΩΝ	ΥΠΟΛΟΙΠΟ	ΑΡΙΘΜΟΣ ΟΦΕΙΛΕΤΩΝ	ΥΠΟΛΟΙΠΟ	ΕΝΑΝΤΙ ΥΠΟΛΟΙΠΩΝ 31/12/2012	ΕΝΑΝΤΙ ΝΕΩΝ ΥΠΟΛΟΙΠΩΝ	ΕΝΑΝΤΙ ΥΠΟΛΟΙΠΩΝ 31/12/2012	ΕΝΑΝΤΙ ΝΕΩΝ ΥΠΟΛΟΙΠΩΝ
ΦΥΣΙΚΑ ΠΡΟΣΩΠΑ	2.548.071	20.407.813.709,84	1.320.222	571.043.948,07	279.813.613,44	34.753.015,96	29.322.965,70	3.638.317,79
ΝΟΜΙΚΑ ΠΡΟΣΩΠΑ	148.658	35.379.394.988,12	36.243	744.937.938,23	152.556.108,12	21.634.146,77	18.964.631,46	2.411.709,41
ΣΥΝΟΛΑ	2.696.729	55.787.208.697,96	1.356.465	1.315.981.886,30	432.369.721,56	56.387.162,73	48.287.597,16	6.050.027,20
ΕΚ ΤΩΝ ΟΠΟΙΩΝ ΣΕ ΑΝΑΣΤΟΛΗ		7.661.978.296,30						

Σημείωση: Στα ποσά των εισπράξεων και διαγραφών έναντι ληξιπρόθεσμου 31/12/2012 περιλαμβάνονται ποσά 193.863,42 και 43.863,86 αντίστοιχα τα οποία δεν μπόρεσαν να συσχετιστούν με χρέη που βεβαιώνονται στην παγωμένη εικόνα ληξιπρόθεσμων χρεών 31/12/2012.

1. ΡΥΘΜΙΣΤΕ ΧΡΕΗ

Μέσο: ΕΛΕΥΘΕΡΟΣ ΤΥΠΟΣ

Ημ. Έκδοσης: . . . 18/04/2013 Ημ. Αποδελτίωσης: . . . 18/04/2013

Σελίδα: 23



ΑΠΟ ΤΗΝ 1η ΙΑΝΟΥΑΡΙΟΥ 2013 ΚΑΙ ΜΕΤΑ



ΟΙ ΠΑΓΙΔΕΣ

▶▶ ΕΤΗΣΙΟ ΕΠΙΤΟΚΙΟ 8,75% ΣΤΙΣ ΡΥΘΜΙΖΟΜΕΝΕΣ ΟΦΕΙΛΕΣ

Κίνδυνος για υπέρογκους τόκους και επιμήκυνση αποπληρωμής

Η ΝΕΑ ΕΥΝΟΪΚΗ ρύθμιση προβλέπει ότι για τα χρέη προ του 2013, τα οποία δεν υπερβαίνουν τις 5.000 ευρώ και οφείλονται από φυσικά πρόσωπα, δεν θα ισχύει ανώτατο όριο στον αριθμό των μηνιαίων δόσεων. Ωστόσο, θα προβλέπει ελάχιστο ποσό μηνιαίας δόσης, το οποίο πιθανότατα θα καθορισθεί στα 25 ευρώ. Το γεγονός αυτό από μόνο του οδηγεί στο συμπέρασμα ότι αν ένα χρέος 5.000 ευρώ συμφωνηθεί να εξοφληθεί σε μηνιαίες δόσεις, η κάθε μία από τις οποίες θα ανέρχεται στο ελάχιστο ποσό των 25 ευρώ, τότε το συνολικό χρέος θα μπορεί να εξοφληθεί σε 200 μηνιαίες δόσεις, δηλαδή σε 16 χρόνια και 8 μήνες! Ταυτόχρονα, όμως, πρέπει να ληφθεί υπόψη ότι οι ρυθμιζόμενες οφειλές θα επιβαρύνονται και με ετήσιο επιτόκιο 8,75%. Συνεπώς, όσο πιο πολλές είναι οι μηνιαίες δόσεις τόσο μεγαλύτερο θα είναι το ποσό των τόκων με το οποίο θα επιβαρύνεται η οφειλή. Αν, λοιπόν, επιλεγεί το ελάχιστο ποσό μηνιαίας δόσης των 25 ευρώ για την αποπληρωμή αρχικού χρέους της τάξεως των 5.000 ευρώ, οι τόκοι που θα συσσωρευτούν κάθε χρόνο θα υπερδιπλασιάσουν το τελικό ποσό που θα υποχρεωθεί να πληρώσει ο οφειλέτης και θα επιμηκύνουν ακόμη περισσότερο τη διάρκεια αποπληρωμής!

Οφειλές που εντάσσονται

- ▶ **ΟΛΕΣ ΟΙ ΟΦΕΙΛΕΣ** που έχουν βεβαιωθεί στις ΔΟΥ και τα τελωνεία, εφόσον έχουν καταστεί ληξιπρόθεσμες μέχρι 31-12-2012, μπορούν να υπαχθούν στη νέα ρύθμιση. Στις ληξιπρόθεσμες οφειλές που έχουν βεβαιωθεί στις ΔΟΥ και μπορούν να ρυθμιστούν υπάγονται, ειδικότερα:
 - ▶ Φόροι εισοδήματος φυσικών και νομικών προσώπων, που προέκυψαν από δηλώσεις οι οποίες υποβλήθηκαν μέχρι και το καλοκαίρι του 2012. Δηλαδή, μπορούν να ρυθμιστούν φόροι για εισοδήματα μέχρι και του έτους 2011.
 - ▶ Χρέη από ειδική εισφορά αλληλεγγύης και τέλος επιτηδεύματος για το οικονομικό έτος 2012, δηλαδή για τα εισοδήματα του έτους 2011.
 - ▶ ΦΠΑ που βεβαιώθηκε και έπρεπε κανονικά να έχει καταβληθεί μέχρι και το τέλος του 2012. Στην κατηγορία αυτή υπάγονται μη καταβληθείσες οφειλές ΦΠΑ που αφορούν σε φορολογικές περιόδους οι οποίες έληξαν το αργότερο μέχρι 30-9-2012, εφόσον οι υπόχρεοι ήταν επιχειρήσεις και ελεύθεροι επαγγελματίες με βιβλία β' κατηγορίας, καθώς επίσης και μη καταβληθείσες οφειλές ΦΠΑ οι οποίες αφορούν φορολογικές περιόδους που έληξαν μέχρι 30-11-2012, εφόσον οι υπόχρεοι ήταν επιχειρήσεις και ελεύθεροι επαγγελματίες με βιβλία γ' κατηγορίας.
 - ▶ Φόροι Μισθωτών Υπηρεσιών που βεβαιώθηκαν και έπρεπε να είχαν καταβληθεί το αργότερο μέχρι και τις 28-12-2012.
 - ▶ Ειδικοί Φόροι Κατανάλωσης για καύσιμα, αλκοολούχα ποτά, προϊόντα καπνού, που έπρεπε να είχαν καταβληθεί το αργότερο μέχρι 28-12-2012.
 - ▶ Τέλη ταξινόμησης οχημάτων, που βεβαιώθηκαν και έπρεπε να είχαν καταβληθεί το αργότερο μέχρι 28-12-2012.
 - ▶ Χρέη από φόρους δωρεών, κληρονομικών και γονικών παροχών ακινήτων και λοιπών περιουσιακών στοιχείων, που έπρεπε να είχαν καταβληθεί μέχρι 28-12-2012.
 - ▶ Χρέη από Ενιαίο Τέλος Ακινήτων (ΕΤΑΚ) των ετών 2008 και 2009 και από έκτακτη εισφορά στη μεγάλη ακίνητη περιουσία για το έτος 2009.
 - ▶ Χρέη από το ΕΕΤΗΔΕ των ετών 2011 και 2012 που μεταφέρθηκαν από τη ΔΕΗ στο Δημοσίον ή των ΟΤΑ ή των ΝΠΔΔ που βεβαιώθηκαν στις ΔΟΥ και έπρεπε να είχαν καταβληθεί μέχρι τις 30-11-2012.
 - ▶ Λοιπές κατηγορίες φόρων και τελών υπέρ του Δημοσίου ή των ΟΤΑ ή των ΝΠΔΔ που βεβαιώθηκαν στις ΔΟΥ και έπρεπε να είχαν καταβληθεί μέχρι 28-12-2012.
 - ▶ Πρόστιμα του Κώδικα Οδικής Κυκλοφορίας, εισφορές ασφαλιστικών ταμείων και χρέη προς τις ΔΕΚΟ που βεβαιώθηκαν στις ΔΟΥ και έπρεπε να είχαν εξοφληθεί το αργότερο μέχρι 28-12-2012.

στα 25 ευρώ, αλλά οι ρυθμιζόμενες οφειλές θα επιβαρύνονται με ετήσιο επιτόκιο 8,75%.

▶ Οφειλές φυσικών προσώπων προς το Δημόσιο που υπερβαίνουν τις 5.000 ευρώ και οι οποίες έχουν καταστεί ληξιπρόθεσμες μέχρι 31-12-2012, καθώς επίσης και οφειλές επιχειρήσεων και ελευθέρων επαγγελματιών ανεξαρτήτως ποσού, οι οποίες κατέστησαν ληξιπρόθεσμες μέχρι 31-12-2012, θα μπορούν να εξοφληθούν μέχρι και σε 48 μηνιαίες δόσεις. Και οι οφειλές αυτές θα επιβαρύνονται με τόκους που θα υπολογίζονται με ετήσιο επιτόκιο 8,75%.

▶ Προϋπόθεση υπαγωγής στη ρύθμιση είναι ο οφειλέτης να μην έχει κανένα νέο χρέος στο Δημόσιο, δηλαδή να μη χρωστά καμία άλλη οφειλή, η οποία έχει καταστεί ληξιπρόθεσμη από την 1η-1-2013 και μετά!

Η ρύθμιση για τα χρέη προ του 2013 θα προβλέπει επίσης ότι:

▶ Σε περίπτωση εφάπαξ εξόφλησης οφειλής θα παρέχεται έκπτωση 50% επί των προσαυξήσεων εκπρόθεσμης καταβολής.

▶ Οφειλέτες με χρέη έως 75.000 ευρώ θα μπορούν να υπαχθούν στη ρύθμιση μόνο με υπογραφή λογιστή και συνεγγυητές.

▶ Οφειλέτες με χρέη πάνω από 75.000 ευρώ και μέχρι 300.000 ευρώ θα υποχρεώνονται να παρέχουν επαρκή στοιχεία από τα οποία θα πρέπει να αποδεικνύεται ότι έχουν τη δυνατότητα να μπου στην ρύθμιση και να πληρώνουν τις δόσεις.

▶ Οφειλέτες με χρέη άνω των 300.000 ευρώ θα πρέπει να προσκομίσουν και διασφαλίσεις, (ακίνητα ή άλλα περιουσιακά στοιχεία), ώστε να καλύπτεται το σύνολο της οφειλής τους, σε περίπτωση αθέτησης των όρων της ρύθμισης. ■

Ποιοι υπάγονται, ποιοι εξαιρούνται

ΣΤΗ ΝΕΑ ευνοϊκή ρύθμιση θα μπορούν να ενταχθούν όλοι όσοι δεν έχουν ρυθμίσει τις ληξιπρόθεσμες μέχρι 31-12-2012 οφειλές τους. Από και πέρα, η κυβέρνηση εξετάζει το ενδεχόμενο να δώσει τη δυνατότητα υπαγωγής και σε όσους τέθηκαν εκτός παλαιότερων ρυθμίσεων μέχρι τις 31-3-2013. Από τη νέα έκτακτη ρύθμιση θα εξαιρεθούν πάντως όσοι έχουν οφειλές που κατέστησαν ληξιπρόθεσμες μέχρι 31-12-2012 και έχουν υπαχθεί γι' αυτές σε παλαιότερες ρυθμίσεις, τις οποίες εξυπηρετούν με συνέπεια.

Τώρα, πλέον, που έχει δρομολογηθεί η διαδικασία προώθησης της νέας ρύθμισης, οι οφειλέτες αυτοί δεν μπορούν να διακόψουν τις ρυθμίσεις στις οποίες υπάγονται για να ενταχθούν στη νέα, που είναι ευνοϊκότερη. Αν το πράξουν, θα ζημιωθούν διπλά: θα χάσουν τα όποια ευεργετήματα προβλέπει η ρύθμιση στην οποία έχουν ήδη υπαχθεί και ταυτόχρονα δεν θα μπορέσουν να ενταχθούν στη νέα ευνοϊκότερη ρύθμιση.

Σε 12 δόσεις τα νέα ληξιπρόθεσμα

ΤΑ ΧΡΕΗ προς το Δημόσιο που έχουν καταστεί ή πρόκειται να καταστούν ληξιπρόθεσμα από την 1η-1-2013 θα εντάσσονται στη λεγόμενη «πάγια ρύθμιση», η οποία θα προβλέπει τη δυνατότητα εξόφλησης μέχρι και σε 12 μηνιαίες δόσεις. Δυνατότητα υπαγωγής στη ρύθμιση αυτή θα υπάρχει οποτεδήποτε, για κάθε οφειλή

βεβαιωμένη και ληξιπρόθεσμη από 1-1-2013 και μετά. Τα χρέη που θα υπάγονται στην «πάγια ρύθμιση» θα επιβαρύνονται επίσης με ετήσιο επιτόκιο ποινής 8,75%.

Η «πάγια ρύθμιση» αντικαθιστά το ισχύον σήμερα καθεστώς των «διευκολύνσεων τμηματικής καταβολής» για τα ληξιπρόθεσμα χρέη προς τις ΔΟΥ.



ΟΙ ΟΡΟΙ ΚΑΙ ΟΙ ΠΡΟΫΠΟΘΕΣΕΙΣ ΠΟΥ ΠΡΟΒΛΕΠΕΙ Η ΝΕΑ ΡΥΘΜΙΣΗ

Πώς θα μειώσετε τις δόσεις του δανείου σας

Τέλος στις ρυθμίσεις δανείων κατά το δοκούν από τις τράπεζες έρχεται να βάλει ο νόμος που μέχρι τις αρχές του καλοκαιριού θα ψηφιστεί από τη Βουλή.

Το υπουργείο Ανάπτυξης παρουσίασε το τελικό πλαίσιο της ρύθμισης για τα ενυπόθηκα δάνεια, που εκτιμάται ότι αφορά έως και το 50% των δανειοληπτών με στεγαστικό ή καταναλωτικό δάνειο με προσημείωση πρώτης κατοικίας και προσφέρει ουσιαστική ελάφρυνση στα οικονομικά ασθενέστερα νοικοκυριά.

Από τα στοιχεία που υπάρχουν για το περίπου ένα εκατομμύριο νοικοκυριά με στεγαστικό δάνειο προκύπτει ότι 8 στα 10, παρά τις δυσκολίες, εξακολουθούν να είναι συνεπή απέναντι στην τράπεζα, ενώ με βάση τα στοιχεία του 2011 το μέσο ετήσιο οικογενειακό εισόδημα στην Ελλάδα είναι 21.590 ευρώ.

Αυτό σημαίνει ότι εκατοντάδες χιλιάδες δανειολήπτες μπορούν να αιτηθούν υπαγωγή στη ρύθμιση και

ΡΟΗ ΧΑΪΚΟΥ
rhaikou@e-typos.com

θούν οι ρυθμίσεις των δανείων που αφορούν τα νοικοκυριά χωρίς να δημιουργείται καμία επιπλέον επιβάρυνση για το δανειολήπτη.

Βασική παράμετρος, πέρα από τα εισοδηματικά και περιουσιακά όρια, για να υπαχθεί κανείς στη ρύθμιση είναι το δάνειό του να είναι ενήμερο, δηλαδή να μην έχει καθυστερήσει τόσες δόσεις ώστε να καταστεί ληξιπρόθεσμο.

Οι δικαιούχοι

Γι' αυτό και τόσο από το υπουργείο Ανάπτυξης όσο και από φορείς της αγοράς συνιστάτο σε όσους ακόμη και σήμερα με δυσκολία ανταποκρίνονται στις δόσεις τους να συνεχίσουν να το πράττουν μέχρι να υπάρξει η οριζόντια ρύθμιση.

Δικαίωμα υπαγωγής στο πρόγραμμα έχουν μισθωτοί και συνταξιούχοι ιδιωτικού και δημόσιου

γενειακό εισόδημα) για πάσχοντες από βαριά ασθένεια ή και μόνιμη αναπηρία και για τρίτεκνους ή πολύτεκνους. Επίσης, θα πρέπει να έχει εγγραφεί προσημείωση ή υποθήκη στην κύρια κατοικία του οφειλέτη, η αντικειμενική αξία της οποίας δεν ξεπερνά τις 180.000 ευρώ.

Για να μπορέσει κάποιος να υπαχθεί στη ρύθμιση θα πρέπει το σύνολο της ακίνητης περιουσίας του νοικοκυριού να μην ξεπερνά σε αντικειμενική αξία τις 250.000 ευρώ, το σύνολο των καταθέσεων που βρίσκονται στην κατοχή του νοικοκυριού να μην ξεπερνά τις 10.000 ευρώ και το ανεξόφλητο υπόλοιπο των συνολικών δανειακών υποχρεώσεων (κεφάλαιο) να μην είναι ανώτερο από 150.000 ευρώ.

Όσοι πληρούν αυτά τα κριτήρια και μουν στη ρύθμιση θα λάβουν μια «περίοδο χάριτος» 48 μηνών, κατά την οποία η μηνιαία καταβολή, η οποία δεν θα αφορά μόνο τόκους αλλά θα περιλαμβάνει και κεφάλαιο, καθορίζεται στο 30% του μηνιαίου καθαρού εισοδήματος του νοικοκυριού.

Επιμήκυνση

Επί της ουσίας, η νέα ρύθμιση προσφέρει επιμήκυνση του στεγαστικού δανείου κατά τέσσερα χρόνια και η αποπληρωμή του μετά από αυτή την περίοδο συνεχίζεται με τους όρους της αρχικής σύμβασης, χωρίς καμία επιβάρυνση για το δανειολήπτη.

Τα ποσά που δεν θα καταβάλλονται στην τετραετία θα κεφαλαιοποιούνται, προστιθέμενα στο συνολικό χρέος.

Αυτό που προσφέρει η ρύθμιση είναι ότι για διάστημα τεσσάρων ετών ο δανειολήπτης εξασφαλίζεται, ακόμη και στην περίπτωση που τα εισοδήματά του μειωθούν, αφού η δόση του θα προσαρμοσθεί αναλόγως.

Για το διάστημα των τεσσάρων ετών, εφόσον ο δανειολήπτης είναι συνεπής στις αναπροσαρμοσμένες υποχρεώσεις του, παραμένει ενήμερος χωρίς καμία επίπτωση στο παρόν και το μέλλον της πιστοληπτικής του ικανότητας και συνεχίζει

Το τελικό πλαίσιο για τα ενυπόθηκα δάνεια με προσημείωση πρώτης κατοικίας προσφέρει ουσιαστική ελάφρυνση στα οικονομικά ασθενέστερα νοικοκυριά

να «ελαφρύνουν» τις δόσεις τους. Οι δανειολήπτες, από τη στιγμή που η ρύθμιση καταστεί νόμος του κράτους, θα μπορούν να προσφεύγουν στην τράπεζά τους, αιτούμενοι τα ευεργετήματα του νόμου και προσκομίζοντας τα στοιχεία που αποδεικνύουν τη δυσμενή οικονομική τους κατάσταση αλλά και το συνολικό ύψος της περιουσίας τους.

Οριζόντια ρύθμιση

Με την εισαγωγή νομοθετικά ενός προκαθορισμένου, για όλα τα πιστωτικά ιδρύματα, τρόπου ρύθμισης οφειλών εκτιμάται ότι θα μειωθεί δραστικά η πιθανότητα αδικαιολόγητων αποκλεισμών και περιττής γραφειοκρατίας και θα επιταχυν-

τομέα, όσοι έχουν τεκμαιρόμενη σχέση εξαρτημένης εργασίας και άνεργοι με ετήσιο καθαρό οικογενειακό εισόδημα από οποιαδήποτε πηγή (μισθοί, συντάξεις, ενοίκια, αγροτικά εισοδήματα) έως 25.000 ευρώ και εφόσον αυτό έχει μειωθεί περισσότερο από 20% από την 1η Ιανουαρίου 2010 έως σήμερα.

Αυτό σημαίνει ότι οικογένεια ιδιωτικών υπαλλήλων με μηνιαία εισοδήματα έως 1.785 ευρώ ή δημοσίων υπαλλήλων έως 2.083 ευρώ το μήνα που αντιμετωπίζει προβλήματα στην αποπληρωμή του στεγαστικού δανείου της θα μπορεί να κάνει χρήση των ευεργετημάτων του νέου νόμου. Το ποσό αυτό ανεβαίνει στις 30.000 ευρώ (ετήσιο καθαρό οικο-

1. ΡΥΘΜΙΣΤΕ ΧΡΕΗ

Μέσο: ΕΛΕΥΘΕΡΟΣ ΤΥΠΟΣ

Ημ. Έκδοσης: . . . 18/04/2013 Ημ. Αποδελτίωσης: . . . 18/04/2013

Σελίδα: 24



Οι 7 προϋποθέσεις για υπαγωγή στη ρύθμιση

- Δάνεια που δεν έχουν καταστεί ληξιπρόθεσμα.
- Να αφορούν την πρώτη κατοικία με αντικειμενική αξία μέχρι 180.000 ευρώ.
- Η συνολική αξία της ακίνητης περιουσίας του οφειλέτη δεν θα πρέπει να ξεπερνά τις 200.000 ευρώ.
- Το σύνολο των τραπεζικών καταθέσεων του οφειλέτη θα πρέπει να φτάνει κατά το μέγιστο τις 10.000 ευρώ.
- Το ανεξόφλητο υπόλοιπο των δανείων να μην ξεπερνά τις 150.000 ευρώ.
- Οι δανειολήπτες θα πρέπει να έχουν καθαρό ετήσιο οικογενειακό εισόδημα έως 25.000 ευρώ (αφαιρουμένων φόρων και εισφορών) εφόσον αυτό έχει μειωθεί τουλάχιστον κατά 20% από τις αρχές του 2010.
- Το εισοδηματικό όριο ανεβαίνει στις 30.000 ευρώ (καθαρό εισόδημα) για τους τρίτεκνους και τους πολύτεκνους, τους βαριά πάσχοντες και τους ανάπηρους.

να έχει πρόσβαση σε όλες τις χρηματοοικονομικές υπηρεσίες. Σε ό,τι αφορά το επιτόκιο, για τα ετήσια καθαρά εισοδήματα έως 15.000 ευρώ το επιτόκιο περιορίζεται σήμερα στο 1,5% (0,75% + βασικό επιτόκιο Ευρωπαϊκής Κεντρικής Τράπεζας) και με βάση αυτό θα υπολογίζεται η μηνιαία δόση κατά την περίοδο χάριτος. Το επιτόκιο θα είναι κυμαινόμενο, οπότε θα ακολουθεί τις μεταβολές του επιτοκίου της ΕΚΤ και θα προσαρμόζεται ανάλογα. Όσοι δανειολήπτες έχουν εισόδημα ετήσιο από 15.000 ευρώ έως 25.000 ευρώ θα πληρώνουν επίσης δόση έως το 30% του εισοδήματός τους, αλλά με το επιτόκιο που έχουν ήδη στη σύμβασή τους. ■

Οι αλλαγές στο νόμο για τα υπερχρεωμένα νοικοκυριά

ΠΡΟΣΠΑΘΕΙΕΣ αποσυμφόρησης των Ειρηνοδικίων και αντιμετώπισης της εκκρεμότητας στον εξορθολογισμό του ν. 3869. Με βάση τις προωθούμενες αλλαγές, βελτιώνεται η αποτελεσματικότητα του εξωδικαστικού μηχανισμού με πρόβλεψη ότι θα αρκεί η συμφωνία των πιστωτών που εκπροσωπούν το 50% των απαιτήσεων της οφειλής και δεν θα χρειάζεται πλήρης ομοφωνία (100%) που απαιτείται σήμερα. Προβλέπεται καταβολή δόσης από την υποβολή της αίτησης υπαγωγής στη ρύθμιση, χωρίς καθυστερήσεις εξαιτίας της εκκρεμοδικίας.

Το καταβληθέν ποσό θα συμψηφίζεται με τη ρύθμιση που τελικώς θα αποφασίσει το δικαστήριο αποδεσμεύοντας τον οφειλέτη ακόμα και με την έκδοση της απόφασης. Η ελάχιστη καταβολή προτείνεται στο 10% της τρέχουσας δόσης με ελάχιστο ποσό καταβολής τα 40 ευρώ μηνιαίως. Ακόμη, ορίζεται υποχρεωτικό αντίκλιτος στην ελληνική επικράτεια στις περιπτώσεις εκκώρυξης απαιτήσεων σε αλλοδαπά πιστωτικά ιδρύματα. Σε διαφορετική περίπτωση τεκμαίρεται ως αντίκλιτος η τράπεζα που παρέχει το δάνειο. Παρέχεται δυνατότητα αναστολής της αναγκαστικής εκτέλεσης κατόπιν αίτησης του οφειλέτη και μετά

την έκδοση της οριστικής δικαστικής απόφασης, εφόσον έχει ασκήσει εμπρόθεσμα έφεση, προστατεύοντάς τον έτσι από καταδικαστικά μέτρα σε βάρος του. Αξίζει να σημειωθεί ότι θα υπάρξουν μεταβατικές διατάξεις για όσους έχουν υποβάλει αίτηση υπαγωγής στο νόμο για τα υπερχρεωμένα νοικοκυριά αλλά η υπόθεσή τους δεν έχει εκδικαστεί ακόμη ή έχουν λάβει ημερομηνία δικασίμου μετά από 5 ή 6 χρόνια. Επίσης, σε συνεργασία με το υπουργείο Δικαιοσύνης θεσπίζεται ο θεσμός της διαμεσολάβησης με στόχο την ταχύτερη εξωδικαστική ρύθμιση των οφειλών των υπερχρεωμένων νοικοκυριών.

1. ΡΥΘΜΙΣΤΕ ΧΡΕΗ

Μέσο: ΕΛΕΥΘΕΡΟΣ ΤΥΠΟΣ

Ημ. Έκδοσης: . . . 18/04/2013 Ημ. Αποδελτίωσης: . . . 18/04/2013

Σελίδα: 33

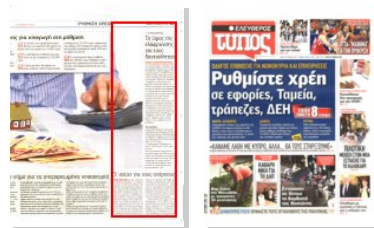

ΠΕΜΠΤΗ 18 ΑΠΡΙΛΙΟΥ 2013 **33**



» ΣΤΕΓΑΣΤΙΚΑ

Το ύψος της ελάφρυνσης για τους δανειολήπτες

ΕΝΑΣ ΔΑΝΕΙΟΛΗΠΤΗΣ

που αποπληρώνει στεγαστικό δάνειο σήμερα ύψους 100.000 ευρώ με διάρκεια 20 χρόνια και επιτόκιο της τάξης του 4% καταβάλλει μηνιαίως 612,32 ευρώ. Έχει οικογενειακό εισόδημα 25.000 ευρώ και ως ιδιωτικός υπάλληλος λαμβάνει 14 μισθούς, οπότε με την αντιστοιχία της μηνιαίας δόσης στο 30% των αποδοχών του και διατηρώντας το επιτόκιο της σύμβασής του, θα πρέπει να πληρώνει κατά το μέγιστο 535,71 ευρώ, εξοικονομώντας 76,61 ευρώ το μήνα.

Το ύψος της δόσης μετά τη ρύθμιση ώστε να αντιστοιχεί στο 30% του εισοδήματος ποικίλλει ανάλογα με το ποσό του δανείου, τη διάρκεια και το αρχικό επιτόκιο, ωστόσο υπάρχει μια δικλείδα ασφαλείας: Εάν η τοκοπληρωμή υπερβαίνει το 30% του εισοδήματος -αφορά κυρίως μεγάλα δάνεια- τότε «οροφή» είναι το εισόδημα.

Το επιτόκιο

Έτερος δανειολήπτης, ιδιωτικός υπάλληλος, αποπληρώνει το ίδιο στεγαστικό δάνειο (100.000 ευρώ με διάρκεια 20 χρόνια και επιτόκιο της τάξης του 4%) και έχει μηνιαία δόση 612,32 ευρώ.

Το οικογενειακό εισόδημά του είναι 15.000 ευρώ ή 1.071 ευρώ το μήνα.

Με την αντιστοιχία και μόνο της μηνιαίας δόσης στο 30% των αποδοχών του, θα πρέπει να πληρώνει κατά το μέγιστο 321 ευρώ, εξοικονομώντας 291 ευρώ το μήνα.

Η δόση θα είναι αισθητά χαμηλότερη, δε, αφού θα έχει για 4 χρόνια επιτόκιο 1,5%.

Τι ισχύει για τους ανέργους

ΑΝΑΦΟΡΙΚΑ με τους ανέργους με μοναδικό εισόδημα το επίδομα ανεργίας ή μηδενικό εισόδημα εάν πρόκειται για μακροχρόνια ανέργους, για 4 χρόνια δεν θα καταβάλλουν καθόλου δόση. Παρέχεται επιπλέον δυνατότητα μηδενικών καταβολών με πλήρη απαλλαγή τόκων για συνολικό διάστημα 6 μηνών εντός της περιόδου χάρτητος ενώ το δάνειο συνεχίζει να τικίζεται κανονικά για 42 από τους 48 μήνες ρύθμισης. Ουσιαστικά, οι άνεργοι δεν θα πληρώνουν για 4 χρόνια αλλά μόνο για τους 42 μήνες τα ποσά αυτά θα κεφαλαιοποιούνται. Επιπλέον, αυτή η εξάμηνη άτοκη περίοδος μπορεί να

«σπάσει» σε κομμάτια. Για παράδειγμα, εάν κάποιος απασχολείται ως εποχικό προσωπικό στον τουρισμό κ.λπ., ανάλογα με τις οικονομικές του δυνατότητες μπορεί να αξιοποιήσει 3 μήνες άτοκης περιόδου τη μία χρονιά και 3 την άλλη ή να εκμεταλλευτεί αυτή την ευελιξία όπως τον εξυπηρετεί καλύτερα.

Οι δανειολήπτες θα πρέπει να είναι εγγεγραμμένοι στον ΟΑΕΔ ώστε να αποδεικνύουν την ανεργία στην οποία έχουν περιέλθει. Στη συγκεκριμένη ρύθμιση εξετάζεται το ενδεχόμενο να υπαχθούν και όσοι βρίσκονται σε επίσημη εργασία, ενώ εξαιρούνται από αυτήν οι ελεύθεροι επαγγελματίες.



ΔΙΑΚΑΝΟΝΙΣΜΟΣ ΧΡΕΩΝ ΣΕ 48 Ή 12 ΔΟΣΕΙΣ

Ασπίδα για οφειλότες σε Ταμεία

Οφέλη αλλά και παγίδες κρύβουν οι όροι της νέας ρύθμισης χρεών προς τα ασφαλιστικά ταμεία σε 48 ή 12 δόσεις, στην οποία μπορούν να υπαχθούν περισσότεροι από 750.000 εργοδότες, επιχειρήσεις αλλά και φυσικά πρόσωπα με περιθώριο εξόφλησης των οφειλών τους ως τον Ιούνιο του 2017. Από τις δύο ρυθμίσεις το υπουργείο Εργασίας εκτιμά ότι μπορεί να εισπράξει φέτος περί το 1 δισ. ευρώ, ενώ η τρόικα επέμεινε ότι οι εισπράξεις για φέτος δεν θα υπερβούν τα 600 εκατ. ευρώ.

ΚΩΣΤΑΣ ΚΑΤΙΚΟΣ
kkatikos@e-typos.com

χρωστούν στο ΙΚΑ, όπως επίσης και οι περισσότεροι από τους ασφαλισμένους του ΟΑΕΕ που οφείλουν ποσά άνω των 5.000 ευρώ.

► Μειονέκτημα ο τόκος υπερημερίας 8,75% που θα επιβαρύνει το άληπτο κεφάλαιο όπως αυτό θα διαμορφώνεται μετά την πληρωμή κάθε δόσης.

► Θετικό χαρακτηρίζεται από τα Ταμεία το ότι υπάρχει ένα ελάχιστο ποσοστό μείωσης των προσαυξήσεων (20%).

► Αρνητικό είναι το ότι η έκπτωση κατά 50% που θα παίρνει όποιος πληρώσει εφάπαξ την οφειλή του θα βγαίνει μειωμένη. Έτσι, για παράδειγμα, εάν ένας οφειλέτης πάει τον Ιούνιο και πληρώσει μια κι έξω την οφειλή του (έστω 5.000 ευρώ), θα έχει μείωση 50% στα τέλη καθυστέρησης και τις προσαυξήσεις. Αν όμως, όπως αναφέρεται στο κείμενο της ρύθμισης, πάει και πληρώσει εφάπαξ το χρέος του τον Ιούνιο του 2014, τότε η έκπτωση θα περιορίζεται στο 40% (ή 45%). Αν πληρώσει εφάπαξ τον Ιούνιο του 2015, θα έχει έκπτωση 30% (ή 35%). Αν πληρώσει τον Ιούνιο του 2016,



η έκπτωση περιορίζεται στο 25% (ή 35%) και το τελικό ποσοστό έκπτωσης που θα μπορεί να πάρει κάποιος αν πάει στο τέλος της ρύθμισης (Ιούνιος 2017) και ζητήσει να πληρώσει μια κι έξω θα περιορίζεται στο 20% (ή 25%). Στην πράξη, για να πάρει ένας

οφειλέτης ολόκληρη την έκπτωση του 50% θα πρέπει να το πράξει με το που θα αρχίσει να εφαρμόζεται η νέα ρύθμιση.

► Στα θετικά μπορεί να υπολογιστεί το ότι δεν θα ζητείται προκαταβολή της παλιάς οφειλής ως όρος ένταξης.

► Αν ο οφειλέτης μπει στη ρύθμιση των 48 δόσεων και χάσει μία δόση (ή δυο όπως εξετάζεται), τότε θα μπορεί να ζητήσει την πληρωμή τους με τη ρύθμιση των 12 δόσεων. Με τον τρόπο αυτό θα μπορεί να είναι μέσα στη ρύθμιση και να μην «πεταχτεί» γιατί αυτό θα σημαίνει την ενεργοποίηση μέτρων αναγκαστικής είσπραξης.

► Στα αρνητικά της ρύθμισης με 48

δόσεις είναι το ότι θα ζητούνται αναλυτικά οικονομικά στοιχεία με τραπεζικά μάλιστα κριτήρια βιωσιμότητας για όσους χρωστούν από 75.000 μέχρι 300.000 ευρώ. Οποιοσδήποτε έχει οφειλές πάνω από 75.000 ευρώ θα περνά από τεστ βιωσιμότητας και μόνο με την ανάλογη βεβαίωση (από λογιστή ή φοροτεχνικό, όπως εξετάζεται) θα μπορεί να παίρνει εισιτήριο ένταξης στη ρύθμιση. Η μεγάλη παγίδα όμως είναι ότι σε αυτή την πιστοποίηση βιωσιμότητας ο οφειλέτης θα πρέπει να συμπεριλάβει και περιουσιακά στοιχεία στην περίπτωση που δεν θα βγαίνει βιώσιμος αν έχει δυσμενή οικονομικά στοιχεία. Για τους μεγάλους οφειλότες,

Οφέλη αλλά και παγίδες στη νέα ρύθμιση. Βασικό μειονέκτημα ο τόκος υπερημερίας 8,75%

► ΤΕΛΕΥΤΑΙΑ ΕΥΚΑΙΡΙΑ ΓΙΑ 750.000 ΕΡΓΟΔΟΤΕΣ, ΕΠΙΧΕΙΡΗΣΕΙΣ ΚΑΙ ΕΛΕΥΘΕΡΟΥΣ ΕΠΑΓΓΕΛΜΑΤΙΕΣ

Τι προβλέπει το τελικό σχέδιο

ΟΙ ΝΕΕΣ ρυθμίσεις αποτελούν την τελευταία ευκαιρία για να ανταποκριθούν στις οικονομικές τους υποχρεώσεις και να μείνουν όρθιοι στην κρίση 750.000 εργοδότες, επιχειρήσεις και ελεύθεροι επαγγελματίες. Οι αιτήσεις για υπαγωγή των οφειλετών στη ρύθμιση θα ξεκινήσουν στις αρχές Ιουνίου. Το τελικό σχέδιο της ρύθμισης προβλέπει:

1 Οφειλότες με χρέη έως 75.000 ευρώ εντάσσονται άμεσα σε ρύθμιση, με πιστοποιητικό βιωσιμότητας.

2 Οφειλότες με χρέη από 75.000 έως 300.000 ευρώ υποχρε-

ώνονται να παρέχουν επαρκή στοιχεία από τα οποία θα πρέπει να αποδεικνύεται ότι έχουν τη δυνατότητα πληρωμής των δόσεων (τραπεζικά κριτήρια). Θα ζητούνται και εμπράγματα διασφαλίσεις (ακίνητα ή άλλα περιουσιακά στοιχεία) που θα αποτελούν ένα είδος ενεχύρου για την πληρωμή της οφειλής ή των δόσεων, ακόμη και αν χρειαστεί η εκποίηση περιουσιακών στοιχείων.

3 Οφειλότες με χρέη άνω των 300.000 ευρώ θα πρέπει να προσκομίσουν πλήρεις διασφαλίσεις (ακίνητα), ώστε να καλύπτεται το σύνολο της οφειλής τους σε πε-

ρίπτωση αθέτησης των όρων.

4 Σε περίπτωση χρεοκοπίας κατά τη διάρκεια της ρύθμισης θα ξεκινούν άμεσα οι κατασχέσεις.

5 Τυχόν οφειλές που έχουν λημβάνει όσοι εντάσσονται σε ρύθμιση θα συμψηφίζονται με τα χρέη τους. Στην ουσία τα ποσά που μπορεί να χρωστά το κράτος στους οφειλότες των Ταμείων θα χρησιμοποιούνται από τα Ταμεία για την απομείωση του χρέους τους.

6 Οι επιχειρήσεις που είναι σε εκκαθάριση ή έχουν πτωχεύσει δεν θα εντάσσονται σε ρύθμιση.



Οι αιτήσεις από εργοδότες, επιχειρήσεις και ελεύθερους επαγγελματίες για υπαγωγή στη ρύθμιση θα ξεκινήσουν στις αρχές Ιουνίου.

1. ΡΥΘΜΙΣΤΕ ΧΡΕΗ

Μέσο: ΕΛΕΥΘΕΡΟΣ ΤΥΠΟΣ

Ημ. Έκδοσης: . . . 18/04/2013 Ημ. Αποδελτίωσης: . . . 18/04/2013

Σελίδα: 35



Δυνατότητα σε μικροεπαγγελματίες που είναι οι ίδιοι ασφαλισμένοι ως φυσικά πρόσωπα στα Ταμεία των ελευθέρων επαγγελματιών να ξεχρεώσουν πληρώνοντας από 25 ευρώ κάθε μήνα.

Κίνδυνος για κατασχέσεις. Σε ποσά άνω των 75.000 € θα απαιτεί υποθήκη περιουσιακών στοιχείων

μάλιστα, με χρέη άνω των 300.000 ευρώ, η αίτηση υπαγωγής στη ρύθμιση θα συνοδεύεται με ενυπόθηκα περιουσιακά στοιχεία, ώστε σε περίπτωση αθέτησης των όρων να μπορούν τα Ταμεία να χρησιμοποιούν αυτά τα πε-

ριουσιακά στοιχεία έναντι της οφειλής. Για τους περισσότερους οφειλότες η αθέτηση των όρων της ρύθμισης θα σημαίνει κατασχέσεις περιουσιακών στοιχείων και πλειστηριασμούς.

Οι δόσεις

Το βασικό χαρακτηριστικό των δύο ρυθμίσεων είναι ότι τα χρέη σπάνε σε δύο περιόδους. Αυτά που είχαν καταστεί ληξιπρόθεσμα μέχρι τις 31/12/2012 και τα οποία θα αποπληρωθούν σε 48 δόσεις και τα χρέη που γεννιούνται από την 1η/1/2013, και θα εξοφλούνται σε 12 δόσεις.

Οι 12 δόσεις θα ισχύουν μόνιμα ενώ η ρύθμιση των 48 δόσεων δεν θα επα-

ναληφθεί και γι' αυτό χαρακτηρίζεται ως «τελευταία ευκαιρία».

Για παράδειγμα: Η ρύθμιση θα έχει 48 δόσεις για κάποιον που θα αρχίσει να πληρώνει από τον Ιούλιο του 2013 και θα καταβάλει την τελευταία δόση τον Ιούλιο του 2017. Αν κάποιος υποβάλει αίτηση τον Δεκέμβριο του 2013, τότε οι δόσεις του δεν θα είναι 48 αλλά θα προσαρμοστούν στις 42 με καταληκτική ημερομηνία τον Ιούλιο του 2017. Ο εν λόγω οφειλόμενος μπορεί όμως να πληρώσει σε 12 μήνες τις οφειλές που τυχόν θα έχει εντός του 2013 και να ξεκινήσει από τον Δεκέμβριο να πληρώνει σε 42 δόσεις τα ληξιπρόθεσμα μέχρι 31/12/2012. ■

ΟΑΕΕ: ΠΟΙΟΙ ΧΡΩΣΤΟΥΝ ΚΑΙ ΠΟΣΑ ΑΠΟ ΕΙΣΦΟΡΕΣ (εν ενεργεία ασφαλισμένοι και με διακοπή)

Ποσά οφειλής	Αριθμός οφειλόμενων	Συνολικό ποσό
Μέχρι 5.000 ευρώ	145.219	290 εκατ. ευρώ
Από 5.000,01 - 10.000 ευρώ	68.820	508,26 εκατ. ευρώ
Από 10.000,01 - 20.000 ευρώ	79.766	1,15 δισ. ευρώ
Από 20.000,01 - 30.000,01 ευρώ	42.232	1,02 δισ. ευρώ
Από 30.000,01 - 40.000,01 ευρώ	23.618	819,25 εκατ. ευρώ
Από 40.000,01 - 50.000 ευρώ	10.944	487,5 εκατ. ευρώ
Από 50.000,01 - 100.000 ευρώ	19.772	1,33 δισ. ευρώ
Από 100.000,01 ευρώ και άνω	2.981	342,28 εκατ. ευρώ
Σύνολο	393.352 οφειλόμενοι/ενεργεία ασφαλισμένοι	5,96 δισ. ευρώ*

Στοιχεία: 15/10/2012, *Δυνάμενα να μπου σε ρύθμιση

ΙΚΑ: ΤΑ ΧΡΕΗ ΚΑΙ ΟΙ ΟΦΕΙΛΕΤΕΣ (μέχρι 31/12/2012)

Ημερομηνία ληξιπρόθεσμων οφειλών	Πλήθος οφειλόμενων	Ποσό
Οκτ.-Δεκ. /2012	8.585	49,8 εκατ. ευρώ
Ιουλ.-Σεπτ./2012	20.939	195 εκατ. ευρώ
Άνω του έτους	333.124	7,07 δισ. ευρώ
Σύνολο	404.055	7,72 δισ. ευρώ

ΟΙ ΜΕΓΑΛΕΣ ΟΦΕΙΛΕΣ

Χρέη άνω των 100.000 ευρώ	Αριθμός οφειλόμενων
Από 100.000 - 500.000 ευρώ	9.746
Από 500.000 - 1 εκατ. ευρώ	962
Από 1 εκατ. - 5 εκατ. ευρώ	534
Από 5 εκατ. ευρώ και άνω	62

Επιφυλάξεις για τα έσοδα

ΣΤΕΛΕΧΗ των ασφαλιστικών ταμείων με τα οποία μίλησε ο «Ε.Τ.» δήλωσαν συγκρατημένα για την αποδοτικότητα της ρύθμισης επισημαίνοντας το αρνητικό στοιχείο της επιβολής τόκου υπερημερίας κάθε μήνα 8,75% στο ανεξόφλητο κεφάλαιο. Και όπως είπαν, αυτή η καθαρά τραπεζική παράμετρος μπορεί να απομακρύνει τα Ταμεία από τους στόχους είσπραξης των εσόδων, όχι μόνο των τρεχόντων αλλά και αυτών που προέρχονται από ληξιπρόθεσμες οφειλές.

► ΔΕΝ ΕΧΕΙ ΕΠΙΤΟΚΙΟ ΥΠΕΡΗΜΕΡΙΑΣ • ΠΙΟ ΔΥΣΚΟΛΑ Ο ΟΦΕΙΛΕΤΗΣ ΘΑ ΒΡΕΘΕΙ... ΕΚΤΟΣ

Σε ποια σημεία «κερδίζει» η υπάρχουσα ρύθμιση

ΠΑΓΙΑ ΡΥΘΜΙΣΗ χρεών σε 36 έως 48 δόσεις ισχύει και σήμερα στα ασφαλιστικά ταμεία και θεωρείται από στελέχη Ταμείων πιο ευνοϊκή από το γεγονός και μόνο ότι δεν έχει επιτόκιο υπερημερίας, ενώ δίνει την ευχέρεια στους οφειλότες να χάσουν για 3 φορές μέχρι 4 δόσεις, μετατρέποντας έτσι τις 36 αρχικές δόσεις σε 48. Η εν λόγω πάγια ρύθμιση όμως θα πάψει να υφίσταται από τη στιγμή που θα ψηφιστούν οι ρυθμίσεις των 12 και των 48 δόσεων. Έτσι, όσοι θεωρούν ότι τους συμφέρει καλύτερα να μπου στην παλιά και δοκιμασμένη (όχι με επιτυχία είναι η αλήθεια) ρύθμιση των 36-48 δόσεων, θα πρέπει να σπεύσουν άμεσα για να υποβάλουν αιτήσεις, εξασφαλίζοντας την αναστολή μέτρων αναγκαστικής εκτέλεσης. Η παλιά πάγια ρύθμιση έχει κοινά στοιχεία

με τη νέα των 48 δόσεων, αλλά διαφέρει και σε πολλά σημεία που εντοπίζονται στις εξής προϋποθέσεις:

- Οι οφειλότες θα πρέπει να προσκομίσουν οικονομικά στοιχεία που να αποδεικνύουν ότι είναι βιώσιμοι.
- Για την υπαγωγή τους θα ληφθούν υπόψη τυχόν προηγούμενες αποφάσεις ρύθμισης και αν τηρήθηκαν ή όχι, ο αριθμός των εργαζομένων, η κατάσταση που βρίσκεται η επιχείρηση (εποχική κ.λπ.).
- Παρέχεται έκπτωση 40% για εφάπαξ εξόφληση των ληξιπρόθεσμων απαιτητών εισφορών (κατά το μήνα έκδοσης της απόφασης ρύθμισης), ενώ για τις 36-48 δόσεις η έκπτωση στα πρόσθετα τέλη και προσαυξήσεις είναι 20%.
- Το ποσό μείωσης των πρόσθετων τελών

στην περίπτωση τμηματικής καταβολής επιμερίζεται ισόποσα σε όλες τις δόσεις.

- Τα ποσά που θα προέλθουν από τη μείωση (έκπτωση) των πρόσθετων τελών θα αφαιρούνται πάντα από τις τελευταίες δόσεις.
- Η μηνιαία δόση δεν μπορεί να είναι μικρότερη του ποσού των 200 ευρώ.
- Οφειλόμενος που δεν τήρησε τους όρους της ρύθμισης στο σύνολο ή σε μέρος αυτής (δηλ. μη καταβολή δόσεων ή απαιτητών τρεχουσών εισφορών), μπορεί να ζητήσει από το αρμόδιο όργανο νέα ρύθμιση μετά από 1 χρόνο από την έκδοση της πρώτης απόφασης ρύθμισης.
- Κατ' εξαίρεση μπορεί να εκδοθεί νέα απόφαση ρύθμισης πριν από την παρέλευση του δωδεκαμήνου, οποτεδήποτε, εφόσον ο οφειλόμενος καταβάλει το ποσό των 3 δόσεων, όπως

αυτές διαμορφώνονται στον «υπολογισμό στοιχείων της νέας ρύθμισης», η μία από τις οποίες θα συμψηφίζεται με το ποσό της πρώτης δόσης και οι υπολοίπες με τις τελευταίες δόσεις της νέας ρύθμισης.

- Οι επιβληθείσες κατασχέσεις εις κείρας τρίτων δεν αίρονται και τα ποσά που αποδίδονται από τις κατασχέσεις αυτές λαμβάνονται υπόψη για την κάλυψη δόσης ή δόσεων, εφόσον δεν πιστώνονται με άλλες οφειλές που δημιουργήθηκαν κατά το χρονικό διάστημα ισχύος της ρύθμισης.
- Αναστέλλεται η ποινική δίωξη, εξαλείφεται το αζιόπισιο σε περίπτωση ολοσκοπούς εξόφλησης και αναβάλλεται η εκτέλεση της καταγκωσθείσας ποινής ή διακοπείται η αρζαμένη εκτέλεση αυτής, η οποία τελικά εξαλείφεται σε περίπτωση ολοσκοπούς εξόφλησης.



ΜΕΧΡΙ 40 ΑΤΟΚΕΣ ΔΟΣΕΙΣ ΓΙΑ ΕΥΛΩΤΕΣ ΚΑΤΗΓΟΡΙΕΣ • ΣΕ 8 ΕΝΤΟΚΕΣ ΓΙΑ ΟΙΚΙΑΚΟΥΣ ΚΑΤΑΝΑΛΩΤΕΣ

Διακανονισμοί για οφειλές προς τη ΔΕΗ

Ατοκες δόσεις που μπορεί να φθάσουν και τις 40 προβλέπει το νέο πρόγραμμα διακανονισμών που ανακοίνωσε χθες η ΔΕΗ για οφειλές ευάλωτων οικιακών καταναλωτών προς την Επιχείρηση. Το νέο πρόγραμμα της ΔΕΗ αφορά κατ' αρχάς όλους τους δικαιούχους του Κοινωνικού Οικιακού Τιμολογίου (ΚΟΤ), ενώ -σύμφωνα με πληροφορίες- επεκτείνεται και για τους λοιπούς οικιακούς καταναλωτές, για τους οποίους όμως προβλέπονται μέχρι και 8 διμηνιαίες, αλλά έντοκες δόσεις.

ΜΙΧΑΛΗΣ ΜΥΓΙΑΚΗΣ
mmygiakis@e-typos.com

Πρέπει να σημειωθεί ότι η ΔΕΗ έχει κάνει μέχρι σήμερα περισσότερους από 1 εκατ. διακανονισμούς.

Οι δόσεις

Σύμφωνα με το νέο πρόγραμμα, για τους συνεπείς ευάλωτους καταναλωτές (όσοι ανήκουν στις κατηγορίες «συνέπειας» 1, 2 και 3) η κάθε δόση δεν θα ξεπερνά το 25% του συνόλου ενός διμηνιαίου λογαριασμού χωρίς το τέλος ακινήτων (ΕΕΤΗΔΕ), για το σύνολο όμως των οφειλών. Έτσι, για παράδειγμα, ένας ευάλωτος καταναλωτής που ανήκει στις παραπάνω κατηγορίες «συνέπειας» 1, 2 ή 3 και έχει συνολική οφειλή 2.000 ευρώ και μέσο διμηνιαίο λογαριασμό 200 ευρώ (χωρίς ΕΕΤΗΔΕ), θα μπορεί να την αποπληρώσει σε 40 άτοκες δόσεις των 50 ευρώ.

Οι ευάλωτοι καταναλωτές που ανήκουν στις κατηγορίες «συνέπειας» 4 και 5 πλέον δικαιούνται διακανονισμό με προκαταβολή 10% συν 6 άτοκες διμηνιαίες δόσεις ή 20% προκαταβολή συν 4 άτοκες διμηνιαίες δόσεις αντίστοιχα.

Υπενθυμίζεται πως με το προηγούμενο πρόγραμμα οι κατηγορίες 1, 2 και 3 είχαν δικαίωμα διακανονισμού

σε 6, 4 και 3 έντοκες διμηνιαίες δόσεις αντίστοιχα, ενώ οι λιγότερο συνεπείς καταναλωτές των κατηγοριών 4 και 5 έπρεπε να καταβάλουν 20% προκαταβολή συν 3 έντοκες διμηνιαίες δόσεις και 50% προκαταβολή συν 2 έντοκες διμηνιαίες δόσεις, αντίστοιχα.

Στην κατηγορία «συνέπειας» 6 δεν έχει επέλθει κάποια αλλαγή σε σχέση με το προηγούμενο πρόγραμμα και οι οφειλότες θα πρέπει να καταβάλουν το 100% της οφειλής ή να προχωρήσουν σε διακανονισμό μετά την καταβολή εγγυήσεων.

«Ασπίδα»

Κατά τους χειμερινούς μήνες (Νοέμβριο, Δεκέμβριο, Ιανουάριο, Φεβρουάριο, Μάρτιο) και τους καλοκαιρινούς μήνες (Ιούλιο - Αύγουστο) δεν θα γίνεται διακοπή ρεύματος στους καταναλωτές που έχουν ενταχθεί στο Κοινωνικό Οικιακό Τιμολόγιο (ΚΟΤ) και καμία διακοπή ρεύματος σε ομάδες που έχουν εξάρτηση από μηχανικά μέσα.

Τηλεφωνική εξυπηρέτηση

Η εξυπηρέτηση θα γίνεται προς το παρόν αποκλειστικά από τα κατά τόπους καταστήματα της ΔΕΗ. Ενώ μέχρι τη μέση του ερχόμενου Ιουνίου έχει προγραμματιστεί να λειτουργήσει τηλεφωνική γραμμή εξυπηρέτησης.

Κι αυτό για να αποσυμφορηθούν τα καταστήματα της ΔΕΗ, καθώς έχει διαπιστωθεί ότι ο κάθε διακανονισμός στα γκασέ της Επιχείρησης απαιτεί 5,5-7 λεπτά, με αποτέλεσμα να δημιουργούνται τεράστιες ουρές. ■



Ευάλωτος καταναλωτής με συνολική οφειλή 2.000 ευρώ και μέσο διμηνιαίο λογαριασμό 200 ευρώ (χωρίς ΕΕΤΗΔΕ) θα μπορεί να αποπληρώσει το χρέος του ακόμα και σε 40 άτοκες δόσεις των 50 ευρώ.

ΚΑΤΗΓΟΡΙΕΣ «ΣΥΝΕΠΕΙΑΣ» ΚΑΤΑΝΑΛΩΤΗ

- | | | | |
|--|---|---|--|
| 1. Συνεπείς χωρίς διακανονισμούς | 3. Περισσότερες από μία ενσωματώσεις (απλήρωτοι λογαριασμοί) σε επόμενο λογαριασμό ή και μια αθέτη- | 4. Πολλαπλή αθέτηση διακανονισμών | 5. Παραβίαση μετρητή μετά από αποκοπή λόγω χρέους |
| 2. Συνεπείς σε πληρωμές και διακανονισμούς | 4. Πολλαπλή αθέτηση διακανονισμών | 5. Παραβίαση μετρητή μετά από αποκοπή λόγω χρέους | 6. Επαναλαμβανόμενες παραβιάσεις μετρητή μετά από αποκοπή ή και ρευματοκλοπή |

Δικαιούχοι και προϋποθέσεις

ΣΥΜΦΩΝΑ με τα μέχρι στιγμής στοιχεία, οι αιτήσεις για ένταξη καταναλωτών στο Κοινωνικό Οικιακό Τιμολόγιο, που είναι μειωμένο έως και 42% σε σχέση με τα βασικά τιμολόγια της Επιχείρησης, ξεπερνούν τις 150.000, ενώ έχουν ήδη ενταχθεί περίπου 400.000 ευάλωτοι καταναλωτές. Υπενθυμίζεται ότι η εφαρμογή του ΚΟΤ ξεκίνησε από 1η/1/2011 και παρέχεται για την προστασία των ευπαθών ομάδων καταναλωτών και πιο συγκεκριμένα για άτομα χαμηλού εισοδήματος, τρίτεκνους, μακροχρόνια ανέργους, ΑρΕΑ και άτομα που χρήζουν ενεργοβόρου μηχανικής υποστήριξης.

Διεύρυνση
Από τις αρχές του 2013 διευρύνθηκαν τα ανώτερα όρια της τετραμηνιαίας κατανάλωσης ανά κατηγορία ευπαθούς ομάδας και πλέον η έκπτωση παρέχεται στο σύνολο της τετραμηνιαίας κα-

τανάλωσης, σύμφωνα με τα όρια της κάθε κατηγορίας. Το τιμολόγιο αυτό παρέχεται από όλους τους προμηθευτές ηλεκτρικής ενέργειας. Το ΚΟΤ εφαρμόζεται στο σύνολο της τετραμηνιαίας κατανάλωσης, εφόσον: 1 Η κατανάλωση αφορά σε κάλυψη αναγκών της κύριας κατοικίας του δικαιούχου. 2 Η παροχή ρεύματος είναι στο όνομα του δικαιούχου ή του/της συζύγου. 3 Η κατανάλωση είναι μεγαλύτερη ή ίση με 200 kWh (κιλοβατώρες) ανά τετράμηνο. 4 Η μέση τετραμηνιαία κατανάλωση σε ετήσια βάση δεν υπερβαίνει τα όρια κατανάλωσης που ορίζονται για κάθε κατηγορία δικαιούχου (1.500 kWh ή 1.700 kWh). Στα όρια κατανάλωσης δεν λαμβάνονται υπόψη οι κατανάλώσεις του νυκτερινού τιμολογίου.

Τι προβλέπει ο Κώδικας

Ο ΚΩΔΙΚΑΣ Προμήθειας Ηλεκτρικής Ενέργειας προβλέπει ρύθμιση ληξιπρόθεσμων οφειλών των μικρών και ευάλωτων καταναλωτών προς τη ΔΕΗ και προς τους εναλλακτικούς παρόχους ρεύματος, τουλάχιστον σε τέσσερις δόσεις. Ο Κώδικας προβλέπει ότι οι προμηθευτές υποχρεούνται να παρέχουν τη δυνατότητα στους ευάλωτους οικιακούς πελάτες τμηματικής και άτοκης εξόφλησης των ληξιπρόθεσμων οφειλών τους. Κάθε μηνιαία δόση δεν μπορεί να υπερβαίνει το 50% της αντίστοιχης μηνιαίας δαπάνης για την ηλεκτρική ενέργεια του ευάλωτου οικιακού καταναλωτή. Αυτό σημαίνει ότι εάν ο διμηνιαίος λογαριασμός ρεύματος ανέρχεται σε 200 ευρώ, η ΔΕΗ ή οποιοσδήποτε άλλος πάροχος υποχρεούται

να κάνει στο μικρό και ευάλωτο καταναλωτή τουλάχιστον τέσσερις άτοκες δόσεις των 50 ευρώ για τις ληξιπρόθεσμες οφειλές του. Προβλέπεται παράλληλα ότι οι προμηθευτές ηλεκτρικής ενέργειας δεν μπορούν σε καμία περίπτωση να υποβάλουν στον αρμόδιο Διαχειριστή (ΔΕΔΔΗΕ Α.Ε.) εντολή απενεργοποίησης (διακοπή ηλεκτροδότησης) ή να καταγγείλουν τη σύμβασή τους με ευάλωτους οικιακούς πελάτες λόγω ανεξόφλητων λογαριασμών κατανάλωσης α) κατά το χρονικό διάστημα από Νοέμβριο έως και Μάρτιο και β) κατά τη διάρκεια των μηνών Ιουλίου και Αυγούστου, που οι καταναλωτές έχουν μεγαλύτερη ανάγκη ηλεκτροδότησης, λόγω ψύχους και καύσωνα.

Νέο πρόγραμμα βάσει... συνέπειας για δικαιούχους του ΚΟΤ



Σε ΟΤΑ με βαρέα για τα νέα όρια

Είμαι μόνιμος υπάλληλος σε δήμο ως εργάτης καθαριότητας και έχω ενταχθεί στο ΒΚΑ με τον Ν. 3660/2008 (ΦΕΚ 78/2008), γεννηθείς την 22-10-1964 και διορισθείς στις 14-9-2000 και θα ήθελα να ρωτήσω α) Αν το όριο ηλικίας συνταξιοδότησης παραμένει το 58ο ή έχει αυξηθεί με κάποιον πρόσφατο νόμο β) εάν το επίδομα επικίνδυνης και ανθυγιεινής εργασίας υπολογίζεται στις συντάξεις αποδοχές και γ) εάν θα ήταν σκόπιμο να προχωρήσω σε αναγνώριση της στρατιωτικής θητείας των 21 μηνών.

Α Το όριο ηλικίας αυξήθηκε κατά 2 έτη με τον ν. 4093/2012 στα 60, το επίδομα επικίνδυνης και ανθυγιεινής εργασίας δεν υπολογίζεται στις συντάξεις αποδοχές. Συμφέρει η εξαγορά της θητείας.

Ξενοδοχοϋπάλληλος με 5.588 ένοσημα βαρέα

Είμαι γεννημένη στις 26/10/1958. Εχω 2 ενήλικα παιδιά και ασφαλιστικά στο ΙΚΑ - ΕΤΑΜ το 1989, ως ξενοδοχοϋπάλληλος. Εχω μέχρι τον Οκτώβριο του 2012 5.588 ένοσημα βαρέα. Από τον Οκτώβριο είμαι στο ταμείο ανεργίας. Τα τελευταία 10 χρόνια έχω 2.600 ένοσημα. Μπορώ να βγω σε σύνταξη όταν γίνω 55 ετών το 2013 τον Οκτώβριο γιατί έχω θεμελιώσει το 2010 που χρειάζεται 4.500 βαρέα;

Μαριάνθη Κ.

Α Εφόσον μέχρι 31/12/2010 είχατε 4.500 ημέρες ασφάλισης, εκ των οποίων 3.600 στα βαρέα, θεμελιώσατε δικαίωμα για πλήρη σύνταξη με τη συμπλήρωση του 55ου έτους της ηλικίας σας.

Με 8.931 ένοσημα για εξαγορά πλασματικών

Είμαι γεννημένη στις 17-3-1962. Είμαι στην εργασία από 1-11-1982. Εχω ένοσημα στο ΙΚΑ. Μέχρι τον Δεκέμβριο του 2012 έχω 8.931 ένοσημα. Θα ήθελα να μάθω πότε μπορώ να συνταξιοδοτηθώ και αν μπορώ να κάνω εξαγορά πλασματικών και πόσο στοιχίζει η εξαγορά.

Ελένη

Α Δεν μας αναφέρετε αν έχετε τέκνα. Αν δεν έχετε, ώστε να θεμελιώσετε ως μητέρα ανηλίκου, μπορείτε με εξαγορά 1.100 πλασματικών ημερών να συμπληρώσετε 10.000 ημέρες μέχρι 31-12-2012 και να θεμελιώσετε δικαίωμα για τα 56 και 6 μήνες για μειωμένη και 58 και 6 για πλήρη με συνολικά 10.800 ημέρες τη στιγμή της αίτησης.

60ΧΡΟΝΟΣ

Εργοδηγός με 6.568 βαρέα

Εγεννήθηκα στις 12/12/1953, έχω ένα παιδί που γεννήθηκε στις 13/03/1980. Τέλειωσα το εξατάξιο Γυμνάσιο και σπούδασα για δύο χρόνια στην Α' Τεχνική Σχολή Αθηνών με ειδικότητα Εργοδηγός Δομικών Εργων. Υπηρέτησα στον στρατό για 28 μήνες, είμαι ασφαλισμένος από το 1972 και έχω 310 ένοσημα απλά, 6.568 βαρέα και 1.004 οικοδομικά. Παρακαλώ θα ήθελα να γνωρίζω πότε μπορώ να συνταξιοδοτηθώ.

Α Με βάση τα στοιχεία που μας δίνετε θα μπορούσε να συνταξιοδοτηθείτε στα 62 με το καθεστώς των βαρέων.

56ΧΡΟΝΟΣ

Πολύτεκνος με ΙΚΑ και Δημόσιο



? Εχω γεννηθεί στις 3-10-57, είμαι πατέρας τεσσάρων τέκνων, το τρίτο ανήλικο και έχω ένα παιδί με αναπηρία 67%. Εχω ένοσημα από το 1975 έως το 1977 στο ΙΚΑ, από 1977 έως 1978 στρατιωτική θητεία 14 μηνών, την οποία έχω εξαγοράσει, από το 1978 έως 1988 ένοσημα στο ΙΚΑ και από το 1988 έως 2013 υπηρετώ στο Δημόσιο. Θα ήθελα τη βοήθειά σας για το πώς μπορώ να συνταξιοδοτηθώ.

! Ως τρίτεκνος και άνω ασφαλισμένος του Δημοσίου με 20 και πλέον έτη ασφάλισης θα μπορούσε να συνταξιοδοτηθείτε σε ηλικία 52 ετών και πλέον (έχετε ήδη συμπληρώσει) με πλήρη σύνταξη.

Με θεμελιωμένο δικαίωμα ως μητέρα ανήλικου

Είμαι 52 ετών γυναίκα (ημερ. γέννησης 12/12/1960) και εργάζομαι από 01/11/1979 μέχρι σήμερα (με ΙΚΑ) (έχω 9.900 ένοσημα σήμερα). Εχω θεμελιώσει δικαίωμα συνταξιοδότησης 31.12.2010 με ανήλικο (γεννήθηκε 26/11/1985) και 5.500 ένοσημα. Θέλω να ρωτήσω πότε αλλάζει ο τρόπος υπολογισμού της σύνταξης και αν με επηρεάζει. Συμφέρει να φύγω με μειωμένη ή κανονική στα 55 (12.12.2015); (Σημ.: Ανήλικη στην 26η κλάση του ΙΚΑ).

Α Δεν επηρεάζεστε από την αλλαγιά στον τρόπο υπολογισμού που ξεκινά από την 1/1/2015. Συμφέρει να φύγετε με πλήρη σύνταξη στα 55.

Με 27 έτη ΟΑΕΕ και τρία χρόνια στο ΙΚΑ

Εγεννήθηκα 4/8/1951. Είμαι ασφαλισμένος στον ΟΑΕΕ 27 χρόνια και 3 χρόνια στο ΙΚΑ. Εχω τρία παιδιά, το ένα ανήλικο. Θέλω να μάθω πότε δικαιούμαι να πάρω σύνταξη και ποιες ενέργειες πρέπει να κάνω γι' αυτό (πλασματικά κ.λπ.) Συνεχίζω να είμαι ασφαλισμένος στον ΟΑΕΕ.

Αχιλλέας

Α Με εξαγορά 5 πλασματικών ετών εφόσον συμπληρώσετε 35ετία το 2012 (ως 31/12) μπορείτε να συνταξιοδοτηθείτε από τα 60 κι έπειτα με συνολικά 37 έτη τη στιγμή της αίτησης.

57ΧΡΟΝΟΣ

Στην ΕΥΔΑΠ από το 1981

Εονομάζομαι Σαμαρτζής Λουκάς. Εχω γεννηθεί στις 23-9-1956. Από τις 23-9-1981 εργάζομαι στην ΕΥΔΑΠ, έχω ΙΚΑ κοινά, όχι βαρέα και πριν από το 1981 έχω 296 ένοσημα ΙΚΑ κοινά. Πότε μπορώ να βγω στη σύνταξη;

Α Εάν εξαγοράσετε πλασματικά έτη (5) και μπορείτε μέχρι 31/12/2012 να συμπληρώσετε 10.500 ένοσημα, θα μπορείτε να συνταξιοδοτηθείτε σε ηλικία 59 ετών με 11.100 ημέρες συνολικά.

62ΧΡΟΝΟΣ

Με ένοσημα ΟΓΑ από το 1988

ΕΕχω 2.322 ένοσημα από το 1967 - 1984. Η ημερομηνία γέννησής μου είναι 22.05.1951. Υπάρχει και ασφάλιστρο στον ΟΓΑ από το 1988 έως τώρα. Σας παρακαλώ ρίξτε μια ματιά εάν μπορώ να βγω σε σύνταξη και εάν μπορώ να κάνω εξαγορά κάποιων ενοσήμων.

Δημήτρης - Πάρος
Ευχαριστώ

Α Δεν μπορείτε να συνταξιοδοτηθείτε από τον ΟΓΑ σε ηλικία μικρότερη των 67. Δεν θα λάβετε σύνταξη από το ΙΚΑ.

Σε παιδικό σταθμό με ανήλικο παιδί

Εονομάζομαι Αγγελουπούλου Μαρία. Διορίστηκα σε κρατικό παιδικό σταθμό, έπιασα δουλειά στις 11/3/91. Εχω επίσης και ένοσημα στο ΙΚΑ 66 μέρες το 1984. Εχω δύο παιδιά και το δεύτερο ανήλικο 15 ετών σήμερα. Μπορώ να βγω στη σύνταξη στα 52;

Α Χρειάζεται να εξαγοράσετε 5 πλασματικά έτη (3 από τέκνα + 2 από σπουδές) ώστε να συμπληρωθεί 25ετία το 2011 και να θεμελιώσετε το δικαίωμα ως μητέρα ανηλίκου για τα 52.

Βαφείας αυτοκινήτων με ΟΑΕΕ από το 1982

Εονομάζομαι Καρβουνιάρης Βασίλειος, έτος γεννήσεως 19-8-1956. Εχω ένοσημα από 1971 έως 1973 βαρέα οικοδομικά 550. Στρατό από 1976 έως 1978 (28 μήνες) και από 1-11-82 έως σήμερα ΟΑΕΕ, επάγγελμα βαφείας αυτοκινήτων. Παρακαλώ θέλω να μάθω πότε μπορώ να βγω σε σύνταξη και αν τα ένοσημα του βαφέα αυτοκινήτων μετράνε για βαρέα ανθυγιεινά. Θα ήθελα να μου πείτε αν μπορώ να κάνω ΟΑΕΔ θα μετράει ο χρόνος ως συντάξιμος.

Α Εφόσον έχετε ασφάλιση ΟΑΕΕ, τότε δεν υπάρχουν βαρέα. Χρειάζεται εξαγορά 5 πλασματικών ετών για να συμπληρώσετε 35ετία το 2012 και να θεμελιώσετε δικαίωμα για να συνταξιοδοτηθείτε στα 60 με 37 συνολικά έτη.

Με ΤΣΜΕΔΕ και 6.700 ένοσημα ΙΚΑ

Εγεννημένος το 1958, με δύο (2) παιδιά -ανήλικα- και πτυχία ΤΕΙ - ΑΕΙ. Ασφαλιστικά στο ΙΚΑ από το 1977 έως 2009 όπου συγκέντρωσα περί τα 6.700 ένοσημα ΙΚΑ - ΕΤΑΜ. Από αρχές 2010 έως σήμερα ο ασφαλιστικός μου φορέας είναι το ΤΣΜΕΔΕ (Μηχανικός). Πότε θεμελιώνω δικαίωμα σύνταξης και με πόσα χρόνια εργασίας στους δύο (2) ασφαλιστικούς φορείς;

Α Δεν έχετε θεμελιώσει δικαίωμα συνταξιοδότησης. Θα μπορείτε να συνταξιοδοτηθείτε από το ΤΣΜΕΔΕ στα 62 με 40 έτη συνολικά (33 πραγματικά + 7 πλασματικά) ή στα 67 με λιγότερα έτη.

Στο Δημόσιο από το 1981

Είμαι ο Π.Σ. γεννηθείς στις 17/6/1951. Εχω ένοσημα ΙΚΑ 506 ημέρες. Διορίστηκα στις 12/10/1981 στο Δημόσιο έως σήμερα. Εχω 24 μήνες στρατό. Ζήτησα την αναγνώριση το 2010 από το Γ.Λ.Κ., αλλά απάντηση δεν έλαβα ακόμη. Επίσης έχω 1 παιδί ανήλικο, θα ήθελα να με πληροφορήσετε πότε μπορώ να υποβάλω αίτηση συνταξιοδότησης.

Α Μπορείτε να συνταξιοδοτηθείτε με τη συμπλήρωση 35 ετών χωρίς όριο ηλικίας. Ο χρόνος του ΙΚΑ πρέπει να εξαγοραστεί με κόστος 7% επί των συντάξιμων αποδοχών σας.



Συντάξεις

ΠΕΜΠΤΗ 18 Απριλίου 2013 ΕΘΝΟΣ



ΕΡΩΤΗΣΕΙΣ & ΑΠΑΝΤΗΣΕΙΣ

ΖΟΕΤΙΑ

Τρίτεκνος σε ΟΤΑ από το 1991

Ε Τρίτεκνος στον ΟΤΑ. Τ.Ι., Κοζάνη. Διορίστηκα στις 27-12-1991 ως μόνιμος διοικητικός ΔΕ στον ΟΤΑ και είμαι 44 χρόνων. Στις 27-12-2011 συμπλήρωσα 20 χρόνια πραγματικής υπηρεσίας. Εχω τρία ανήλικα παιδιά, γεννημένα τα έτη 1993, 1996 και το 2007. Θα ήθελα να ρωτήσω τα εξής:

- *Θεμελιώσα δικαίωμα σύνταξης;
- *Πότε μπορώ να συνταξιοδοτηθώ με πλήρη σύνταξη και σε ποια ηλικία;
- *Θα πρέπει να κάνω τώρα εξαγορά πλασματικών λόγω τέκνων, καθώς και εξαγορά στρατού 2 χρόνια ώστε 31-12-2010 να συμπλήρωσω 20 χρόνια που αφορά τους τρίτεκνους και τότε θα πρέπει να υποβάλω αίτηση;

Α Έχετε θεμελιώσει δικαίωμα συνταξιοδότησης με το καθεστώς των τρίτεκνων. Μπορείτε να συνταξιοδοτηθείτε με τη συμπλήρωση του 52ου έτους της ηλικίας σας με πλήρη σύνταξη. Μπορείτε οποτεδήποτε να εξαγοράσετε για προσαύξηση τα πλασματικά έτη παιδιών και στρατού.

ΜΗΤΕΡΑ ΑΝΗΛΙΚΟΥ

Από το 1983 στον Δήμο Θεσσαλονίκης

Ε Ονομάζομαι Ελένη Ναθαναηλίδου. Προλήφθηκα έπειτα από διαγωνισμό και εργάζομαι στον Δήμο Θεσσαλονίκης από 18/10/1983. Εχω δύο παιδιά, γεννημένα το 1986 και το 1988. Εκλείσασα 25 χρόνια εργασίας ως μόνιμη το έτος 2008 και τα παιδιά μου ήταν ήδη ενήλικα. Αναγνώρισα 9 μήνες και 10 μέρες με καταβολή ποσού στα ταμεία σύνταξης δικηγόρων για εξαγορά της πρακτικής μου άσκησης ως δικηγόρου.

Ερωτήματα: 1) Πότε βγαίνω στη σύνταξη έστω και μειωμένη - πέναλτι και με ποιες προϋποθέσεις; 2) Τι μου προσδίδει επιπλέον ο χρόνος εξαγοράς στο ταμείο Νομικών;

Α Με μειωμένη σύνταξη μπορείτε να συνταξιοδοτηθείτε σε ηλικία 55 ετών και με πλήρη στα 60. Στην επιλογή της μειωμένης η μείωση είναι 4,5% ανά έτος πριν από το 60ό έτος. Η εξαγορά οδός δίνει μια μικρή προσαύξηση.

60ΧΡΟΝΟΣ

Με ένσημα ΙΚΑ - ΝΑΤ και ΟΑΕΕ



Ε Ονομάζομαι Ζώσιμος Αναστάσιος. Γεννήθηκα στις 20/8/1953. Ασφαλιστικά στο ΙΚΑ για πρώτη φορά τον 7/1968 έως 6/1976, έχω διακεκομμένα 1.100 ένσημα. Εχω στο ΝΑΤ 8 χρόνια υπηρεσία ως ηλεκτρολόγος συνεχόμενη. Εχω ΤΕΒΕ από 10/2000 έως 6/2009 συνεχόμενα, έχω ΙΚΑ το 2010 100 ένσημα, το 2011 100 ένσημα, το 2012 100 ένσημα.

Α Με μειωμένη σύνταξη θα μπορείτε να βγείτε στα 62 εφόσον συνεχίσετε να έχετε 100 ένσημα κάθε έτος. Η μειωμένη θα είναι περίπου 380€. Το ΕΚΑΣ είναι θέμα εισοδηματικών κριτηρίων. Εάν μόνο σας εισοδήματα είναι η σύνταξη, θα λαμβάνετε και ΕΚΑΣ.

Με 4.629 ένσημα σε ΙΚΑ - ΟΑΕΕ

Ε Φύλο: Γυναίκα. Ημ. Γέννησης: 11/9/1954 (59 ετών). Ένσημα: ΙΚΑ από 1/5/1973 έως 30/6/1986 (547 ένσημα). ΤΣΑ από 22/7/1986 έως 31/7/1999 (3.907 ένσημα). ΟΑ-ΕΕ από 1/12/2011 έως 30/6/2012 (175 ένσημα) αυτoασφάλιση. Σύνολο ενσήμων: 4.629. Μπορείτε να με ενημερώσετε αν έχω θεμελιώσει δικαίωμα σύνταξης, και αν όχι, τότε θεμελιώνω και με ποιες προϋποθέσεις;

Α Με βάση τα στοιχεία που μας δίνετε θα μπορείτε να συνταξιοδοτηθείτε στα 67.

Στον ΟΓΑ με ένσημα ΙΚΑ

Ε Ημερομηνία γέννησης 28/03/49. Ασφάλιση ΙΚΑ ΕΤΑΜ: από 1/11/1965 έως 30/09/2009. Μεικτά: 2.955 ΕΤΕΑΜ: 219. Ασφάλιση ΟΓΑ: από 01/01/1991 έως σήμερα. Χατζηκωνσταντίνου Παναγιώτης

Α Από τον ΟΓΑ θα μπορείτε να συνταξιοδοτηθείτε με τη συμπλήρωση του 67ου έτους σας.

Μόνιμος σε ΟΤΑ με ανήλικα παιδιά

Ε Εχω γεννηθεί στις 20-5-1962. Είμαι μόνιμος υπάλληλος Ο.Τ.Α., διοικητικός, δευτεροβάθμιας εκπαιδευσης από 7/12/1988. Στις 7/12/2011 είχα 23 χρόνια διαρκούς υπηρεσίας. Πριν από το 1988 είχα περίπου 1.800 (6 χρόνια) ένσημα στον ιδιωτικό το-

μέα. Εχω δύο ανήλικα παιδιά. Εχω υπηρετήσει 1 χρόνο στρατό ως προστάτης πολύτεκνης οικογένειας.

Α Εάν δεν χρησιμοποιήσετε τον χρόνο του ΙΚΑ θα μπορείτε να συνταξιοδοτηθείτε με εξαγορά 2 πλασματικών ετών από τα 52 και έπειτα ως πατέρας ανήλικων τέκνων. Εναλλακτικά αν χρησιμοποιήσετε τον χρόνο ΙΚΑ στα 60 με μειωμένη και στα 65 με πλήρη.

Δημοτικός υπάλληλος με ανήλικο τέκνο

Ε Είμαι δημοτικός υπάλληλος (ΔΕΙ βαθμός Γ') γεννηθείς 01-01-1964. Εχω δύο παιδιά γεννηθέντα το 1994 και 2001. Ασφαλιστικά στο ΙΚΑ ως ιδιωτικός υπάλληλος από τις 01-07-1987 έως 30-06-1989. Από τις 16-10-1989 έως 31-12-1997 εργάστηκα στον Δήμο Κομοτηνής αρχικά με σύμβαση έργου και μετέπειτα με σχέση εργασίας Ι.Δ. Αορίστου χρόνου. Από τις 01-01-1998 μέχρι και σήμερα ως μόνιμος υπάλληλος. Η θητεία μου στον στρατό ανέρχεται σε 21 μήνες και 25 ημέρες, για την οποία έχω κάνει αίτηση εξαγοράς προς το Γενικό Λογιστήριο του Κράτους το 2012. Μπορώ ή όχι να θεμελιώσω δικαίωμα για τα 52 ως πατέρας ανήλικου. Χρειάζεται εξαγο-

Α Με βάση τα στοιχεία που μας δίνετε επαρκεί ο χρόνος ασφαλισίας σας με τον χρόνο του στρατού ώστε να συμπληρώσετε 25ετία το 2011 και να θεμελιώσετε δικαίωμα για τα 52 ως πατέρας ανήλικου. Χρειάζεται εξαγο-

ρά και στο επικουρικό. Η σύνταξη θα είναι πλήρης.

Νοσηλεύτρια για την εξαγορά πλασματικών

Ε Νοσηλεύτρια ΤΕ από 18-05-1988 στο Δημόσιο, γεννηθείσα 19-11-1963, δύο παιδιά γεννημένα 07-07-1992 και 17-03-1995. Έκανα αίτηση αναγνώρισης πλασματικών χρόνων για το δεύτερο παιδί 18-05-2011. Θα ήθελα να ρωτήσω πώς θα μάθω αν εγκριθεί η αίτησή μου (αριθ. πρωτοκόλλου), πόσο είναι το κόστος εξαγοράς, σε ποια ηλικία μπορώ να βγω, από πότε θα αρχίσω να πληρώνω, με την κατάθεση των χαρτιών μπορώ να κάνω χρήση του 80% του μισθού μέχρι να βγει η σύνταξη, στο υποκατάστημα Θεσ/νίκης Λογιστηρίου του Κράτους δεν μου έδωσαν απάντηση. Ξέρω ότι αργούν να βγουν οι απαντήσεις. Μπορώ αν έλθω να βγω σε ηλικία 55 ετών ή θα χάσω το δικαίωμα (2 έτη αναγνώρισης);

Α Δεν θα λάβετε απάντηση. Θα εκκαθαριστεί η αίτησή σας μαζί με την αίτηση συνταξιοδότησης. Το κόστος εξαγοράς είναι 6,67% επί των συντάξιμων αποδοκών σας τη στιγμή της αίτησης. Η καταβολή θα ξεκινήσει με την καταβολή της σύνταξης. Μπορείτε να συνταξιοδοτηθείτε από το 55ο έτος της ηλικίας σας και έπειτα. Δεν χάνετε το δικαίωμα. Δεν μπορείτε ακόμη να χρησιμοποιήσετε την προκαταβολή σύνταξης από το Δημόσιο. Χρειάζεται να αναφέρετε την αίτηση των πλασματικών όταν θα υποβλέπετε το αίτημά σας για συνταξιοδότηση.

60χρονος με 12.079 ένσημα

Ε Συνταξιοδότηση. Ονομάζομαι Λειβαδάς Στέλιος και γεννήθηκα στις 6/6/1953. Από τις 9/11/1966 έως τις 9/9/1981 έχω συγκεντρώσει 2.929 ένσημα από ΙΚΑ-ΕΤΑΜ, από τις 1/2/1975 μέχρι 31/7/1975 έχω 150 ένσημα από τον στρατό και από 10/2/1982 μέχρι 27/12/2012 έχω 9.000 ένσημα από ΤΕΒΕ. Σύνολο 12.079 ένσημα. Θα μπορούσατε να μου πείτε σε πόσα χρόνια θα συνταξιοδοτηθώ και περίπου με τι ποσό;

Α Μπορείτε να συνταξιοδοτηθείτε με τη συμπλήρωση του 60ού έτους της ηλικίας σας τον 6ο του 2013. Η σύνταξή σας θα υπολογιστεί με τις διατάξεις της διαδοχικής ασφάλισης και θα είναι ανάλογη των τριτοκρίων που έχετε πληρώσει στον ΟΑΕΕ. Το τελικό ποσό μπορεί να φτάσει και τα 1.800€.

Σε δημόσιο νοσοκομείο με ασφάλιση ΙΚΑ

Ε Ονομάζομαι Κατερίνα Σ. Εχω ασφάλιση ΙΚΑ από το 1976. Το 1988 διορίστηκα στο Δημόσιο. Σήμερα έχω 8.000 ένσημα. Δεν έχω ανήλικο τέκνο. Πότε θεμελιώνω δικαίωμα σύνταξης; Δεν έχω αλλάξει ποτέ Ταμείο. Η δουλειά μου είναι (Υ.Ε.) βοηθός θαλάμου σε δημόσιο νοσοκομείο. Η ασφάλισή μου είναι στο ΙΚΑ.

Α Εφόσον έχετε ασφάλιση ΙΚΑ, για να θεμελιώσετε είναι απαραίτητο να έχετε συμπληρώσει μέχρι 31/12/2012 το 55ο έτος σας. Εάν δεν το έχετε συμπληρώσει, στα 62 με μειωμένη ή στα 67 με πλήρη.

Με ΤΣΜΕΔΕ και Δημόσιο για εξαγορά

Ε Μηνιαίος ετών 60 το 2013 με ασφάλεια ΤΣΜΕΔΕ από το 1978 μέχρι σήμερα και δημοσίου υπάλληλος από το '86 μέχρι σήμερα, με προϋπηρεσία έως το 2010 (24) χρόνια. Επίσης έχω 379 ημερομίσθια στον κλάδο ασθενείας ως ωρομίσθιος σε Τεχνικό Λύκειο του Δημοσίου από το 1981 έως το 1983 ήτοι: (1 χρον. + 3 μήνες). Ερωτώ: Α) Ο χρόνος στον κλάδο ασθενείας αναγνωρίζεται - εξαγοράζεται ως συντάξιμος χρόνος και θεμελιώνει συνταξιοδοτικό δικαίωμα με 25 χρόνια το 2010; Β) Με συμπέρι να αναγνωριστεί τα 2 χρόνια του στρατού, δηλαδή θα επηρεάσει το ποσό της σύνταξης, ανεξάρτητα από την ηλικιακή μείωση κατά 4,5% για κάθε χρόνο μέχρι τη 65 χρόνια; Κουρουβίτης Βασίλειος

Α Ο χρόνος με ασφάλιση στον κλάδο ασθενείας δεν εξαγοράζεται. Αναγνωρίζεται χωρίς καταβολή εισφορών. Συμφέρει να εξαγοράσετε τη θητεία στο Δημόσιο και τις σπουδές στο ΤΣΜΕΔΕ.

3. ΕΩΣ 40 ΑΤΟΚΕΣ ΔΟΣΕΙΣ ΓΙΑ ΟΦΕΙΛΕΙ ΣΤΗ ΔΕΗ

Μέσο: ΕΘΝΟΣ

Ημ. Έκδοσης: . . . 18/04/2013 Ημ. Αποδελτίωσης: . . . 18/04/2013

Σελίδα: 47



«Η ΔΕΗ κάνει ευκολίες πληρωμής των λογαριασμών ηλεκτρικού ρεύματος, ακόμη και με 40 άτοκες δόσεις για τους οικονομικά και κοινωνικά αδύναμους καταναλωτές, στους οποίους δεν θα μπορεί να κόψει την ηλεκτροδότηση για έξι μήνες τον χρόνο»

Νέο πρόγραμμα διακανονισμών για τους ευάλωτους καταναλωτές

Ευκολίες από ΔΕΗ μέχρι και 40 άτοκες δόσεις

Η ΔΕΗ ανακοίνωσε το νέο πρόγραμμα διακανονισμών για τους καταναλωτές με χαμηλό εισόδημα, άνεργους, τρίτεκνους, πολύτεκνους και τα άτομα με μηχανική υποστήριξη, στους οποίους δεν θα μπορεί να κόψει την ηλεκτροδότηση για έξι μήνες τον χρόνο

ΡΕΠΟΡΤΑΖ
ΧΡΗΣΤΟΣ ΚΟΛΩΝΑΣ

Ευκολίες πληρωμής των λογαριασμών ηλεκτρικού ρεύματος, ακόμη και με 40 άτοκες δόσεις, κάνει η ΔΕΗ για τους οικονομικά και κοινωνικά αδύναμους καταναλωτές, στους οποίους δεν θα μπορεί να κόψει την ηλεκτροδότηση για έξι μήνες τον χρόνο.

Πιο συγκεκριμένα, η ΔΕΗ ανακοίνωσε το νέο πρόγραμμα διακανονισμών για τους ευάλωτους καταναλωτές (χαμηλό εισόδημα, άνεργους, τρίτεκνους, πολύτεκνους) και τα άτομα με μηχανική υποστήριξη, σημειώνοντας ταυτόχρονα πως με τις ευκολίες που έκανε μέχρι σήμερα εξυπηρετήθηκαν περισσότεροι από 1 εκατομμύριο πολίτες, οι οποίοι αδυνατούσαν να πληρώσουν το ρεύμα.

Η ΔΕΗ για το νέο πρόγραμμα διακανονισμών προχώρησε στον διαχωρισμό των ευάλωτων καταναλωτών σε έξι κατηγορίες με βάση τον βαθμό

«συνέπειας» τους στις πληρωμές:

1. Συνεπείς χωρίς διακανονισμούς.
2. Συνεπείς σε πληρωμές και διακανονισμούς.
3. Περισσότερες από μία ενσωματώσεις (απλήρωτοι λογαριασμοί) σε επόμενο λογαριασμό ή και μια αθέτηση διακανονισμού.
4. Πολλαπλή αθέτηση διακανονισμών.
5. Παραβίαση μετρητή ύστερα από αποκοπή λόγω χρέους.
6. Επαναλαμβανόμενες παραβιάσεις μετρητή ύστερα από αποκοπή ή και ρευματοκλοπή.

Έτσι, για τους ευάλωτους καταναλωτές που ανήκουν στις κατηγορίες «συνέπειας» 1, 2 και 3 η κάθε δόση δεν ξεπερνά το 25% του συνόλου ενός διμηνιαίου λογαριασμού χωρίς το ΕΕΤΗΔΕ. Έτσι, για παράδειγμα, ένας ευάλωτος καταναλωτής που ανήκει στην κατηγορία συνέπειας 1, 2 ή 3 και έχει συνολική οφειλή 2.000 ευρώ και μέσο διμηνιαίο λογαριασμό 200 ευρώ

(χωρίς ΕΕΤΗΔΕ), θα μπορεί να το αποπληρώσει σε 40 άτοκες δόσεις των 50 ευρώ. Οι ευάλωτοι καταναλωτές που ανήκουν στις κατηγορίες «συνέπειας» 4 και 5 πλέον δικαιούνται διακανονισμό με προκαταβολή 10% συν 6 άτοκες διμηνιαίες δόσεις ή 20% προκαταβολή συν 4 άτοκες διμηνιαίες δόσεις, αντίστοιχα. Υπενθυμίζεται πως με το προηγούμενο πρόγραμμα οι κατηγορίες 1, 2 και 3 είχαν δικαίωμα διακανονισμού σε 6, 4 και 3 έντοκες διμηνιαίες δόσεις αντίστοιχα, ενώ οι λιγότερο συνεπείς καταναλωτές των κατηγοριών 4 και 5 έπρεπε να καταβάλουν 20% προκαταβολή συν 3 έντοκες διμηνιαίες δόσεις και 50% προκαταβολή συν 2 έντοκες διμηνιαίες δόσεις, αντίστοιχα.

Στην κατηγορία «συνέπειας» 6 δεν έχει επέλθει κάποια αλλαγή σε σχέση με το προηγούμενο πρόγραμμα και οι οφειλέτες θα πρέπει να καταβάλουν το 100% της οφειλής ή να προχωρήσουν σε διακανονισμό μετά την καταβολή εγγυήσεων.

ΣΕ ΕΥΠΑΘΕΙΣ Εξι μήνες δεν θα κόβει το ρεύμα

ΣΥΝΟΛΙΚΑ έξι μήνες τον χρόνο η ΔΕΗ δεν θα κόβει το ηλεκτρικό ρεύμα στις ευπαθείς οικονομικά και κοινωνικά ομάδες. Πιο συγκεκριμένα, δεν θα διακόπτεται η παροχή τους χειμερινούς μήνες Νοεμβρίου, Δεκεμβρίου, Ιανουαρίου και Φεβρουαρίου και τους καλοκαιρινούς μήνες Ιουλίου και Αυγούστου. Η ΔΕΗ προχώρησε σε αυτήν τη ρύθμιση μετά τον νέο κανονισμό που εισήχθηκε η Ρυθμιστική Αρχή Ενέργειας και αποφάσισε το ΥΠΕΚΑ, στο πλαίσιο και των κοινοτικών απαιτήσεων που θέλουν την προστασία των ευάλωτων καταναλωτών και των ατόμων με μηχανική υποστήριξη. Εξάλλου, η ΔΕΗ κάνει γνωστό ότι για το νέο πρόγραμμα διακανονισμών θα θέσει σύστημα σε λειτουργία ειδική τηλεφωνική γραμμή και προς το παρόν η εξυπηρέτηση θα γίνεται από τα καταστήματά της.

ΕΥΑΛΩΤΟΙ

Όσοι είναι στο Οικιακό Κοινωνικό Τιμολόγιο

ΕΥΑΛΩΤΟΙ οικιακοί πελάτες και άτομα με μηχανική υποστήριξη είναι και κατ' αρχήν όλοι όσοι εντάσσονται στο Κοινωνικό Οικιακό Τιμολόγιο της ΔΕΗ. Για τις υπόλοιπες περιπτώσεις, σύμφωνα με τη ΔΕΗ, οι διακανονισμοί θα αποφραζονται ύστερα από εξετάσή τους που θα κάνουν ειδικές επιτροπές στα κατά τόπους καταστήματα της επιχείρησης. Η εταιρεία θα ενημερώσει σύντομα για τις λεπτομέρειες. Οι ευάλωτοι καταναλωτές είναι:

■ **Ατομα με χαμηλό εισόδημα:** Ατομα που έχουν ετήσιο οικογενειακό εισόδημα μικρότερο από το ποσό των 12.000 ευρώ, προσαζανόμενο κατά 50% στις περιπτώσεις όπου ο δικαιούχος κατοικεί μόνιμα σε νησί με πληθυσμό κάτω από 3.100 κατοίκους. Το όριο αυτό προσαζάνεται κατά 3.000 ευρώ για κάθε ένα από τα δύο πρώτα προστατευόμενα τέκνα.

■ **Τρίτεκνους:** Ατομα με τρία τέκνα και ετήσιο οικογενειακό εισόδημα μικρότερο από το ποσό των 23.500 ευρώ.

■ **Μακροχρόνια άνεργοι:** Ατομα που είναι άνεργοι για συνεχές χρονικό διάστημα μεγαλύτερο των 6 μηνών, με ετήσιο οικογενειακό εισόδημα μικρότερο από το ποσό των 12.000 ευρώ, προσαζανόμενο όπου ο δικαιούχος κατοικεί μόνιμα σε νησί με πληθυσμό κάτω από 3.100 κατοίκους. Το όριο αυτό προσαζάνεται κατά 3.000 ευρώ για κάθε ένα από τα δύο πρώτα προστατευόμενα τέκνα.

■ **Ατομα με αναπηρία:** Ατομα με αναπηρία 67% και άνω ή άτομα που τα βαρύνουν προστατευόμενα μέλη με αναπηρία 67% και άνω, με ετήσιο οικογενειακό εισόδημα μικρότερο από το ποσό των 23.500 ευρώ.

■ **Ατομα που χρήζουν μηχανικής υποστήριξης:** Ατομα που έχουν ανάγκη μηχανικής υποστήριξης με χρήση ιατρικών συσκευών, η οποία παρέχεται κατ' οίκον και είναι απαραίτητη για τη ζωή του ή άτομου που το βαρύνουν προστατευόμενα μέλη που έχουν ανάγκη ενεργόβρας μηχανικής υποστήριξης, με ετήσιο οικογενειακό εισόδημα μικρότερο από 30.000 ευρώ.



Η ηλεκτρονική εφαρμογή του υπουργείου Παιδείας άνοιξε και η «Ε» παρουσιάζει όσα πρέπει να γνωρίζετε

Οδηγίες για σωστή συμπλήρωση των μηχανογραφικών

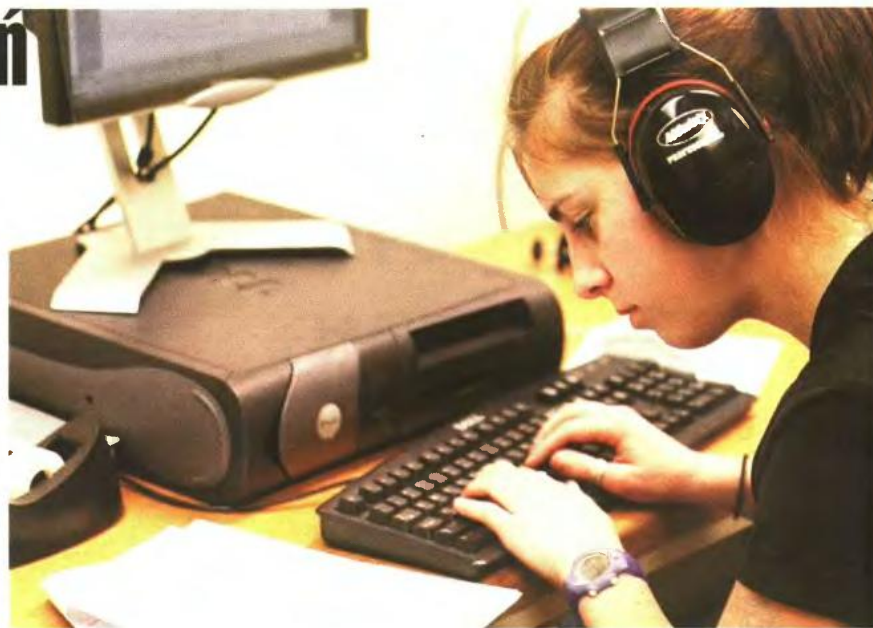

Ηλεκτρονικά θα γίνει και φέτος η υποβολή των μηχανογραφικών δελτίων για τους υποψηφίους που θα διαγωνιστούν στις πανελλαδικές εξετάσεις.

της **ΑΝΤΖΥΣ ΣΤΑΘΑΤΟΥ**

Οι μαθητές της Γ' λυκείου μπορούν να χρησιμοποιήσουν είτε τον δικό τους υπολογιστή είτε αυτόν του σχολείου τους, μπαίνοντας και φέτος στην ηλεκτρονική διεύθυνση <http://exams.minedu.gov.gr>.

Από την Τρίτη 16 Απριλίου «άνοιξε» η εφαρμογή, δίνοντας σε όλους τη δυνατότητα να μελετήσουν προσεκτικά τις οδηγίες που περιγράφονται αριστερά στον σύνδεσμο «Οδηγίες Χρήσης».

Για την είσοδο στην εφαρμογή οι υποψήφιοι θα χρησιμοποιήσουν τον 7ψήφιο κωδικό της σχολικής μονάδας τους καθώς και τον κωδικό ασφαλείας του 2012.

Σε περίπτωση απώλειας του κωδικού ασφαλείας μπορούν να απευθύνονται στα εξής τηλέφωνα:

210-3443056, 210-3443063, 210-3442076, 210-3442067, 210-3442305.

Αμέσως μετά την επιτυχή είσοδο στο σύστημα, είναι δυνατή η τροποποίηση του κωδικού ασφαλείας της σχολικής μονάδας, μέσω της επιλογής «Αλλαγή Κωδ. Σχ. Μονάδας». Επιπλέον, εμφανίζονται σε μια λίστα όλοι οι μαθητές-υποψήφιοι που υπέβαλαν στο λύκειό σας αίτηση-δήλωση για συμμετοχή στις πανελλαδικές εξετάσεις (εκτός των υποψηφίων του 10%, που μπορούν εύκολα να προστεθούν, όπως περιγράφεται στις οδηγίες χρήσης).

Τα σωστά βήματα

Οι υποψήφιοι καλούνται να δημιουργήσουν προσωπικό κωδικό ασφαλείας (password) και αφού πρώτα υπαχθούν σε κάποια ειδική περίπτωση (αν τυχόν ανήκουν). Έπειτα να δώσουν προσοχή στα ακόλουθα βήματα:

● Να πάνε στο λύκειό τους από 16/04/2013 έως 26/04/2013 για να δημιουργήσουν τον προσωπικό κωδικό ασφαλείας (pas-



Ιδιαίτερη προσοχή χρειάζεται στις ειδικές κατηγορίες

sword) ώστε να μπορέσουν τον Ιούνιο να υποβάλουν ηλεκτρονικά το μηχανογραφικό τους. **ΠΡΟΣΟΧΗ:** τον κωδικό πρέπει να τον σημειώσουν όλοι για να τον θυμούνται μέχρι τον Ιούνιο και να τον γνωρίζουν μόνο οι ίδιοι, για να αποφευχθούν περιπτώσεις όπως πέρυσσι, που μαθητές άλλαξαν τα μηχανογραφικά δελτία συμμαθητών τους.

● Όποιος ανήκει σε κάποια ειδική περίπτωση πρέπει την ίδια περίοδο να υποβάλει στο λύκειο και τα

απαραίτητα δικαιολογητικά για να ελεγχθούν και να υπαχθεί και τυπικά σε μια ειδική περίπτωση. Η υποβολή μηχανογραφικών δελτίων θα γίνει τον Ιούνιο σε ημερομηνίες που θα ανακοινωθούν από το υπουργείο Παιδείας.

Οι ειδικές περιπτώσεις που διακρίνονται επιπλέον θέσεις είναι:

- ΠΟΛΥΤΕΚΝΟΙ
- ΤΡΙΤΕΚΝΟΙ
- ΚΟΙΝΩΝΙΚΑ ΚΡΙΤΗΡΙΑ (με αδερφό που σπουδάζει σε άλλη πό-

ΑΠΑΝΤΗΣΕΙΣ ΣΤΑ ΠΙΟ ΣΥΧΝΑ ΕΡΩΤΗΜΑΤΑ

1. Ποιοι εξαιρούνται της διαδικασίας έκδοσης κωδικού ασφαλείας ή υπαγωγής στις ειδικές περιπτώσεις;

Εξαιρούνται i) όσοι μαθητές της τελευταίας τάξης δεν συμμετέχουν στις πανελλαδικές εξετάσεις, αλλά θα αποκτήσουν το απολυτήριό τους ενδοσχολικά (για οποιοδήποτε λόγο) και ii) οι υποψήφιοι για το 5% των θέσεων (υποψήφιοι με σοβαρές παθήσεις) που έχουν επιλέξει να μη συμμετέχουν σε πανελλαδικές εξετάσεις, για τους οποίους η διαδικασία υποβολής μηχανογραφικού υπολογίζεται για τις αρχές Σεπτεμβρίου.

2. Πόσες ειδικές περιπτώσεις μπορεί να επιλέξει ο υποψήφιος;

Ο υποψήφιος μπορεί να επιλέξει μόνο μία από τις τρεις περι-

πτώσεις (πολύτεκνων, τρίτεκνων, κοινωνικών κριτηρίων). Ο ενδιαφερόμενος, προκειμένου να αποφασίσει π θα επιλέξει, μπορεί ενδεικτικά να λάβει υπόψη τον αριθμό των επιπλέον θέσεων ανά περίπτωση για κάθε σχολή που δόθηκαν πέρυσι και τις αντίστοιχες βάσεις που διαμορφώθηκαν πέρυσι (www.minedu.gov.gr - βλέπε επίσης και σχετική Έρ. Δ1 στη συνέχεια).

3. Ένας υποψήφιος μπορεί και τότε να αλλάξει την ειδική του περίπτωση αν υπάγεται σε περισσότερες από μία ειδικές περιπτώσεις;

Στην ορισθείσα προθεσμία, 15/04/2013 έως 26/04/2013, ο υποψήφιος κατόπιν αίτησής του μπορεί να αλλάξει ειδική περίπτωση με την προσκόμιση των σχετικών δικαιολογητικών. Εάν μετά τη

λήξη προθεσμίας υποβολής των δικαιολογητικών προκύψει λόγος ένταξης υποψηφίων σε κάποια από τις άλλες ειδικές περιπτώσεις, τότε η σχετική τροποποιητική αίτηση μπορεί να υποβληθεί μέχρι και τη λήξη προθεσμίας υποβολής του μηχανογραφικού δελτίου. Επίσης, μετά την ανακοίνωση του αριθμού εισακτέων, ο υποψήφιος που τυχόν ανήκει σε δύο ειδικές περιπτώσεις, αν το επιθυμεί, θα μπορέσει να ενταχθεί σε άλλη ειδική περίπτωση προσκομίζοντας τα αντίστοιχα δικαιολογητικά.

4. Αν καθυστερήσει η έκδοση των σχετικών δικαιολογητικών για την ένταξη του υποψηφίου στις ειδικές περιπτώσεις, πώς θα λογίζεται εμπρόθεσμος;

Στην περίπτωση αυτή, στην προθεσμία που έχει οριστεί ο υπο-

ψήφιος υποβάλλει μαζί με την αίτησή του υπεύθυνη δήλωση, όπου αναφέρει τον λόγο της μη υποβολής των σχετικών δικαιολογητικών, τα οποία όμως οφείλει να προσκομίσει μόλις παραλάβει. Η σχετική αίτηση πρωτοκολλείται στο σχολείο και παραμένει σε εκκρεμότητα μέχρι την υποβολή όλων των δικαιολογητικών, οπότε θα μπορέσει να γίνει και η ηλεκτρονική κατηγοριοποίηση του υποψηφίου σε ειδική περίπτωση. Σε κάθε περίπτωση η ηλεκτρονική κατηγοριοποίηση θα πρέπει να έχει ολοκληρωθεί μέχρι και τη λήξη προθεσμίας υποβολής του μηχανογραφικού δελτίου.

5. Μπορεί στα σχολεία να θεωρηθεί το γνήσιο της υπογραφής στην υπεύθυνη δήλωση;

Εφόσον το πρόσωπο που

συμπληρώνει την υπεύθυνη δήλωση υπογράφει ενώπιον του διευθυντή σχολείου και παρουσιάζει πιστοποιητικό ταυτοπροσωπικών (για παράδειγμα, αστυνομική ταυτότητα, άδεια οδήγησης), είναι δυνατή η θεώρηση της υπεύθυνης δήλωσης για το γνήσιο της υπογραφής από τον διευθυντή.

6. Χωρίς πιστοποιητικό ΑΣΠΕ είναι δυνατή η ένταξη στην ειδική περίπτωση των πολύτεκνων;

Όχι, το πιστοποιητικό της Ανώτατης Συνομοσπονδίας Πολυτέκνων Ελλάδος (ΑΣΠΕ) είναι απαραίτητο προϋπόθεση για να ενταχθεί κάποιος στην αντίστοιχη ειδική περίπτωση, μαζί με το πιστοποιητικό οικογενειακής κατάστασης.

7. Υπάρχει ηλικιακό όριο

4. ΠΩΣ ΘΑ ΣΥΜΠΛΗΡΩΣΕΤΕ ΤΟ ΜΗΧΑΝΟΓΡΑΦΙΚΟ ΤΩΝ ΠΑΝΕΛΛΑΔΙΚΩΝ

Μέσο: Η ΕΛΛΑΔΑ ΑΥΡΙΟ

Ημ. Έκδοσης: . . . 18/04/2013 Ημ. Αποδελτίωσης: . . . 18/04/2013

Σελίδα: 27



Η σωστή συμπλήρωση του μηχανογραφικού είναι το πρώτο βήμα για την είσοδο στην Τριτοβάθμια Εκπαίδευση

λη / ορφανοί ή μη αναγνωρισθέντα τέκνα / με μέλος της οικογένειας που πάσχει από συγκεκριμένη σοβαρή ασθένεια / θύματα τρομοκρατίας / πολύδυμα τέκνα -δίδυμα κ.λπ. *]

* Η υποπερίπτωση των πολύδυμων τέκνων δεν αφορά όσους θα είναι υποψήφιοι με το 10%.

Επίσης υπάρχουν και οι ειδικές κατηγορίες: Μαθητές ή απόφοιτοι εκκλησιαστικών λυκείων και Έλληνες πολίτες της μουσουλμανικής μειονότητας της Θράκης.

στους τρίτεκνους;

Όχι, δεν υπάρχει ηλικιακή διάκριση για τα τρίτεκνα τέκνα και τα αδέρφια τους.

8. Παίζει ρόλο σε ποια υποπερίπτωση των κοινωνικών κριτηρίων υπάγεται ο υποψήφιος για την επιτυχία του σε κάποια σχολή;

Όχι, οι θέσεις κοινωνικών κριτηρίων είναι ενιαίες για όλες τις υποπεριπτώσεις (π.χ. σπουδάζων/ουσα αδερφός/ή, ορφανός/ή, πολύδυμα τέκνα, θέματα υγείας συγγενών κ.λπ.). Έτσι, αν κάποιος υποψήφιος εμπίπτει σε δύο υποπεριπτώσεις των κοινωνικών κριτηρίων, επιλέγει μόνο μία, με τα αντίστοιχα δικαιολογητικά, γνωρίζοντας ότι όλοι οι υποψήφιοι των κοινωνικών κριτηρίων διεκδικούν συνολικά τις ίδιες θέσεις των κοινωνικών κριτηρίων.