

1. ΦΟΡΟΛΟΓΙΚΟ ΕΠΙ ΔΙΚΑΙΟΥΣ ΚΑΙ ΑΔΙΚΟΥΣ

Μέσο: Η ΕΛΛΑΔΑ ΑΥΡΙΟ

Ημ. Έκδοσης: . . . 10/12/2012 Ημ. Αποδελτίωσης: . . . 10/12/2012

Σελίδα: 17



Φορολογικό... επί δικαίους και αδίους

Συζήτησαν μήνες, διαφώνησαν πολύ, άλλαξαν αρκετά, προσπάθησαν να κλείσουν την ψαλίδα των αδικιών και τελικά το αποτέλεσμα έμεινε ίδιο: Θα πληρώσουν οι «συνήθεις ύποπτοι», μισθωτοί και συνταξιούχοι.

Το προφίλ του νέου φορολογικού, όπως εξελίσσεται, είναι να αυξηθούν τα κρατικά έσοδα κατά 1,5 δισ. ευρώ από την κατάργηση των φοροαπαλλαγών και τις νέες κλίμακες, δηλαδή τα μισά επιπλέον έσοδα για του χρόνου να προέλθουν από τη μισθωτή εργασία, τις συντάξεις και την αύξηση της φορολογίας στους ελεύθερους επαγγελματίες.

Πού ακριβώς είναι η αναπτυξιακή «ματιά» του φορολογικού, όταν αυξάνεις τη φορολογία των ελευθέρων επαγγελματιών έως και 166% και το τέλος επιτηδεύματος έως και 100%; Πουθενά! Το μόνο που κάνουν είναι να «θυσιάζουν» στον βωμό των εσόδων, που το κράτος δεν μπορεί να μαζέψει, τους ανθρώπους εκείνους που προσπαθούν να κρατήσουν την επιχείρησή τους.

Μα, θα πει κάποιος, οι ελεύθεροι επαγγελματίες κλέβουν το κράτος. Η απάντηση είναι απλή: Βρες αυτούς που το κάνουν και μη χτυπάς επί δικαίους και αδίους όλη την υπόλοιπη υγιή επιχειρηματικότητα που και πλήρωνε και πληρώνει κανονικά τους φόρους της!

Μισθωτοί - συνταξιούχοι

Η φορολόγηση οδηγεί, όμως, στην ύφεση τα νοικοκυριά και εκείνους που μέχρι σήμερα έβαλαν «πλάτη» για να σωθεί η χώρα και να πάρει παράταση ζωής. Η φορολόγηση των οικογενειών έχει μία πρωτοτυπία που μόνο στην Ελλάδα μπορείς να τη συναντήσεις! Όσα περισσότερα παιδιά έχεις, τόσο περισσότερο φόρο πληρώνεις.

Το απλό ερώτημα που θέτουμε είναι: Δεν μπορεί να υπάρξει μέριμνα, ώστε τρίτεκνοι και πολύτεκνοι να πληρώνουν λιγότερο φόρο και αναλογικά με εκείνους που έχουν ένα ή δύο παιδιά; Εδώ έχουν βρει άλλα και άλλα, αυτή είναι η δύσκολη εξίσωση; Κάποιος εμπαίζει κάποιους...



Ελλάδα

ΒΡΗΚΑΝ ΦΡΙΚΤΟ ΘΑΝΑΤΟ ΑΠΟ ΦΩΤΙΑ ΠΟΥ ΠΡΟΚΛΗΘΗΚΕ ΠΙΘΑΝΟΝ ΑΠΟ ΣΟΜΠΑ

Τραγωδία με 3 παιδιά νεκρά στις φλόγες

Φονικές μπορεί να αποδειχθούν οι ξυλόσομπες που έχουν μπει σε πολλά ελληνικά σπίτια, καθώς οι καταναλωτές δεν έχουν τα χρήματα για να προμηθευτούν το πανάκριβο πετρέλαιο θέρμανσης.

Στην Καβάλα, τρία αδέρφια βρήκαν φρικτό θάνατο όταν το σπίτι όπου κοιμόντουσαν τυλίχθηκε στις φλόγες. Στη Θεσσαλονίκη, απετράπη την τελευταία στιγμή παρόμοια τραγωδία. Και στα δύο συμβάντα οι βασικές υπόνοιες για τα αίτια των πυρκαγιών στρέφονται στις ξυλόσομπες που υπήρχαν στα σπίτια.

Ο παππούς των τριών παιδιών που κόπικαν είχε δει τη σύνταξη του να μειώνεται δραματικά, εξαιτίας της κρίσης και των περικοπών. Πλέον, δεν είχε την οικονομική δυνατότητα να ζεστάνει με πετρέλαιο το σπίτι του, πληρώνοντας 1.400 ευρώ τον τόνο.

Όμως, κάτι έπρεπε να κάνει, καθώς τα δέκα εγγόνια του τον επισκέπτονταν συχνά. Επομένως, το σπιτικό θα έπρεπε να έχει ζέστη. Έτσι, έπειτα από πολλά χρόνια έβριλε και πάλι ξυλόσομπα.

Δέκα παιδιά

Το απόγευμα της Παρασκευής, ο γιος του, η νύφη του και τα δέκα παιδιά τους επισκέφθηκαν τον ίδιο και τη σύζυγό του στο σπίτι τους στη Μεσορρήνη Καβάλας. Η οικία του παππού και της γιαγιάς γέμισε παιδικές φωνές. Το βράδυ έπεσαν για ύπνο, αφήνοντας αναμμένη την ξυλόσομπα. Λίγες ώρες αργότερα, στο χωριό σήμανε συναγερμός. Το σπίτι είχε τυλιχθεί στις φλόγες. Τρία από τα δέκα παιδιά βρήκαν τραγικό θάνατο...

Ο Ανδρέας, πέντε χρόνων, ο Γεράσιμος, επτά χρόνων και ο Τηλέμαχος, 15 χρόνων, «έσβησαν» μέσα στις φλόγες... Ήταν λίγο μετά τις 4:30 τα ξημερώματα του Σαββά-

**[ΑΓΓΕΛΟΣ ΑΓΓΕΛΙΔΗΣ
aaggelidis@e-typos.com]**

του, όταν η γιαγιά αντιλήφθηκε τον καπνό. Αποδείχθηκε ότι ήταν πολύ αργά για τα τρία εγγόνια της. Εξαιτίας των παιδιών κοιμόντουσαν στον επάνω όροφο του σπιτιού και οι γονείς τους με το ηλικιωμένο ζευγάρι στον κάτω όροφο.

Η φωτιά είχε κατέβει στον πρώτο όροφο και οι φλόγες είχαν τυλίξει όλο το σπίτι. Ο 48χρονος πατέρας, η σύζυγός του, ο παππούς, η γιαγιά και οκτώ από τα παιδιά πρόλαβαν να βγουν έξω. Εκεί αντιλήφθηκαν ότι ο Ανδρέας και ο Γεράσιμος, οι

Το ένα από τα παιδιά «έσβησε» στην προσπάθειά του να σώσει τα αδέρφια του από τη φωτιά

οποίοι κοιμόντουσαν στη σοφίτα, δεν είχαν βγει. Ο 15χρονος Τηλέμαχος, χωρίς δεύτερη σκέψη, βούτηξε μέσα στις φλόγες για να σώσει τα αδέρφια του.

Προσπάθησε να τον ακολουθήσει κι ο 48χρονος. Όμως, βρήκε μπροστά του έναν «πύρινο τοίχο» με αποτέλεσμα να υποστεί εκτεταμένα εγκαύματα.

Ο Τηλέμαχος δεν επέστρεψε. Ούτε τα δύο αδέρφια του. Τα τρία παιδιά καταπλακώθηκαν από τη στέγη που κατέρρευσε. Όταν οι πυροσβέστες έσβησαν τη φωτιά εντόπισαν καμένα τα τρία παιδιά. Το χωριό βυθίστηκε στο πένθος. Όπως άλλωστε κι όλη η Ελλάδα στο άκουσμα της είδησης. Ο 48χρονος πατέρας, υπάλληλος της ΔΕΗ,

και η σύζυγός του, καθηγήτρια Γαλλικών, υπέστησαν σοκ. Σύμφωνα με τις πρώτες εκτιμήσεις, το μπουρί της σόμπας πυρκαϊώθηκε στο σημείο της ένωσης με την ξυλόσκεπη. Από εκεί ξεκίνησε η πυρκαγιά, η οποία εξαπλώθηκε αστραπιαία εξαιτίας των εύφλεκτων υλικών. Η τοποθέτηση της ξυλόσομπας αποδείχθηκε μοιραία.

Ο παππούς δεν μπορούσε να συγκρατήσει τα δάκρυά του. Θεωρούσε ότι αυτός ευθύνεται για τον άδικο χαμό των τριών εγγονών του. Οι συγχωριανοί του προσπαθούσαν να τον ηρεμήσουν. Μάταια. Το μόνο που έλεγε και ξαναέλεγε ήταν τα ονόματα των τριών παιδιών: Ανδρέα, Γεράσιμη, Τηλέμαχε...

Πένθος

Ο Δήμος Καβάλας σε ένδειξη τιμής στη μνήμη των αδικημένων αδελφών ακύρωσε για το Σαββατοκύριακο όλους τους προκριματικούς αγώνες του μίνι φούτμπολ δημοτικών σχολείων, στο οποίο ήταν η σειρά να συμμετάσχουν και το σχολείο στο οποίο φοιτούσε ο εφτά-

χρονος μαθητής που έχασε τη ζωή του. Στο μεταξύ, χθες τα ξημερώματα, πυρκαγιά ξέσπασε σε διαμέρισμα πολυκατοικίας, επί της οδού Μαργαροπούλου 22 (πίσω από το αθλητρονομικό σταθμό Θεσσαλονίκης), χωρίς ωστόσο να κινδυνεύσει κανείς. Από τη φωτιά καταστράφηκε ολοσχερώς το διαμέρισμα όπου διέμενε οικογένεια, ενώ υπέστησαν υλικές ζημιές παρακείμενα διαμερίσματα. Πυροσβεστικές δυνάμεις έσπευσαν στην περιοχή και κατέσπειραν την πυρκαγιά.

Η θέρμανση

Μιλώντας στον «Ε.Τ.» υπηλόβαθμο στέλεχος της Π.Υ. παραδέχθηκε ότι η φωτιά ξεκίνησε από τη θέρμανση του σπιτιού, προσθέτοντας ότι αυτή δεν ήταν με τη χρήση ηλεκτρικού ρεύματος. Οι αξιωματικοί της Υπηρεσίας δεν θέλουν να προκαλέσουν πανικό στους χιλιάδες Έλληνες που προμηθεύτηκαν ξυλόσομπες για να περάσουν το χειμώνα. Ωστόσο, υπογραμμίζουν ότι οι χρήστες των συγκεκριμένων σόμπων θα πρέπει να είναι ιδιαίτερα προσεκτικοί. ■

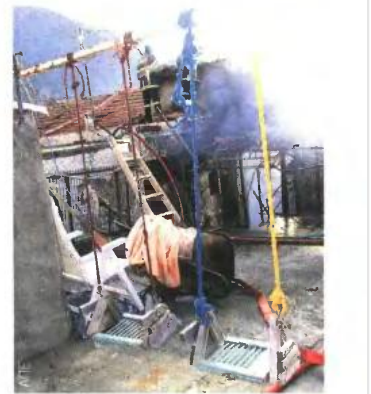

Οδηγίες για ασφαλή χρήση των θερμα

Τζάκι ή σόμπα καυσόξυλων

- Μη ρίχνετε ποτέ εύφλεκτο υγρό, όπως βενζίνη, οινόπνευμα κ.λπ.
- Τοποθετήστε τις σόμπες των καυσόξυλων πάνω σε μεταλλικές βάσεις ώστε, αν πέσει αναμμένο κάρβουνο, να μην έρθει σε επαφή με υλικά που αναφλέγονται.
- Όταν αφαιρεθεί τη στάχτη από το τζάκι ή τη σόμπα καυσόξυλων, χρησιμοποιείτε μεταλλικό φάρσι. Μην αδειάζετε τη στάχτη σε πλαστικό σκουπιδοτενεκέ.
- Μην τοποθετείτε καθρέπτες πάνω από το τζάκι ή κοντά στη σόμπα.
- Μην αφήνετε μικροαντικείμενα στο περβάζι στο τζάκι.

Σόμπα πετρελαίου

- Να ελέγχετε σε τακτά χρονικά διαστήματα τη στεγανότητα των σωληνών και των ρακόρ.
- Να ελέγχετε την καλή κατάσταση του μπεκ.
- Όταν θέλετε να κλείσετε τη σόμπα, κλείνετε απαραίτητα το διακόπτη παροχής πετρελαίου.
- Ποτέ να μη βάζετε πετρέλαιο στη σόμπα όταν είναι σε λειτουργία ή ζεστή.
- Ποτέ μην προσπαθήσετε να ανάψετε τη σόμπα πετρελαίου όταν μέσα στον καυστήρα της έχει πέσει περισσότερη ποσότητα καυοίμου.
- Αν για τη λειτουργία της απαιτείται και ρεύμα, να είστε προσεκτικοί με το άνοιγμα και το κλείσιμο του διακόπτη.
- Ποτέ μην ξεχάσετε το μοτέρ του ρεύματος σε

4. ΑΠΟ ΠΟΙΟΥΣ ΘΑ ΠΛΗΡΩΘΕΙ Ο ΛΟΓΑΡΙΑΣΜΟΣ ΤΩΝ ΦΟΡΩΝ

Μέσο: ΝΑΥΤΕΜΠΟΡΙΚΗ

Ημ. Έκδοσης: . . . 10/12/2012 Ημ. Αποδελτίωσης: . . . 10/12/2012

Σελίδα: 4



4 ΟΙΚΟΝΟΜΙΑ

ΔΕΥΤΕΡΑ 10 ΔΕΚΕΜΒΡΙΟΥ 2012 Η ΝΑΥΤΕΜΠΟΡΙΚΗ



Με το φορο-νομοσχέδιο επιβάλλεται **φόρος υπεραξίας 20%** στην πώληση ακινήτων, μεριδίων αμοιβαίων κεφαλαίων και μετοχών εισηγμένων ή μη στο Χρηματιστήριο.

Δωρεές

Παρά την κατάργηση των φοροαπαλλαγών, θα εξακολουθούν να εκπίπτουν κατά **10%** από το φόρο οι δαπάνες για δωρεές, κορηγίες και διατροφή λογυ διαζυγίου.

«Κλείδωσαν» οι βασικές αλλαγές για τη

[νομοσχέδιο] Επέρχονται πρόσθετα βάρη για μεγάλες επαγγελματικές κατηγορίες, μισθωτούς και συνταξιούχους - Τι θα ισχύσει με τη νέα

Ανατροπές ύψους 2,5 δισ. ευρώ έρχονται στη φορολογία εισοδήματος φυσικών και νομικών προσώπων με την κατάθεση αύριο στη Βουλή του νέου φορολογικού νομοσχεδίου. Οι βασικές αλλαγές έχουν «κλειδώσει», ενώ οι όποιες εκκρεμότητες απομένουν και οι λεπτομέρειες αναμένεται να διευκρινιστούν στη συζήτηση που θα διεξαχθεί στο Κοινοβούλιο.

Του Γιώργου Κούρου
gkourou@naftemporiki.gr

Η Βουλή δεν αποκλείεται έως την Πέμπτη να έχει ψηφίσει το νέο φορολογικό νομοσχέδιο, καθώς από το Μέγαρο Μαξίμου επισημαίνεται ότι ο πρωθυπουργός θέλει να πάει στη Σύνοδο Κορυφής της Ε.Ε. με «λυμέν» και το συγκεκριμένο προαπαιτούμενο που έχουν θέσει οι δανειστές. Σε κάθε περίπτωση το νέο φορολογικό πρόκειται να φέρει πρόσθετα βάρη στην πλειονότητα των φορολογουμένων, αφού ελάχιστοι κερδίζουν ορισκά σε σχέση με όσα πλήρωσαν φέτος στην Εφορία, καθώς θα πρέπει να συνυπολογιστούν και η ειδική εισφορά αλληλεγγύης, καθώς και το τέλος επιτηδεύματος που θα μειώσουν ακόμη περισσότερο τις μηνιαίες αποδοχές, όπως άλλωστε και η κατάργηση των φοροαπαλλαγών.

παιδιά με ετήσιο εισόδημα πάνω από 25.000 ευρώ ή 1.850 ευρώ το μήνα. Η μεγαλύτερη εξοικονόμηση για τον κρατικό προϋπολογισμό θα προέλθει πάντως από την πλήρη κατάργηση των φοροαπαλλαγών, ενώ εξαιρέση από το «μαχαίρι» που θα πέσει αποτελούν οι ιατρικές δαπάνες που θα εξακολουθήσουν να εκπίπτουν αλλά με νέο σύστημα. Εκτός όμως από τις φοροαλλαγές που θυσιάζονται στο βωμό της τριόικας, οι διατάξεις του φορολογικού νομοσχεδίου θα προβλέπουν και τα εξής:
■ Τα γεωργικά εισοδήματα που θα αποκτηθούν το 2014, δηλαδή θα δηλωθούν το 2015 στην Εφορία, από τους περίπου 1.000.000 πολίτες που δηλώνουν και αγροτικά εισοδήματα θα φορολογούνται πλέον με βιβλίο εσοδών - εξόδων, αν και



εξαιρέσεις θα υπάρχουν για τα μικρά αγροτικά εισοδήματα.
■ Αυξάνεται και η φορολογία των ναυτικών, αφού το εισόδημα του κατώτερου πληρωμένου θα φορολογείται με συντελεστή 10%, από 3% που ισχύει μέχρι σήμερα, ενώ το εισόδημα των αξιωματικών θα φορολογείται με συντελεστή 15%, από 6%.
■ Με κλίμακα θα φορολογούνται τα ενοίκια από το πρώτο ευρώ, καθώς θεσπίζεται ειδική φορολογία 10% για ετήσιο εισόδημα από ενοίκια έως 12.000 ευρώ και με συντελεστή 33% για υψηλότερα εισοδήματα. Χα-

Μείωση φόρου μισθωτών - συνταξιούχων

Ποσό εισοδήματος	Μείωση φόρου	Ποσό εισοδήματος	Μείωση φόρου
18.000	1.950	32.000	1.100
19.000	1.900	33.000	1.000
20.000	1.850	34.000	900
21.000	1.800	35.000	800
22.000	1.750	36.000	700
23.000	1.700	37.000	600
24.000	1.650	38.000	500
25.000	1.600	39.000	400
26.000	1.550	40.000	300
27.000	1.500	41.000	200
28.000	1.450	42.000	100
29.000	1.400		
30.000	1.300		
31.000	1.200		

Για εισόδημα πάνω από 42.000 δεν παρέχεται μείωση φόρου

Ανοικτό είναι το ενδεχόμενο το φορολογικό νομοσχέδιο να έχει ψηφιστεί από τη Βουλή έως την Πέμπτη.

πρώτα χρόνια άσκησης του επαγγέλματός τους, ανεξαρτήτως ορίου ηλικίας, θα φορολογούνται για τα πρώτα 10.000 ευρώ με συντελεστή 13% και πέραν του εν λόγω ποσού η φορολόγηση θα γίνεται με βάση την κλίμακα που θα ισχύσει για το σύνολο των ελευθέρων επαγγελματιών, δηλαδή:
■ 26% έως τις 50.000 ευρώ εισόδημα και
■ με συντελεστή 32% για τα εισοδήματα που ξεπερνούν τις 50.000 ευρώ.

Από τις διατάξεις του νέου φορολογικού νομοσχεδίου προκύπτουν επίσης τα εξής:
■ Αυξάνεται κατά 100% το τέλος επιτηδεύματος για τις επιχειρήσεις, καθώς από τα 500 ευρώ θα ανελθεί στα 1.000 ευρώ.
■ Αυξάνεται κατά 30% το τέλος επιτηδεύματος για τους επαγγελματίες, αφού από τα 500 ευρώ φέτος ανέρχεται από το 2013 στα 650 ευρώ.
■ Διπλασιάζεται το τέλος για τα υποκαταστήματα των επιχειρήσεων από τα 300 ευρώ που είναι σήμερα στα 600 ευρώ.
■ Ομόρρυθμες - Ετερόρρυθμες: Τεράστιες απώλειες από τις ανατροπές στη φορολογία θα καταγράφουν οι Ο.Ε. και Ε.Ε., καθώς όπως και οι ελεύθεροι επαγγελματίες θα φορολογούνται με δύο συντελεστές 26% και 32%.
■ Με το νέο σύστημα που εισάγει η φορολόγηση των Ο.Ε. και Ε.Ε. από περίπου 16,7% που ήταν μέχρι φέτος κατά μέσο όρο θα φθάσει και το 32%.

Μόνο παγίδες

Ουσιαστικά το σχέδιο νόμου θα κριθεί μόνο παγίδες, αφού μοναδικός στόχος της κυβερνήσης είναι να εισπράξει το Δημόσιο όσο το δυνατόν περισσότερα έσοδα απ' όλες τις κατηγορίες των φορολογουμένων. Μεγάλοι «χαμένοι» της φορολογικής μεταρρύθμισης θα είναι, όπως έχει ήδη επισημανθεί, οι μισθωτοί, συνταξιούχοι, ελεύθεροι επαγγελματίες, αγρότες, επιτηδεύματες, ιδιοκτήτες ακινήτων που εισπράτουν ενοίκια, αλλά και Ομόρρυθμες και Ετερόρρυθμες Εταιρείες. Από την άλλη πλευρά, στους λίγους κερδισμένους πρέπει να συμπεριληφθούν όσοι έχουν εισοδήματα μέχρι 25.000 ευρώ, ειδικά δε όσοι έχουν μέχρι 9.000 ευρώ θα είναι αφορολόγητοι, καθώς και οι μεγάλες επιχειρήσεις. Είναι αξιοσημείωτο ότι μείωση μισθού από την αύξηση της φορολογίας θα διαπιστώσουν οι άγαμοι -έγγαμοι χωρίς



Τα λογιστήρια των εταιρειών, εκτός από την παρακράτηση φόρου, θα κάνουν μια ακόμη παρακράτηση για την εισφορά αλληλεγγύης του 2013.

Αυξημένη παρακράτηση φόρου από το νέο

Υψηλότερη θα είναι, από την 1η Ιανουαρίου 2013, η παρακράτηση φόρου εισοδήματος για την πλειονότητα των φορολογουμένων, λόγω των αλλαγών που επέρχονται με το νέο φορολογικό νομοσχέδιο, όπως αφορά στην κλίμακα φορολόγησης. Ειδικότερα, ύστερα από είκοσι ημέρες, μισθωτοί και συνταξιούχοι θα δουν τα μηνιαία τους εισοδήματα να μειώνονται, καθώς αυξάνεται η παρακράτηση φόρου από 4,93 ευρώ έως και 47,84 ευρώ για τους τρίτεκνους με εισοδήματα έως 25.000 ευρώ, ενώ στην περίπτωση που το εισόδημα φθάνει τις 50.000 ευρώ η μηνιαία παρακράτηση αυξάνεται στα 192 ευρώ. Είναι αξιοσημείωτο ότι, ακόμη και οι φο-

ρολογούμενοι με παιδιά και χαμηλό εισόδημα, οι οποίοι εννοούνται από το νέο καθεστώς λόγω της αντικατάστασης του πρόσθετου αφορολόγητου ορίου, λόγω παιδιών με ειδικό επίδομα, θα υποστούν μείωση αποδοκών από τον επόμενο μήνα. Από την άλλη πλευρά, μάλιστα, θα πρέπει οι εν λόγω φορολογούμενοι να περιμένουν μέχρι τον Ιούνιο για να λάβουν το νέο επίδομα παιδιών που θεσπίστηκε για να αντισταθμίσει τις απώλειες που θα έχουν λόγω της κατάργησης του πρόσθετου αφορολόγητου ορίου για τα παιδιά. Θα πρέπει δε να υπογραμμιστεί ότι, εκτός από την παρακράτηση φόρου που θα κάνουν τα λογιστήρια των επιχειρήσεων, σε

ιδιωτικό και δημόσιο τομέα, θα κάνουν ακόμη μια παρακράτηση που θα αφορά την εισφορά αλληλεγγύης για τα εισοδήματα του 2013. Αξίζει, πάντως, να σημειωθεί ότι οι μόνιμοι ευνοημένοι από τη νέα κλίμακα παρακράτησης θα είναι, το επόμενο έτος, οι μισθωτοί και συνταξιούχοι που δεν έχουν παιδιά και το ετήσιο εισόδημά τους δεν ξεπερνά τις 25.000 ευρώ. Οι συγκεκριμένοι φορολογούμενοι θα «κερδίζουν» κάθε μήνα, ανάλογα με το ύψος του εισοδήματός τους, από 7,04 έως και 28,14 ευρώ. Από την άλλη, βέβαια, πλευρά όσοι μισθωτοί και συνταξιούχοι, χωρίς παιδιά, έχουν εισοδήματα άνω των 26.000 ευρώ,

5. ΕΠΙΔΟΜΑ ΤΡΙΤΕΚΝΩΝ ΚΑΙ ΠΟΛΥΤΕΚΝΩΝ ΣΤΑ 40 ΕΥΡΩ ΓΙΑ ΚΑΘΕ ΠΑΙΔΙ

Μέσο: Η ΕΛΛΑΔΑ ΑΥΡΙΟ

Ημ. Έκδοσης: . . .10/12/2012 Ημ. Αποδελτίωσης: . . .10/12/2012

Σελίδα: 23



Επίδομα τρίτεκνων και πολύτεκνων στα 40 ευρώ για κάθε παιδί

Οι οικογένειες με τρία ή περισσότερα παιδιά καλούνται να πληρώσουν τις μικροβελτιώσεις που έγιναν τις τελευταίες ημέρες όσον αφορά τη φορολόγηση των εργαζομένων με τα μπλοκάκια, αλλά και τη διατήρηση του βασικού πολυτεκνικού επιδόματος το οποίο καταβάλ-

λεται στις οικογένειες με επίσιο εισόδημα έως 45.000 ευρώ.

Ειδικότερα, σύμφωνα με τη ρύθμιση που «πέρασε» την τελευταία στιγμή, τα επιδόματα που θα αντικαταστήσουν το πρόσθετο αφορολόγητο όριο παιδιών το οποίο καταργείται και θα ισχύσουν το επόμενο έτος

για οικογένειες με τρία παιδιά είναι τα ακόλουθα:

- 120 ευρώ τον μήνα ή 1.440 ευρώ τον χρόνο για εισοδήματα έως 11.000 ευρώ. Η αρχική εκδοχή προέβλεπε 130 ευρώ τον μήνα ή 1.560 ευρώ.
- 79,98 ευρώ τον μήνα ή 959,76 ευρώ τον χρόνο για εισοδήμα-

τα από 11.001 έως 22.000 ευρώ.

- 39,99 ευρώ τον μήνα ή 479,88 ευρώ τον χρόνο για εισοδήματα από 22.001 έως 33.000 ευρώ.
- Για τις οικογένειες με τέσσερα παιδιά το επίδομα ορίζεται ως εξής:
- 160 ευρώ τον μήνα ή 1.920 ευρώ τον χρόνο για εισοδήματα

έως 12.000 ευρώ.

- 106,64 ευρώ τον μήνα ή 1.279,68 ευρώ τον χρόνο για εισοδήματα από 12.001 έως 24.000 ευρώ.
- 53,32 ευρώ τον μήνα ή 639,84 ευρώ τον χρόνο για εισοδήματα από 24.001 έως 36.000 ευρώ.



10/12/2012

ΠΟΛΙΤΙΚΗ

Η τρόικα θα εγκρίνει (!) και το φορολογικό

Ρεπορτάζ
ΣΤΕΛΙΟΣ ΚΡΑΛΟΓΛΟΥ
skraloglou@dimokratianews.gr

Και ξαφνικά προσαπαιτούμενο για τη δόση έγινε το φορολογικό, όπως μας λέει εδώ και μία εβδομάδα (σχεδόν κάθε μέρα) ο υπουργός Οικονομικών Γιάννης Στουρνάρας. Ο ίδιος που το Σάββατο αποκάλεσε ειρωνικά «συνδικαλιστές» του υπουργούς της κυβέρνησης πάει για ψήφιση στη Βουλή ένα μισό φορολογικό, εξαιρετικά φορομπηχτικό, νομοσχέδιο, που θα επιβαρύνει περισσότερο την πραγματική οικονομία. Στόχος είναι να εισπράξει πρόσθετους φόρους 3 δισ. ευρώ, ενώ δεν περιέχει καμία πρόβλεψη για το κυνήγι της φοροδιαφυγής.

Η κυβέρνηση αναμένει και την έγκριση της τρόικας για το φορολογικό που θέλει να καταθέσει αύριο στη Βουλή. Στο τελικό κείμενο που στάλθηκε στους δανειστές μας προβλέπεται ότι το οικογενειακό επίδομα (που δίνεται ως αντιστάθμισμα για την κατάργηση του πρόσθετου αφορολογητού) θα είναι σταθερό 40 ευρώ και δεν θα αυξάνεται για καθένα από τα παιδιά που προβλεπόμενα αρκικά.

Ειδικότερα, σύμφωνα με τη ρύθμιση που πέρασε την τελευταία στιγμή, τα επιδόματα που θα ισχύσουν το επόμενο έτος για οικογένειες με τρία παιδιά είναι τα ακόλουθα:

- 120 ευρώ τον μήνα ή 1.440 ευρώ τον χρόνο για εισοδήματα έως 11.000 ευρώ.
 - 79,98 ευρώ τον μήνα ή 959,76 ευρώ τον χρόνο για εισοδήματα από 11.001 έως 22.000 ευρώ.
 - 39,99 ευρώ τον μήνα ή 479,88 ευρώ τον χρόνο για εισοδήματα από 22.001 έως 33.000 ευρώ.
- Για τις οικογένειες με τέσσερα παιδιά το επίδομα ορίζεται ως εξής:
- 160 ευρώ τον μήνα ή 1.920 ευρώ τον χρόνο για εισοδήματα έως 12.000 ευρώ.
 - 106,64 ευρώ τον μήνα ή 1.279,68

Πώς ξαφνικά το νομοσχέδιο μπήκε στα προσαπαιτούμενα για τη δόση

ευρώ τον χρόνο για εισοδήματα από 12.001 έως 24.000 ευρώ.

- 53,32 ευρώ τον μήνα ή 639,84 ευρώ τον χρόνο για εισοδήματα από 24.001 έως 36.000 ευρώ.

Εξάλλου, κάθε οικογένεια τρίτεκνη ή πολύτεκνη θα λαμβάνει το πολυτεχνικό επίδομα των 500 ευρώ.

Σύμφωνα με όσα έχουν γίνει γνωστά έως σήμερα, οι διατάξεις που θα ισχύουν από το 2013 για τη φορολογία όσων υποβάλλουν φορολογική δήλωση στην Ελλάδα θα προβλέπουν τα εξής:

Φορολογία εισοδήματος

- Εισοδήματα έως 25.000 ευρώ θα φορολογούνται με συντελεστή 21%.
- Τα επόμενα 15.000 ευρώ (σύνολο 40.000) θα φορολογούνται με 36%.
- Από τα 40.000 ευρώ και πάνω η κλίμακα θα ανέρχεται στο 40%.

Ελεύθεροι επαγγελματίες

- Οι ελεύθεροι επαγγελματίες θα φορολογούνται με κλίμακα 26% για καθαρά εισοδήματα έως τα 50.000 ευρώ και με 32% για το υπερβάλλον ποσό.
- Αυξάνεται το τέλος επιτηδεύματος από τα 500 στα 650 ευρώ.
- Τα ενοίκια από το 2013 θα φορολογούνται αυτοτελώς, με συντελεστή 10%, εάν είναι έως 12.000 ευρώ, και με 33%, εάν το εισόδημα είναι μεγαλύτερο. Οι τόκοι των καταθέσεων να φορολογούνται πλέον με συντελεστή 15%, από 10% που είναι σήμερα.



▲ Ο υπουργός Οικονομικών Γιάννης Στουρνάρας βγαίνει από το αυτοκίνητό του έξω από το Μέγαρο Μαξίμου

Πώς η κατάργηση των απαλλαγών (το 2013) εξανεμίζει τα οφέλη από τη νέα κλίμακα

ΙΣΧΥΡΟ σοκ περιμένει το 2013 εκατομμύρια φορολογούμενους, καθώς η κατάργηση των φοροαπαλλαγών θα εξανεμίσει τα «οφέλη» που φέρνει η νέα κλίμακα στη φορολογία εισοδήματος. Από το 2013 οι φορολογούμενοι χάνουν τη δυνατότητα να υποβάλλουν στην Εφορία δαπάνες για να μειώσουν τον φόρο.

Από το 2013 καταργείται η έκπτωση φόρου 10% για δαπάνες που αφορούν διδάκτρα, ενοίκια, ασφάλιστρα ζωής, τόκους στεγαστικών δανείων και, απ'ότι φαίνεται, η μονή φοροαπαλλαγή που θα διατηρηθεί είναι η έκπτωση φόρου 10% για τις ιατρικές δαπάνες και τα νοσήλια. Το πρόβλημα που δημιουργείται στους φορολογούμενους με την κατάργηση των φοροαπαλλαγών αναλύεται στη συνέχεια με τρία παραδείγματα:

1ο παράδειγμα: Φορολογούμενος με ένα παιδί και με επίσημο εισόδημα 18.000 ευρώ, ο οποίος καταβάλλει επίσης για τόκους στεγαστικού δανείου πρώτης κατοικίας 2.500 ευρώ, για διδάκτρα 700 ευρώ και για ασφάλεια ζωής 800 ευρώ:

Ο φόρος που αναλογούσε το 2012 ήταν 1.720 ευρώ. Αφαιρούνταν όμως 10% από τον φόρο για καθεμία από τις παραπάνω δαπάνες (400 ευρώ σύνολο), με αποτέλεσμα ο φόρος να περιορίζεται στα 1.320 ευρώ.

Ο φόρος που αναλογεί το 2013 στον ίδιο φορολογούμενο με νέα κλίμακα διαμορφώνεται σε 1.830 ευρώ, ενώ, αν αφαιρεθεί το επίδομα παιδιού, 320 ευρώ, τότε ο φόρος θα περιοριστεί στα 1.510 ευρώ. Επειδή όμως το 2013 ο φορολογούμενος δεν θα

μπορεί να αφαιρέσει τα 400 ευρώ των φοροαπαλλαγών που καταργούνται, αντί να έχει όφελος θα κληθεί να πληρώσει επιπλέον φόρο 190 ευρώ σε σχέση με το 2012.

2ο παράδειγμα: Φορολογούμενος με δύο παιδιά, εισόδημα 25.000 ευρώ, ο οποίος καταβάλλει επίσης για ενοίκιο κατοικίας 2.500 ευρώ, διδάκτρα 1.000 ευρώ και ασφάλεια ζωής 800 ευρώ:

Ο φόρος του 2012 ήταν 3.270 ευρώ. Αφαιρούνταν 280 ευρώ λόγω φοροαπαλλαγών, με αποτέλεσμα ο φόρος να διαμορφώνεται στα 2.990 ευρώ.

Ο φόρος που αναλογεί το 2013 φτάνει στα 3.650 ευρώ. Εάν από αυτό το ποσό αφαιρεθεί και το οικογενειακό επίδομα ύψους 320 ευρώ, η συνολική επιβάρυνση περιορίζεται στα 3.330 ευρώ. Δηλαδή πληρώνει 340 ευρώ περισσότερα σε σχέση με το 2012.

3ο παράδειγμα: Φορολογούμενος με 3 παιδιά και με εισόδημα 26.000 ευρώ καταβάλλει επίσης για τόκους 3.000 ευρώ, για διδάκτρα 1.600 ευρώ και για ασφάλεια ζωής 1.000 ευρώ:

Ο φόρος που αναλογούσε το 2012 ήταν 2.680 ευρώ. Αφαιρούνταν 560 ευρώ λόγω φοροαπαλλαγών και 2.012 ευρώ λόγω του επιδόματος πολιτών, με αποτέλεσμα ο φόρος να περιορίζεται στα 8 ευρώ.

Ο φόρος που αναλογεί το 2013 διαμορφώνεται σε 4.060 ευρώ και, αν αφαιρεθεί το επίδομα των παιδιών ύψους 2.640 ευρώ, τότε ο φόρος θα περιοριστεί στα 1.420 ευρώ. Αντί να έχει όφελος, θα κληθεί να πληρώσει επιπλέον φόρο 1.412 ευρώ σε σχέση με το 2012.

Μέσο: ΕΘΝΟΣ

Ημ. Έκδοσης: . . . 10/12/2012 Ημ. Αποδελτίωσης: . . . 10/12/2012

Σελίδα: 33



ΟΙ «ΚΕΡΔΙΣΜΕΝΟΙ» ΚΑΙ ΟΙ «ΧΑΜΕΝΟΙ» ΤΗΣ ΝΕΑΣ ΦΟΡΟΛΟΓΙΚΗΣ ΚΛΙΜΑΚΑΣ ΚΑΙ ΤΩΝ ΝΕΩΝ ΕΠΙΔΟΜΑΤΩΝ

ΜΙΣΘΩΤΟΣ ΜΕ 1 ΠΑΙΔΙ

Ετήσιο εισόδημα	Φόρος 2012	Φόρος 2013	Επίδομα 2012	Επίδομα 2013	Κέρδος/απώλειες
5.000	0	0	0	480	480
8.000	100	0	0	480	580
10.000	300	150	0	320	470
12.000	500	570	0	320	250
15.000	1.040	1.200	0	320	160
17.000	1.470	1.620	0	320	170
18.000	1.720	1.830	0	320	210
20.000	2.220	2.350	0	160	30
25.000	3.470	3.650	0	160	-20
30.000	5.120	5.750	0	0	-630
35.000	6.870	8.050	0	0	-1.180
40.000	8.620	10.350	0	0	-1.730
50.000	12.420	14.650	0	0	-2.230

ΜΙΣΘΩΤΟΣ ΜΕ 2 ΠΑΙΔΙΑ

Ετήσιο εισόδημα	Φόρος 2012	Φόρος 2013	Επίδομα 2012	Επίδομα 2013	Κέρδος/απώλειες
5.000	0	0	0	960	960
8.000	0	0	0	960	960
10.000	100	150	0	960	910
12.000	300	570	0	640	370
15.000	840	1.200	0	640	280
17.000	1.270	1.620	0	640	290
18.000	1.520	1.830	0	640	330
20.000	2.020	2.350	0	640	310
25.000	3.270	3.650	0	320	-60
30.000	4.920	5.750	0	320	-510
35.000	6.670	8.050	0	0	-1.380
40.000	8.420	10.350	0	0	-1.930
50.000	12.220	14.650	0	0	-2.430

ΑΝΤ. ΣΑΜΑΡΑΣ:

Κινούμαστε στη σωστή κατεύθυνση

ΔΙΟΡΘΩΝΟΝΤΑΙ παραλογισμοί του παρελθόντος με το νέο φορολογικό, υποστήριξε ο πρωθυπουργός Αντώνης Σαμαράς σε συνέντευξή του στο «ΕΘνος της Κυριακής». Παραδέχθηκε, πάντως, ότι «υπάρχουν αδυναμίες» οι οποίες και θα παραμείνουν έως ότου η χώρα εξασφαλίσει πρωτογενή πλεονάσματα.

Όπως είπε ο πρωθυπουργός, «κινούμαστε ήδη στην κατεύθυνση που θεωρούμε σωστή, μικρότερους φορολογικούς συντελεστές, δίκαιη κατανομή βάρων, διεύρυνση της φορολογικής βάσης».

Προσέθεσε ότι υπάρχουν πράγματα που «δεν τα κάναμε ακόμα, αλλά εξακολουθούμε να τα επιδιώκουμε» και ανέφερε ως χαρακτηριστικό παράδειγμα τη μείωση του ΦΠΑ γενικότερα και ειδικά στην εστίαση. «Πιστεύω πως μόλις θα σταθεροποιήσουμε τα έσοδα, αυτό θα το καταφέρουμε», ανέφερε χαρακτηριστικά.

Ειδικότερα για το νέο φορολογικό νομοσχέδιο τόνισε ότι η κυβέρνηση προσπαθεί να μειώσει τα φορολογικά βάρη και των μισθωτών και των επιχειρήσεων, κτυπώντας τη φοροδιαφυγή.

Υπογράμμισε πως είναι πιο απλό, πιο αναπτυξιακό, μπορεί να αξιοποιηθεί τη νέα τεχνολογία και επανορθώνει σε μεγάλο βαθμό κάποιες από τις αδικίες που υπήρχαν πριν, όπως η αποκατάσταση των πολυτεχνικών επιδομάτων.

«Όμως, διορθώνει και κάποιους από τους παραλογισμούς που υπήρχαν πριν, αφού επιδόματα θα δίνονται από το πρώτο παιδί, αλλά με εισοδηματικά κριτήρια», συμπλήρωσε ο κ. Σαμαράς.

ΜΙΣΘΩΤΟΣ ΜΕ 3 ΠΑΙΔΙΑ

Ετήσιο εισόδημα	Φόρος 2012	Φόρος 2013	Επίδομα 2012	Επίδομα 2013	Κέρδος/απώλειες
5.000	0	0	1.584	2.940	1.356
8.000	0	0	1.584	2.940	1.356
10.000	0	150	1.584	2.940	1.206
12.000	0	570	1.584	2.460	306
15.000	540	1.200	1.584	2.460	216
17.000	970	1.620	1.584	2.460	226
18.000	1.220	1.830	1.584	2.460	266
20.000	1.720	2.350	1.584	2.460	246
25.000	2.970	3.650	1.584	1.980	-284
30.000	4.620	5.750	1.584	1.980	-734
35.000	6.370	8.050	1.584	1.980	-1.284
40.000	8.120	10.350	1.584	1.500	-2.314
50.000	11.920	14.650	0	0	-2.730

ΜΙΣΘΩΤΟΣ ΜΕ 4 ΠΑΙΔΙΑ

Ετήσιο εισόδημα	Φόρος 2012	Φόρος 2013	Επίδομα 2012	Επίδομα 2013	Κέρδος/απώλειες
5.000	0	0	2.112	3.920	1.808
8.000	0	0	2.112	3.920	1.808
10.000	0	150	2.112	3.920	1.658
12.000	0	570	2.112	3.920	1.238
15.000	0	1.200	2.112	3.280	-32
17.000	180	1.410	2.112	3.280	-62
18.000	680	1.830	2.112	3.280	18
20.000	1.180	2.350	2.112	3.280	-2
25.000	2.430	3.650	2.112	2.640	-692
30.000	4.080	5.750	2.112	2.640	-1.142
35.000	5.830	8.050	2.112	2.640	-1.692
40.000	7.580	10.350	2.112	1.500	-3.382
50.000	11.380	14.650	0	0	-3.270



ΦΟΡΟΣ ΕΙΣΟΔΗΜΑΤΟΣ ΚΑΙ ΤΕΛΟΣ ΕΠΙΤΗΔΕΥΜΑΤΟΣ ΓΙΑ ΕΛΕΥΘΕΡΟΥΣ ΕΠΑΓΓΕΛΜΑΤΙΕΣ ΧΩΡΙΣ ΠΑΙΔΙΑ

Ετήσιο εισόδημα	2012			2013			Διαφορά φόρου 2013/2012
	Φόρος	Τέλος επιτηδεύματος	Συνολική επιβάρυνση	Φόρος	Τέλος επιτηδεύματος	Συνολική επιβάρυνση	
5.000	0	500	500	1.300	650	1.950	1.450
10.000	500	500	1.000	2.600	650	3.250	2.250
15.000	1.240	500	1.740	3.900	650	4.550	2.810
20.000	2.420	500	2.920	5.200	650	5.850	2.930
25.000	3.670	500	4.170	6.500	650	7.150	2.980
30.000	5.320	500	5.820	7.800	650	8.450	2.630
35.000	7.070	500	7.570	9.100	650	9.750	2.180
40.000	8.820	500	9.320	10.400	650	11.050	1.730
45.000	10.720	500	11.220	11.700	650	12.350	1.130
50.000	12.620	500	13.120	13.000	650	13.650	530
55.000	14.520	500	15.020	14.600	650	15.250	230
60.000	16.420	500	16.920	16.200	650	16.850	-70
65.000	18.420	500	18.920	17.800	650	18.450	-470
70.000	20.420	500	20.920	19.400	650	20.050	-870
75.000	22.420	500	22.920	21.000	650	21.650	-1.270
80.000	24.420	500	24.920	22.600	650	23.250	-1.670
85.000	26.420	500	26.920	24.200	650	24.850	-2.070
90.000	28.420	500	28.920	25.800	650	26.450	-2.470
95.000	30.420	500	30.920	27.400	650	28.050	-2.870
100.000	32.420	500	32.920	29.000	650	29.650	-3.270

ΤΡΙΤΕΚΝΟΙ - ΠΟΛΥΤΕΚΝΟΙ

Με εισοδηματικά κριτήρια τα επιδόματα

ΣΤΑ 40 ΕΥΡΩ τον μήνα προδι-
ορίζεται τελικά το επίδομα που
θα λαμβάνουν οι οικογένειες με
τρία και περισσότερα παιδιά βά-
σει εισοδηματικών κριτηρίων
έναντι 50 που ήταν ο αρχικός
προγραμματισμός της κυβέρνη-
σης.
Υπενθυμίζεται πως για το πρώτο
και δεύτερο παιδί δεν αλλάζει το
ύψος του επιδόματος.
Ειδικότερα, σύμφωνα με το νέο
καθεστώς, τα επιδόματα που θα
ισχύσουν το επόμενο έτος για οι-
κογένειες με τρία παιδιά είναι τα
ακόλουθα:
■ 120 ευρώ τον μήνα ή 1.440 ευ-
ρώ τον χρόνο, για εισοδήματα
έως 11.000 ευρώ.
■ 79,98 ευρώ τον μήνα ή 959,76
ευρώ τον χρόνο, για εισοδήματα
από 11.001 έως 22.000 ευρώ.
■ 39,99 ευρώ τον μήνα ή
479,88 ευρώ τον χρόνο, για ει-
σοδήματα από 22.001 έως
33.000 ευρώ.
Για τις οικογένειες με τέσσερα
παιδιά:

■ 160 ευρώ τον μήνα ή 1.920 ευ-
ρώ τον χρόνο, για εισοδήματα
έως 12.000 ευρώ.
■ 106,64 ευρώ τον μήνα ή
1.279,68 ευρώ τον χρόνο, για ει-
σοδήματα από 12.001 έως
24.000 ευρώ.
■ 53,32 ευρώ τον μήνα ή 639,84
ευρώ τον χρόνο, για εισοδήματα
από 24.001 έως 36.000 ευρώ.
Εξόλου, κάθε οικογένεια τρίτε-
κνη και πολύτεκνη θα λαμβάνει
για κάθε παιδί τms από τον ΟΓΑ
το θερμοθετημένο από το 2002
πολυτεκνικό επίδομα, μειωμένο
από 44 σε 41,66 ευρώ τον μήνα.
Σε επίσης βάση το επίδομα θα
μειωθεί, πλέον, από τα 528 στα
500 ευρώ για κάθε παιδί. Ενδει-
κτικά, από το 2013 η κάθε τρίτε-
κνη οικογένεια θα λαμβάνει
«παλαιό» πολυτεκνικό επίδομα
1.500 ευρώ τον χρόνο και κάθε
τετράτεκνη 2.000 ευρώ τον
χρόνο, ενώ σήμερα κάθε τρίτε-
κνη λαμβάνει 1.584 ευρώ τον
χρόνο και κάθε τετράτεκνη 2.112
ευρώ τον χρόνο.

ΤΙ ΦΟΡΟ ΘΑ ΠΛΗΡΩΣΟΥΝ ΟΣΟΙ ΙΔΙΟΚΤΗΤΕΣ ΑΚΙΝΗΤΩΝ ΕΧΟΥΝ ΕΙΣΟΔΗΜΑΤΑ ΑΠΟΚΛΕΙΣΤΙΚΑ ΑΠΟ ΤΗΝ ΕΙΣΠΡΑΞΗ ΕΝΟΙΚΙΩΝ

Ετήσιο εισόδημα	Φόρος 2012	Φόρος 2013	Διαφορά φόρου
5.000	0	500	500
6.000	100	600	500
7.000	200	700	500
8.000	300	800	500
9.000	400	900	500
10.000	500	1.000	500
11.000	600	1.100	500
12.000	700	1.200	500
13.000	880	1.530	650
13.500	970	1.695	725
14.000	1.060	1.860	800
15.000	1.240	2.190	950
16.000	1.420	2.520	1.100
17.000	1.670	2.850	1.180
18.000	1.920	3.180	1.260
19.000	2.170	3.510	1.340
20.000	2.420	3.840	1.420
25.000	3.670	5.490	1.820
30.000	5.320	7.140	1.820
35.000	7.070	8.790	1.720
40.000	8.820	10.440	1.620
45.000	10.720	12.090	1.370
50.000	12.620	13.740	1.120
55.000	14.520	15.390	870
60.000	16.420	17.040	620

ΕΛΑΦΡΥΝΣΕΙΣ ΓΙΑ ΜΙΣΘΩΤΟΥΣ ΚΑΙ ΣΥΝΤΑΞΙΟΥΧΟΥΣ

Πώς θα φορολογούνται τα εισοδήματα από ενοίκια

Η ΑΥΤΟΤΕΛΗΣ φορολόγηση των εισο-
δημάτων από ενοίκια φέρνει πρόσθετους
φόρους σε ιδιοκτήτες ακινήτων που δεν
έχουν άλλα εισοδήματα πλην των ενοικί-
ων αλλά και ελαφρύνσεις σε μισθω-
τούς ή συνταξιούχους
οι οποίοι εξασφαλί-
ζουν ένα πρόσθετο
έσοδο από ενοίκια.
Σύμφωνα με το τε-
λικό σχέδιο του
υπουργείου Οικονο-
μικών, το οποίο θα
συμπεριληφθεί στο
φορολογικό νομοσχέ-
διο, η φορολόγηση
των εισοδημάτων από
ενοίκια δεν πάει στην
κλίμακα, αλλά είναι
πλέον αυτοτελής με
συντελεστή 10% για
εισοδήματα έως 12.000
ευρώ τον χρόνο και
33% για εισοδήματα
άνω των 12.000 ευρώ.
Με τους συντελεστές αυτούς εννοούνται
οι φορολογούμενοι οι οποίοι λαμβά-
νουν περιορισμένο πρόσθετο εισόδημα
από ενοίκια ακινήτων.
Πιο αναλυτικά, για παράδειγμα, προ-



κύπτει όφελος για έναν μέσο μισθωτό
με επίσης εισόδημα 26.000 ευρώ και
9.000 ευρώ από ενοίκια της τάξης των
2.250 ευρώ. Πριν στο συνολικό εισόδη-
μα των 35.000 ευρώ τα 9.000 ευρώ των
ενοικίων είχαν φόρο 3.150 ευρώ, ενώ
με το νέο σύστημα θα έχει φόρο 900
ευρώ. Στον αντίποδα χαμένοι από το
νέο σύστημα των ενοικίων είναι οι ιδι-
οκτήτες ακινήτων που δεν έχουν άλλα
εισοδήματα, αφού χάνουν το αφορο-
λόγητο που ισχύει μέχρι σήμερα των
5.000 και στο εξής θα φορολογούνται
από το πρώτο ευρώ.
Όπως φαίνεται και στον σχετικό πί-

νακα που δημοσιεύει σήμερα το «Έθνος»,
οι επιβαρύνσεις για τη συγκεκριμένη
κατηγορία ιδιοκτητών ακινήτων ξεκί-
νουν από τα 500 ευρώ τον χρόνο για
επίσης εισόδημα έως και 12.000 ευ-
ρώ.
Για υψηλότερα εισοδήματα από ενοί-
κια οι επιπλέον φόροι φτάνουν έως και
τα 1.820 ευρώ τον χρόνο. Για πάνω από
65.000 ευρώ εισόδημα προκύπτουν
ελαφρύνσεις, καθώς είναι πιο «συμφε-
ρους» η αυτοτελής φορολόγηση, κα-
θώς τα ενοίκια αθροίζονται με άλλα
εισοδήματα με το ισχύον καθεστώς φο-
ρολογούνται και με συντελεστή 45%.



ΤΟ ΘΕΜΑ 2

Το «πράσινο φως» της τρόικας αναμένει σήμερα το οικονομικό επιτελείο, για να καταθέσει αύριο στη Βουλή το νέο φορολογικό νομοσχέδιο. Το τελικό κείμενο του νομοσχεδίου, καθώς και οι προτάσεις - παρατηρήσεις των κυβερνητικών εταιρών για επιπλέον βελτιώσεις, βρίσκεται από χτες το απόγευμα στα χέρια της τρόικας.

ΜΕΝΕΙ ΝΑ ΑΠΟΣΑΦΗΝΙΣΤΟΥΝ ΜΟΝΟ ΟΡΙΣΜΕΝΑ ΖΗΤΗΜΑΤΑ

Αποδεκτό από την τρόικα το φορολογικό νομοσχέδιο

ΤΗΣ ΜΑΡΙΑΣ ΒΟΥΡΓΑΝΑ

Από την επικιοιωνία που είχαν χτες το βράδυ στελέχη του οικονομικού επιτελείου με τους εκπροσώπους της τρόικας, σύμφωνα με πληροφορίες, προκύπτει ότι το νομοσχέδιο γίνεται καταρχήν αποδεκτό. Μένει ωστόσο να αποσαφηνιστούν ορισμένα ζητήματα που βρίσκονται ακόμη «ανοικτά» προς διαβούλευση τόσο με την τρόικα όσο και με τα κόμματα που στηρίζουν την κυβέρνηση, όπως έλεγαν αρμόδιοι παράγοντες.

Σε κάθε περίπτωση το φορολογικό νομοσχέδιο φέρνει πρόσθετους φόρους για τους περισσότερους φορολογουμένους και ειδικά για τα μεσαία εισοδήματα.

Από τις νέες φορολογικές ρυθμίσεις και παρά τις βελτιώσεις της τελευταίας στιγμής, θίγονται κυρίως οι φορολογούμενοι με παιδιά.

Ειδικά η κατάργηση των φοροαπαλλαγών αυξάνει κατακόρυφα τις φορολογικές επιβαρύνσεις που προκύπτουν με την εφαρμογή της νέας φορολογικής κλίμακας και «ψαλιδίζει» σημαντικά τα οφέλη από τη χορήγηση του οικογενειακού επιδόματος και του πολυτεχνικού επιδόματος των 500 ευρώ που θα χορηγείται στις οικογένειες με τρία ή περισσότερα παιδιά.

Ειδικότερα με τις νέες διατάξεις του φορολογικού νομοσχεδίου, καταργούνται οι διατάξεις που προβλέπουν έκπτωση φόρου 10% των δαπανών του φορολογούμενου για τόκους στεγαστικών δανείων πρώτης κατοικίας, ενοίκια κύριας κατοικίας, ενοίκια παιδιών που σπουδάζουν, δίδακτρα φροντιστηρίων, ασφάλιστρα ζωής και ανανεώσιμες πηγές ενέργειας.

Θα εξακολουθούν να εκπίπτουν κατά ποσοστό 10% από τον φόρο εισοδήματος μόνο οι δαπάνες για νοσήλια, ιατρικές επισκέψεις και εξετάσεις κι αυτές μόνο κατά το μέρος που δεν καλύπτονται από ασφαλιστικά ταμεία ή τα ασφαλιστικές εταιρείες και κατά το

ΜΙΣΘΩΤΟΙ - ΣΥΝΤΑΞΙΟΥΧΟΙ ΧΩΡΙΣ ΠΑΙΔΙΑ			
Ετήσιο Εισόδημα	Φόρος 2012	Φόρος 2013	Διαφορά Φόρου
5.000	0	0	0
6.000	100	0	-100
7.000	200	0	-200
8.000	300	0	-300
9.000	400	0	-400
10.000	500	150	-350
11.000	600	360	-240
12.000	700	570	-130
13.000	880	780	-100
14.000	1.060	990	-70
15.000	1.240	1.200	-40
16.000	1.420	1.410	-10
17.000	1.670	1.620	-50
18.000	1.920	1.830	-90
19.000	2.170	2.090	-80
20.000	2.420	2.350	-70
25.000	3.670	3.650	-20
26.000	3.920	4.060	140
27.000	4.270	4.470	200
28.000	4.620	4.880	260
29.000	4.970	5.290	320
30.000	5.320	5.750	430
40.000	8.820	10.350	1.530
50.000	12.620	14.650	2.030
60.000	16.420	18.650	2.230
100.000	32.420	34.650	2.230
140.000	50.420	50.650	230
145.000	52.670	52.650	-20
150.000	54.920	54.650	-270

μέρος που υπερβαίνουν το 5% του φορολογούμενου εισοδήματος.

Επίσης θα εξακολουθούν να εκπίπτουν κατά 10% από τον φόρο οι δαπάνες για δωρεές, χορηγίες και διατροφή προς την πρώην ή τον πρώην σύζυγο.

Όμως η κατάργηση των περισσότερων φοροαπαλλαγών «ροκνάζει» τα οφέλη που προκύπτουν

από τη χορήγηση των οικογενειακών επιδομάτων και ανεβάζει σημαντικά τις φορολογικές επιβαρύνσεις για τους φορολογουμένους που πληρώνουν ενοίκιο για κύρια κατοικία ή για κατοικία των παιδιών τους που σπουδάζουν σε άλλη πόλη, καταβάλλουν τόκους για την εξόφληση στεγαστικών δανείων πρώτης κατοικίας, πλη-

ρώνουν δίδακτρα σε φροντιστήρια ή ασφάλιστρα ζωής.

ΓΙΑ ΠΑΡΑΔΕΙΓΜΑ >> Φορολογούμενος με 1 παιδί και εισόδημα 18.000 ευρώ πληρώνει 2.500 ευρώ ετήσιας για τόκους στεγαστικού δανείου πρώτης κατοικίας, 700 ευρώ για φροντιστήρια και 800 ευρώ για ασφάλεια ζωής. Ο φόρος που αναλογεί για το 2012 με βάση την ισχύουσα φορολογική κλίμακα ανέρχεται σε 1.720 ευρώ. Όμως αφαιρούνται 10% από τον φόρο για κάθε μια από τις δαπάνες. Συνολικά ο φορολογούμενος έχει έκπτωση φόρου 400 ευρώ, με αποτέλεσμα η συνολική φορολογική επιβάρυνση να περιορίζεται στα 1.320 ευρώ. Ο φόρος που αναλογεί το 2013 στον ίδιο φορολογούμενο με την νέα κλίμακα διαμορφώνεται σε 1.830 ευρώ, ενώ αν αφαιρεθεί το επίδομα παιδιού των 320 ευρώ, τότε το ποσό της φορολογικής επιβάρυνσης περιορίζεται στα 1.510 ευρώ. Επειδή όμως από τα εισοδήματα του 2013 καταργούνται οι φοροαπαλλαγές ο φορολογούμενος δεν θα έχει έκπτωση φόρου 400 ευρώ και αντί να έχει όφελος θα κληθεί να πληρώσει επιπλέον φόρο 190 ευρώ παραπάνω σε σχέση με το 2012.

Οι επιβαρύνσεις που προκύπτουν με την κατάργηση των φοροαπαλλαγών είναι ακόμη μεγαλύτερες για τις οικογένειες με παιδιά. Από τα παραδείγματα που επεξεργάστηκε η «Η» προκύπτει αύξηση των φόρων που φθάνει ακόμη και το 88,5% για τους φορολογούμενους με τρία παιδιά και μεσαία εισοδήματα.

ΟΙΚΟΓΕΝΕΙΑΚΟ ΕΠΙΔΟΜΑ >> Επίδομα 40 ευρώ τον μήνα για κάθε παιδί θα λαμβάνουν και οι οικογένειες με τρία και περισσότερα παιδιά βάσει εισοδηματικών κριτηρίων έναντι 50 ευρώ που προβλέπει το νέο Μνημόνιο. Για το πρώτο και δεύτερο παιδί δεν αλλάζει το ύψος του επιδόματος (40 ευρώ για κάθε παιδί).

Ειδικότερα σύμφωνα με τη ρύθμιση που «πέρασε» την τελευ-

ταία στιγμή, τα επιδόματα που θα ισχύσουν το επόμενο έτος για οικογένειες με τρία παιδιά είναι τα ακόλουθα:

● 120 ευρώ το μήνα ή 1.440 ευρώ το χρόνο, για εισοδήματα έως 11.000 ευρώ.

● 79,98 ευρώ το μήνα ή 959,76 ευρώ τον χρόνο, για εισοδήματα από 11.001 έως 22.000 ευρώ.

● 39,99 ευρώ τον μήνα ή 479,88 ευρώ τον χρόνο, για εισοδήματα από 22.001 έως 33.000 ευρώ.

Για τις οικογένειες με τέσσερα παιδιά το επίδομα ορίζεται ως εξής:

● 160 ευρώ τον μήνα ή 1.920 ευρώ τον χρόνο, για εισοδήματα έως 12.000 ευρώ.

● 106,64 ευρώ τον μήνα ή 1.279,68 ευρώ τον χρόνο, για εισοδήματα από 12.001 έως 24.000 ευρώ.

● 53,32 ευρώ τον μήνα ή 639,84 ευρώ τον χρόνο, για εισοδήματα από 24.001 έως 36.000 ευρώ.

Εξάλλου κάθε οικογένεια τρίτεκνη και πολύτεκνη θα λαμβάνει για κάθε παιδί από τον ΟΓΑ το θεσμοθετημένο από το 2002 πολυτεχνικό επίδομα, μειωμένο από 44 σε 41,66 ευρώ τον μήνα. Σε ετήσια βάση το επίδομα θα μειωθεί, πλέον, από τα 528 στα 500 ευρώ για κάθε παιδί. Ενδεικτικά, από το 2013 η κάθε τρίτεκνη οικογένεια θα λαμβάνει «παιδιά» πολυτεχνικό επίδομα 1.500 ευρώ τον χρόνο και κάθε τετράτεκνη 2.000 ευρώ τον χρόνο, ενώ σήμερα κάθε τρίτεκνη λαμβάνει 1.584 ευρώ τον χρόνο και κάθε τετράτεκνη 2.112 ευρώ τον χρόνο.

ΟΙ ΝΕΕΣ ΡΥΘΜΙΣΕΙΣ ΓΙΑ ΤΟΥΣ

ΕΛΕΥΘΕΡΟΥΣ ΕΠΑΓΓΕΛΜΑΤΙΕΣ

>> Το αυξημένο από 500 σε 650 ευρώ τέλος επιτηδεύματος θα κληθούν να πληρώσουν το 2013 οι ελεύθεροι επαγγελματίες. Για τις επιχειρήσεις το τέλος επιτηδεύματος αυξάνεται από 500 ευρώ σε 1.000 ευρώ, ενώ για κάθε υποκατάστημα το τέλος διαμορφώνεται στα 600 ευρώ από 300 ευρώ.

Με το νέες ρυθμίσεις του φορολογικού νομοσχεδίου, τα καθα-

8. ΟΙ ΤΕΛΙΚΕΣ ΡΥΘΜΙΣΕΙΣ ΓΙΑ ΤΟΥΣ ΦΟΡΟΥΣ

Μέσο: ΗΜΕΡΗΣΙΑ

Ημ. Έκδοσης: . . . 10/12/2012 Ημ. Αποδελτίωσης: . . . 10/12/2012

Σελίδα: 5



ΟΙ «ΚΕΡΑΙΣΜΕΝΟΙ» ΚΑΙ «ΧΑΜΕΝΟΙ» ΤΗΣ ΝΕΑΣ ΦΟΡΟΛΟΓΙΚΗΣ ΚΛΙΜΑΚΑΣ ΚΑΙ ΤΩΝ ΝΕΩΝ ΕΠΙΔΟΜΑΤΩΝ

Ετήσιο Εισόδημα	Φόρος 2012	Φόρος 2013	Επίδομα 2012	Επίδομα 2013	Κέρδος/επιβάρυνση (-)
ΜΙΣΘΩΤΟΣ ΜΕ 1 ΠΑΙΔΙ					
5.000	0	0	0	480	480
8.000	100	0	0	480	580
10.000	300	150	0	320	470
12.000	500	570	0	320	250
15.000	1.040	1.200	0	320	160
17.000	1.470	1.620	0	320	170
18.000	1.720	1.830	0	320	210
20.000	2.220	2.350	0	160	30
25.000	3.470	3.650	0	160	-20
30.000	5.120	5.750	0	0	-630
35.000	6.870	8.050	0	0	-1.180
40.000	8.620	10.350	0	0	-1.730
50.000	12.420	14.650	0	0	-2.230
ΜΙΣΘΩΤΟΣ ΜΕ 2 ΠΑΙΔΙΑ					
5.000	0	0	0	960	960
8.000	0	0	0	960	960
10.000	100	150	0	960	910
12.000	300	570	0	640	370
15.000	840	1.200	0	640	280
17.000	1.270	1.620	0	640	290
18.000	1.520	1.830	0	640	330
20.000	2.020	2.350	0	640	310
25.000	3.270	3.650	0	320	-60
30.000	4.920	5.750	0	320	-510
35.000	6.670	8.050	0	0	-1.380
40.000	8.420	10.350	0	0	-1.930
50.000	12.220	14.650	0	0	-2.430
ΜΙΣΘΩΤΟΣ ΜΕ 3 ΠΑΙΔΙΑ					
5.000	0	0	1.584	2.940	1.356
8.000	0	0	1.584	2.940	1.356
10.000	0	150	1.584	2.940	1.206
12.000	0	570	1.584	2.460	306
15.000	540	1.200	1.584	2.460	216
17.000	970	1.620	1.584	2.460	226
18.000	1.220	1.830	1.584	2.460	266
20.000	1.720	2.350	1.584	2.460	246
25.000	2.970	3.650	1.584	1.980	-284
30.000	4.620	5.750	1.584	1.980	-734
35.000	6.370	8.050	1.584	1.980	-1.284
40.000	8.120	10.350	1.584	1.500	-2.314
50.000	11.920	14.650	0	0	-2.730
ΜΙΣΘΩΤΟΣ ΜΕ 3 ΠΑΙΔΙΑ					
5.000	0	0	2.112	3.920	1.808
8.000	0	0	2.112	3.920	1.808
10.000	0	150	2.112	3.920	1.658
12.000	0	570	2.112	3.920	1.238
15.000	0	1.200	2.112	3.280	-32
17.000	180	1.410	2.112	3.280	-62
18.000	680	1.830	2.112	3.280	18
20.000	1.180	2.350	2.112	3.280	-2
25.000	2.430	3.650	2.112	2.640	-692
30.000	4.080	5.750	2.112	2.640	-1.142
35.000	5.830	8.050	2.112	2.640	-1.692
40.000	7.580	10.350	2.112	1.500	-3.382
50.000	11.380	14.650	0	0	-3.270

Παραδείγματα [1]



ρά εισοδήματα των ελευθέρων επαγγελματιών και ατομικών επιχειρήσεων θα φορολογούνται από το πρώτο ευρώ. Για εισοδήματα έως 50.000 ευρώ θα επιβάλλεται φόρος με συντελεστή 26% και για το τμήμα του εισοδήματος άνω των 50.000 ευρώ θα επιβάλλεται φόρος με συντελεστή 32%.

Ευνοϊκότερη φορολογική μεταχείριση θα έχουν οι φορολογούμενοι που αμείβονται με «μπλοκάκι» και παρέχουν εξαρτημένη εργασία καθώς και οι νέοι επαγγελματίες. Ειδικότερα με τις βελτιώσεις που έγιναν την τελευταία στιγμή στο φορολογικό νομοσχέδιο:

[1] Εξαιρούνται από την καταβολή του τέλους επιτηδεύματος των 650 ευρώ και θα φορολογούνται με βάση τη φορολογική κλίμακα των μισθωτών οι φορολογούμενοι που αμείβονται με «μπλοκάκι», εφόσον:

Παρέχουν υπηρεσίες μέχρι και σε 3 εργοδότες, φυσικά ή νομικά πρόσωπα, ή σε περισσότερους από 3 εργοδότες, φυσικά ή νομικά πρόσωπα, εφόσον στην περίπτωση αυτή το 75% των ακαθαρίστων εσόδων του προέρχεται μόνο από έναν εκ των εργοδοτών αυτών.

Οι εργαζόμενοι με «μπλοκάκι» σε 1 έως 3 εργοδότες ενδέχεται να καταβάλουν το 2013 τέλος επιτηδεύματος 500 ευρώ για τη χρήση του 2012 και να απαλλαγούν πλήρως από τη χρήση του έτους 2013, δηλαδή από το οικονομικό έτος 2014. Σ' αυτούς που θα απαλλαγούν ενδέχεται να περιληφθούν και οι έκτοτες «ανεργά μπλοκάκια».

[2] Νέοι ελεύθεροι επαγγελματίες, για τα πρώτα τρία χρόνια άσκησης του επαγγέλματος θα φορολογούνται με άλλη κλίμακα. Συγκεκριμένα στα πρώτα 10.000 ευρώ εισοδήματος θα επιβάλλεται φόρος με συντελεστή 13% για τα επόμενα 40.000 ευρώ θα επιβάλλεται φόρος με συντελεστή 26% και για το τμήμα του εισοδήματος που υπερβαίνει τις 50.000 ευρώ θα επιβάλλεται φόρος με συντελεστή 32%.

ΦΟΡΟΛΟΓΟΥΜΕΝΟΣ ΜΕ ΕΝΑ ΠΑΙΔΙ ΚΑΙ ΜΕ ΕΤΗΣΙΟ ΕΙΣΟΔΗΜΑ 18.000 ΕΥΡΩ. ΠΛΗΡΩΝΕΙ 2.500 ΕΥΡΩ ΕΤΗΣΙΩΣ ΓΙΑ ΤΟΚΟΥΣ ΣΤΕΓΑΣΤΙΚΟΥ ΔΑΝΕΙΟΥ ΠΡΩΤΗΣ ΚΑΤΟΙΚΙΑΣ, 700 ΕΥΡΩ ΓΙΑ ΔΙΔΑΚΤΡΑ ΣΕ ΦΡΟΝΤΙΣΤΗΡΙΟ ΚΑΙ 800 ΕΥΡΩ ΓΙΑ ΑΣΦΑΛΕΙΑ ΖΩΗΣ.

Φορολογική επιβάρυνση για το 2012

- ▶ Φόρος κλίμακας: 1.720 ευρώ.
- ▶ Έκπτωση φόρου από τόκους: 250 ευρώ.
- ▶ Έκπτωση φόρου από φροντιστήρια: 70 ευρώ.
- ▶ Έκπτωση φόρου από ασφάλιστρα: 80 ευρώ.

Φόρος για τα εισοδήματα του 2012: 1.320 ευρώ.

Φορολογική επιβάρυνση για το 2013

- ▶ Φόρος κλίμακας: 1.830 ευρώ.
- ▶ Μείον επίδομα παιδιού: 320 ευρώ.
- ▶ Έκπτωση φόρου από φοροαπαλλαγές: 0 ευρώ.

Φόρος για τα εισοδήματα του 2013: 1.510 ευρώ.

▶ Πρόσθετος φόρος για το 2013: 190 ευρώ.

[2]

ΦΟΡΟΛΟΓΟΥΜΕΝΟΣ ΜΕ 2 ΠΑΙΔΙΑ ΚΑΙ ΜΕ ΕΤΗΣΙΟ ΕΙΣΟΔΗΜΑ 25.000 ΕΥΡΩ. ΠΛΗΡΩΝΕΙ 2.500 ΕΥΡΩ ΓΙΑ ΕΝΟΙΚΙΟ ΚΥΡΙΑΣ ΚΑΤΟΙΚΙΑΣ, 1.000 ΕΥΡΩ ΓΙΑ ΔΙΔΑΚΤΡΑ ΣΕ ΦΡΟΝΤΙΣΤΗΡΙΟ ΚΑΙ 800 ΓΙΑ ΑΣΦΑΛΕΙΑ ΖΩΗΣ.

Φορολογική επιβάρυνση για το 2012

- ▶ Φόρος κλίμακας: 3.270 ευρώ.
- ▶ Έκπτωση φόρου από ενοίκια: 100 ευρώ.
- ▶ Έκπτωση φόρου από φροντιστήρια: 100 ευρώ.
- ▶ Έκπτωση φόρου από ασφάλιστρα: 80 ευρώ.

Φόρος για τα εισοδήματα του 2012: 2.990 ευρώ.

Φορολογική επιβάρυνση για το 2013

- ▶ Φόρος κλίμακας: 3.650 ευρώ.
- ▶ Μείον οικογενειακό επίδομα: 320 ευρώ.
- ▶ Έκπτωση φόρου από φοροαπαλλαγές: 0 ευρώ.

Φόρος για τα εισοδήματα του 2013: 3.330 ευρώ.

▶ Πρόσθετος φόρος για το 2013: 340 ευρώ.

[3]

ΦΟΡΟΛΟΓΟΥΜΕΝΟΣ ΜΕ 3 ΠΑΙΔΙΑ ΚΑΙ ΜΕ ΕΙΣΟΔΗΜΑ 25.000 ΕΥΡΩ. ΠΛΗΡΩΝΕΙ 3.000 ΕΥΡΩ ΕΤΗΣΙΩΣ ΓΙΑ ΤΟΚΟΥΣ ΣΤΕΓΑΣΤΙΚΟΥ ΔΑΝΕΙΟΥ, 1.500 ΕΥΡΩ ΓΙΑ ΔΙΔΑΚΤΡΑ ΣΕ ΦΡΟΝΤΙΣΤΗΡΙΑ ΚΑΙ 1.000 ΕΥΡΩ ΓΙΑ ΑΣΦΑΛΕΙΑ ΖΩΗΣ.

Φορολογική επιβάρυνση για το 2012

- ▶ Φόρος κλίμακας: 2.970 ευρώ.
- ▶ Έκπτωση φόρου από τόκους: 300 ευρώ.
- ▶ Έκπτωση φόρου από φροντιστήρια: 100 ευρώ.
- ▶ Έκπτωση φόρου από ασφάλιστρα: 100 ευρώ.
- ▶ Μείον πολυτεχνικό επίδομα: 1.584 ευρώ.

Φόρος για τα εισοδήματα του 2012: 886 ευρώ.

Φορολογική επιβάρυνση για το 2013

- ▶ Φόρος κλίμακας: 3.650 ευρώ.
- ▶ Μείον επίδομα παιδιών: 1.980 ευρώ.
- ▶ Έκπτωση φόρου από φοροαπαλλαγές: 0 ευρώ.

Φόρος για τα εισοδήματα του 2013: 1.670 ευρώ.

▶ Πρόσθετος φόρος για το 2013: 784 ευρώ.