



Εως 200.000 ανά επιχείρηση για την καταπολέμηση της ανεργίας

ΟΛΑ ΟΣΑ ΠΡΕΠΕΙ ΝΑ ΓΝΩΡΙΖΕΤΕ ΓΙΑ ΤΟ ΠΡΟΓΡΑΜΜΑ

Αύριο, Παρασκευή 1η Μαρτίου, ανοίγει η δράση του ΕΣΠΑ για τη γυναικεία επιχειρηματικότητα («Ολοκληρωμένη παρέμβαση για τη στήριξη της Γυναικείας Απασχόλησης μέσω ενίσχυσης της Επιχειρηματικότητας» του Επιχειρησιακού Προγράμματος «Εθνικό Αποθεματικό Απροβλέπτων», όπως είναι ο πλήρης και ακριβής τίτλος του προγράμματος).

Οι ενδιαφερόμενες μπορούν από αύριο έως και τις 29 Μαρτίου να υποβάλουν την επενδυτική τους πρόταση και να ωφεληθούν ένα ποσό ενίσχυσης για μια καινούργια επιχειρηματική δραστηριότητα, έως και 200 χιλιάδες ευρώ, αφού προηγουμένως καταρτίσουν ένα συγκροτημένο σχέδιο. Το πρόγραμμα έχει προφανή στόχο την καταπολέμηση της ανεργίας και έχει βραχυπρόθεσμο και μεσο-μακροπρόθεσμο χαρακτήρα. Η χρηματοδότησή του προέρχεται από το Επιχειρησιακό Πρόγραμμα «Εθνικό Αποθεματικό Απροβλέπτων» και το ποσοστό συγχρηματοδότησης από το Ευρωπαϊκό Κοινωνικό Ταμείο φτάνει στο 100%.

Η τρέχουσα προκήρυξη εφαρμόζεται σε 8 περιφέρειες: Ανατολικής Μακεδονίας - Θράκης, Βορείου Αιγαίου, Δυτικής Ελλάδας, Ηλείου, Θεσσαλίας

ΤΟΜΕΙΣ ΕΝΔΙΑΦΕΡΟΝΤΟΣ

- Υπηρεσίες-Εμπόριο
- Βιομηχανία-Μεταποίηση
- Τουρισμός
- Πληροφορική-Τηλεπικοινωνίες
- Έρευνα-Τεχνολογία-Καινοτομία

Οι ενδιαφερόμενες μπορούν από αύριο έως και τις 29 Μαρτίου να υποβάλουν την επενδυτική τους πρόταση

Κείμενο: ΜΙΧΑΗΛΗΣ ΒΟΥΤΣΑΔΑΚΗΣ
mivoutsadakis@e-typos.com

Επιμέλεια υλικού: ΚΩΣΤΑΣ ΚΑΔΑΣ
Σεξάκινη πολιτική: ΘΕΟΔΩΡΑ ΚΟΥΛΗ

ας, Ιονίων Νήσων, Κρήτης, Πελοποννήσου. Οι τομείς ενδιαφέροντος που καλύπτει είναι Υπηρεσίες-Εμπόριο, Βιομηχανία-Μεταποίηση, Τουρισμός, Πληροφορική-Τηλεπικοινωνίες, Έρευνα-Τεχνολογία-Καινοτομία.

Οι γυναίκες είναι η μοναδική κατηγορία δικαιούχων, καθώς στη συγκεκριμένη πληθυσμιακή κατηγορία (όπως και στους νέους) εντοπίζεται το μεγαλύτερο πρόβλημα ανεργίας. Οι δικαιούχοι πρέπει να είναι Έλληνες πολίτες ή πολίτες άλλου κράτους-μέλους της Ε.Ε. ή να είναι ομογενείς ή υπήκοοι τρίτων χωρών που έχουν δικαίωμα διαμονής και απασχόλησης στη χώρα μας. Δικαιούχοι είναι γυναίκες 18-64 ετών άνεργες ή απειλούμενες από ανεργία.

Δαπάνες

Στις επιλέξιμες δαπάνες των επιχειρηματικών σχεδίων στο πλαίσιο του προγράμματος εντάσσονται οι λειτουργικές δαπάνες επιχείρησης (ενοίκια, λογαριασμοί ΔΕΚΟ, δαπάνες ίδρυσης, δαπάνες παροχής υπηρεσιών νομικής και λογιστικής υποστήριξης, έξοδα προβολής κ.λπ.), οι ασφαλιστικές εισφορές του επιχειρηματία (στον κύριο φορέα υποχρεωτικής ασφάλισης), η δαπάνη παροχής υπηρεσιών συμβούλου για τη σύνταξη

και την παρακολούθηση επιχειρηματικού σχεδίου, δαπάνες συμβούλων, κατάρτισης του επιχειρηματία, ετήσιο μισθολογικό κόστος κ.λπ.

Ο προϋπολογισμός του προγράμματος φτάνει στα 40 εκατ. ευρώ, ενώ ως ημερομηνία έναρξης της ηλεκτρονικής υποβολής έχει οριστεί η 1η/3/2013 και η καταληκτική η 29η/3/2013. Οι προτάσεις που δεν έχουν υποβληθεί ηλεκτρονικά δεν αξιολογούνται. ■



Τα 13 βήματα που πρέπει να ακολουθήσουν οι ενδιαφερόμενες

ΟΙ ΕΝΔΙΑΦΕΡΟΜΕΝΕΣ θα πρέπει να λάβουν υπόψη πως από την υποβολή της πρότασης ως την ολοκλήρωση του σχεδίου απαιτείται να δοθεί προσοχή στα ενδιάμεσα βήματα. Με τη βοήθεια του στελέχους του Ενδιάμεσου Φορέα Επιχειρησιακού Προγράμματος Ανταγωνιστικότητα και Επιχειρηματικότητα (ΕΦΕΠΑΕ) κ. **Ιωάννη Τσιτσόπουλου**, υπεύθυνου Δημοσιότητας και Πληροφόρησης του ΚΕΠΑ-ΑΝΕΜ (Κέντρο Επιχειρηματικής και Πολιτιστικής Ανάπτυξης - Αναπτυξιακή Ένωση Μακεδονίας), εταίρου του ΕΦΕΠΑΕ, ο «Ε.Τ.» έχει κωδικοποιήσει τα κρίσιμα 13 βήματα από την άντληση της απαραίτητης ενημέρωσης μέχρι την υλοποίηση της επένδυσης:

- 1 **Αναζήτηση** στο Διαδίκτυο (www.espa.gr) ή στις περιφέρειες της χώρας.
- 2 **Προσεκτική μελέτη** του Οδηγού του προγράμματος και των παραρτημάτων

του, σημειώνοντας τις τυχόν απορίες και διευκρινίσεις που θέλουμε να επιλυθούν. Εστιάζουμε στις ικανοποιήσιμες προϋποθέσεις που απαιτεί το πρόγραμμα προκειμένου να συμμετάσχουμε σε αυτό με την κατάθεση του επιχειρηματικού μας σχεδίου μας.

3 **Επικοινωνία** με τους αρμόδιους φορείς διαχείρισης και πληροφόρησης για την επίλυση των αποριών μας. Παράλληλα, επιδιώκουμε να συμμετάσχουμε σε ενημερωτικές εκδηλώσεις κ.λπ. και ενέργειες δημοσιότητας που πραγματοποιούνται.

4 **Σύλληψη και επεξεργασία** της επιχειρηματικής ιδέας που θέλουμε να χρηματοδοτήσουμε μέσω του προγράμματος. Προσοχή, όμως, να ανήκει στις επιλέξιμες δραστηριότητες του προγράμματος.

5 **Αναζήτηση** των συνεργατών μας για την υποβολή της πρότασης. Η επιλογή τους,

όπως και τυχόν εξωτερικού συμβούλου για την υποβολή της πρότασης, απαιτεί προσοχή και συνεχή συνεργασία μαζί τους.

6 **Επιλογή των ενεργειών** που θέλουμε να χρηματοδοτήσουμε μέσω του προγράμματος.

7 **Λήψη αναλυτικών προσφορών** για τις δαπάνες που θα υποβάλουμε.

8 **Εκδοση** των απαιτούμενων δικαιολογητικών.

9 **Συγγραφή** του επιχειρηματικού σχεδίου στην πλατφόρμα www.erendyseis.gr συμπληρώνοντας με σαφήνεια, λεπτομέρεια και τεκμηρίωση τα απαραίτητα πεδία συμπλήρωσης. Λαμβάνουμε υπόψη τα κριτήρια αξιολόγησης προκειμένου το επιχειρηματικό μας σχέδιο να λάβει τη μέγιστη δυνατή βαθμολογία. Προτού την υποβάλουμε ηλεκτρονικά, ρίχνουμε μία τελευταία ματιά μην ξεχάσουμε

κάτι. Μετά την υποβολή ουδέν λάθος αναγνωρίζεται!

10 **Υποβολή** της πρότασης με ηλεκτρονική (απαραίτητη) και έντυπη μορφή.

11 **Ολοκλήρωση συλλογής δικαιολογητικών.**

12 **Κατάθεση του φακέλου** των δικαιολογητικών στο σημείο υποβολής που δηλώσαμε στην ηλεκτρονική υποβολή της πρότασης εντός 10 ημερών από την ημερομηνία υποβολής της. Πάντα ρίχνουμε μία τελευταία ματιά μην ξεχάσαμε κάτι σημαντικό. Οι ελλείψεις δημιουργούν καθυστερήσεις και πολλές φορές απόρριψη του φακέλου της πρότασης.

13 **Συνεχή επικοινωνία** με τους αρμόδιους φορείς για την πορεία του φακέλου της πρότασης. Άμεση ανταπόκριση σε τυχόν διευκρινίσεις και στοιχεία που θα ζητηθούν. ■



Δικαιούχοι και προϋποθέσεις συμμετοχής στο πρόγραμμα

Το πρόγραμμα στοχεύει στην τόνωση της απασχόλησης μέσω της δημιουργίας πρόσθετων δυνατοτήτων πρόσβασης στην αγορά εργασίας των απειλούμενων από την ανεργία γυναικών, των άνεργων - αιτούντων εργασία και των ανενεργών γυναικών.

Στο πλαίσιο αυτό, ενισχύονται οι παρακάτω δύο Υποδράσεις:

■ **ΥΠΟΔΡΑΣΗ 1:** Προβλέπεται για γυναίκες 18-35 ετών και το ύψος της χρηματοδότησης είναι 20 εκατομμυρίων ευρώ.

■ **ΥΠΟΔΡΑΣΗ 2:** Προβλέπεται για γυναίκες 36-64 ετών και το ύψος της χρηματοδότησης είναι 20 εκατομμυρίων ευρώ.

Είναι δυνατόν να υπάρξει μεταφορά πόρων από τη μία Δράση στην άλλη, σε περίπτωση μη κάλυψης του διαθέσιμου προϋπολογισμού. Όλες οι υποψήφιες δικαιούχοι και των δύο Υποδράσεων θα πρέπει να διαθέτουν Αριθμό Φορολογικού Μητρώου (ΑΦΜ). Στην περίπτωση επιχειρήσεων ή συνεταιρισμών όπου συμμετέχουν δικαιούχοι που ανήκουν και στις δύο παραπάνω κατηγορίες, η πρόταση υποβάλλεται στην Υποδράση όπου υπάγονται οι υποψήφιες δικαιούχοι που συμμετέχουν ως εταίροι σε ποσοστό άνω του 51%. Σε περίπτωση που τα ποσοστά συμμετοχής γυναικών 18-35 ετών και 36-64 ετών είναι 50% - 50%, τότε υπάρχει δυνατότητα επιλογής της Υποδράσης.

Περιγραφή δράσεων

Οι δικαιούχοι της Δράσης πρέπει να είναι Έλληνες πολίτες ή πολίτες άλλου κράτους-μέλους της Ε.Ε. ή να είναι ομογενείς ή υπήκοοι τρίτων χωρών που έχουν δικαίωμα διαμονής και απασχόλησης στη χώρα μας. Δικαιούχοι της Δράσης είναι γυναίκες 18-64 ετών άνεργες ή απειλούμενες από ανεργία που προσδιορίζονται ως εξής:

■ **Έχουν την ιδιότητα της ανέργου** ή έχουν απολυθεί τιν τελευταία τριετία και βρίσκονται σε αναζήτηση εργασίας ή έχουν κλείσει την προσωπική τους επείληψη κατά την τελευταία τριετία, δεν ασκούν άλλη επιχειρηματική δρα-



Η διαδικασία έως την εγκριτική απόφαση

ΤΑ ΣΤΑΔΙΑ της διαδικασίας μέχρι την έκδοση της εγκριτικής απόφασης ένταξης στο πρόγραμμα για την υλοποίηση των έργων από τους δικαιούχους είναι τα παρακάτω:

- **Δημόσια πρόσκληση** εκδήλωσης ενδιαφέροντος για συμμετοχή στο πρόγραμμα. Ως χρόνος έναρξης επιλεξιμότητας δαπανών ορίζεται η 1η/9/2012.
- **Προβολή** και προώθηση του προγράμματος με τη συνδρομή του ΕΦΕΠΑΕ και υπό την εποπτεία της ΕΥΔ/ΕΠΑΕ.
- **Ηλεκτρονική υποβολή** των προτάσεων και δικαιολογητικών και φυσική υποβολή προτάσεων.
- **Εξέταση** των υποβαλλόμενων προτάσεων και δικαιολογητικών σύμφωνα με τις διατάξεις του παρό-

ντος Οδηγού, ως προς την επιλεξιμότητα. Οι προτάσεις που δεν πληρούν τις προϋποθέσεις συμμετοχής δεν θα προχωρούν στο στάδιο αξιολόγησης.

- **Συγκριτική αξιολόγηση** των επιλέξιμων προτάσεων (με χρήση αξιολογητών του μητρώου του ΕΦΕΠΑΕ) και βαθμολόγηση.
- **Δημοσιοποίηση** των αποτελεσμάτων της αξιολόγησης.
- **Ένταξη των προτάσεων.** Η ένταξη των προτάσεων θα γίνει με φθίνουσα βαθμολογική κατάταξη μέχρι εξαντλήσεως των διατιθέμενων πόρων.
- **Έκδοση αποφάσεων** ένταξης.
- **Δημοσιοποίηση** και αποστολή των αποφάσεων ένταξης στους δικαιούχους. ■

στηριχτότητα και δεν απασχολούνται με σύμβαση εξαρτημένης εργασίας ή απειλούνται από ανεργία, π.χ. εργαζόμενες σε επιχειρήσεις που βρίσκονται σε επίσκεψη εργασίας ή έχουν υπαχθεί στο άρθρο 99 κ.λπ.

■ **Αυτοαπασχολούμενες** ασφαλισμένες σε οικείους ασφαλιστικούς φορείς με εισόδημα χαμηλότερο από το εισοδηματικό όριο φτώχειας, όπως αυτό ορίζεται από την ΕΛΣΤΑΤ. Από τις παραπάνω περιπτώσεις εξαιρούνται απολυμένες γυναίκες, των οποίων η σύμβαση καταγγέλλθηκε από υπαιτιότητά τους, καθώς και απολυμένες, των οποίων ο εργοδότης είναι σύζυγος ή συγγενής Α' βαθμού, εκτός από τις περιπτώσεις κατά τις οποίες απολύθηκαν λόγω διακοπής λειτουργίας της επιχείρησης. Για την τεκμηρίωση των δικαιούχων σύμφωνα με τις

παραπάνω ιδιότητες, θα πρέπει να προσκομιστούν τα ακόλουθα δικαιολογητικά:

- **Ανεργες:** Δελτίο ανεργίας σε ισχύ την ημερομηνία έναρξης της επιχειρηματικής τους δραστηριότητας για όσες έχουν κάνει έναρξη και δελτίο ανεργίας σε ισχύ κατά την υποβολή της πρότασης και μέχρι την έναρξη της επιχειρηματικής δραστηριότητας, για όσες δεν έχουν ιδρυθεί ακόμα, ή βεβαίωση από τον ΟΑΕΔ ότι είναι εγγεγραμμένες στα μητρώα ανέργων.
- **Απολυμένες κατά την τελευταία τριετία:** Βεβαίωση απόλυσης από εργοδότη (καταγγελία της σύμβασης εξαρτημένης εργασίας ορισμένου ή αόριστου χρόνου, πλήρους ή μερικής απασχόλησης) και βεβαίωση ΟΑΕΔ ότι δεν έχει γίνει αναγγελία πρόσληψης από την καταγγελία της σύμβασης έως την ημερομηνία έναρξης της επιχείρησης ή υποβολής πρότασης στο πρόγραμμα.
- **Επιχειρηματίες που έκλεισαν την επιχείρησή τους την τελευταία τριετία:** Βεβαίωση διακοπής άσκησης επιτηδεύματος της ΔΟΥ και βεβαίωση ΟΑΕΔ ότι δεν έχει πραγματοποιηθεί κάποια αναγγελία πρόσληψης στο διάστημα από τη διακοπή της

επιχείρησης έως την έναρξη της νέας επιχείρησης.

- **Εργαζόμενες σε επιχειρήσεις που βρίσκονται σε επίσκεψη εργασίας:** Θεωρημένο αντίγραφο αγωγής επίσκεψης εργασίας στο όνομα της δικαιούχου.
- **Εργαζόμενες σε επιχειρήσεις που έχουν υπαχθεί στο άρθρο 99:** Βεβαίωση εργοδότη / απόφαση Πρωτοδικείου για την αίτηση ή απόφαση υπαγωγής της επιχείρησης στο άρθρο 99.
- **Αυτοαπασχολούμενες:** Βεβαίωση του οικείου ασφαλιστικού φορέα και εκκαθαριστικό σημείωμα για το οικονομικό έτος 2012 (εισοδήματα 2011). Σε περίπτωση αδυναμίας προσαρμοσμένων των παραπάνω δικαιολογητικών, δεν θα μπορεί να γίνει αποδεκτή η επιλεξιμότητα της ενδιαφερομένης. Επι-

πλέον, για τις απολυμένες γυναίκες θα πρέπει να προσκομιστεί Υπεύθυνη Δήλωση, με την οποία θα δηλώνεται ότι η σύμβασή τους δεν καταγγέλθηκε από υπαιτιότητά τους, καθώς επίσης και ότι ο εργοδότης δεν είναι σύζυγος ή συγγενής Α' βαθμού, εκτός από τις περιπτώσεις κατά τις οποίες απολύθηκαν λόγω διακοπής λειτουργίας της επιχείρησης.

Προτεραιότητα δίνεται επίσης σε υποψήφιες που εντάσσονται σε μια από τις ακόλουθες κατηγορίες και λαμβάνουν πρόσθετη βαθμολόγηση:

- **Γυναίκες** για τις οποίες προκύπτει από τα εκκαθαριστικά σημειώματα ότι το συνολικό εισόδημα δεν υπερβαίνει κατ' έτος το όριο φτώχειας όπως αυτό ορίζεται από την ΕΛΣΤΑΤ.
- **Γυναίκες γονείς** πολύτεκνων/τρίτεκνων οικογενειών.
- **Γυναίκες με ειδικές ανάγκες** ή δικαιούχοι που έχουν σύζυγο/τέκνο/-α που ανήκουν στην ομάδα των ΑμεΑ.
- **Γυναίκες - μέλη οικογενειών** με άνεργο - απολυμένο τουλάχιστον ένα ακόμη μέλος της οικογένειας (σύζυγο/γονέας/τέκνο μέχρι 24 ετών σε σχέση κοινής διαβίωσης) και με συνολικό οικογενειακό εισόδημα που δεν υπερβαίνει το οικογενειακό όριο φτώχειας ανάλογα με τον αριθμό των οικογενειακών μελών.
- **Μακροχρόνια** άνεργες γυναίκες που είναι εγγεγραμμένες πάνω από 12 μήνες στο μητρώο ανέργων του ΟΑΕΔ.
- **Μπρέτες μονογονεϊκής** οικογένειας (ανύπαντρες/διαζευγμένες/σε διάσταση/χήρες, με τουλάχιστον ένα εξαρτώμενο ανήλικο τέκνο, συμπεριλαμβανομένων των ανδόχων μητέρων).
- **Γυναίκες-θύματα** trafficking ή οικογενειακής βίας.
- **Γυναίκες ωφελούμενες** από Τοπικές Δράσεις Κοινωνικής Ένταξης για Ευάλωτες Ομάδες (ΤοπΕΚΟ) και Τοπικά Σχέδια για την Απασχόληση προσαρμοσμένα στις Ανάγκες των Τοπικών Αγορών εργασίας (ΤοπΣΑ).

Όσες υποψήφιες δικαιούχοι εμπνίστουν σε περισσότερες από μία κατηγορίες θα πρέπει να δηλώσουν μόνο μία κατηγορία, της επιλογής τους. ■

Δημόσια χρηματοδότηση

Το ποσοστό δημόσιας χρηματοδότησης ανέρχεται σε 100% του συνολικού προϋπολογισμού. Το πρόγραμμα συγχρηματοδοτείται κατά 85% από το Ευρωπαϊκό Κοινωνικό Ταμείο (ΕΚΤ) και κατά 15% από εθνικούς πόρους, στο πλαίσιο του Επιχειρησιακού Προγράμματος «Εθνικό Αποθεματικό Απρόβλεπτων».

Φορείς υλοποίησης

Το πρόγραμμα θα υλοποιηθεί από την Ειδική Υπηρεσία Διαχείρισης Επιχειρησιακού Προγράμματος Ανταγωνιστικότητα και Επιχειρηματικότητα (ΕΥΔ/ΕΠΑΕ) και τον Ενδιάμεσο Φορέα του Επιχειρησιακού Προγράμματος Ανταγωνιστικότητα και Επιχειρηματικότητα (ΕΦΕΠΑΕ), σύμφωνα με τις σχετικές αποφάσεις εκχώρησης.



Από την αίτηση μέχρι και την οικονομική ενίσχυση

Δεν μπορούν να υπαχθούν στη Δράση

- Οι μη επιλέξιμο κλάδοι (σχετικό ρεπορτάζ εντός του διαέλιδου).
- Όσα επαγγέλματα απαιτούν την ύπαρξη κενής θέσης (π.χ. συμβολαιογράφοι, δικαστικοί επιμελητές κ.λπ.) και συνεπώς η δημιουργία επιχείρησης δεν εξαρτάται από την απόφαση και την πρωτοβουλία του ενδιαφερομένου, που θα μπορούσε να ενισχυθεί με την παροχή της επικαθήρησης.
- Όσες υποψήφιοι απασχοληθούν με την εκμετάλλευση επιβατικού δημοσίου χρήσεως (ΤΑΧΙ), λεωφορείου ή φορτηγού δημοσίου χρήσεως.
- Όσες υποψήφιοι δημιουργούν επιχειρήσεις αποκλειστικά κωματουργικών εργασιών, φροντιστήρια, εργαστήρια ή κέντρα ελευθέρων σπουδών, καντίνες, περίπτερα, φαρμακεία, επιχειρήσεις που λειτουργούν αποκλειστικά τις βραδινές ώρες (10 μμ. - 6 π.μ.), καθώς και επιχειρήσεις με υπηρεσίες μαζικού χαρακτήρα (π.χ. νυκτερινά κέντρα), τυχερά, ψυχαγωγικά ή ηλεκτρονικά παιχνίδια, πρακτορεία ΠΡΟΠΟ και συναφή αυτά.
- Πλανόδιες επιχειρήσεις.
- Κυλιεμένα σχολείων, οργανισμών κ.λπ. που η ανάθεση της λειτουργίας και εκμετάλλευσής τους γίνεται κατόπιν πλειοδοτικού διαγωνισμού.
- Ανώνυμες Εταιρίες (Α.Ε.).
- Φορείς του Δημοσίου.
- Νομικά Πρόσωπα Δημοσίου Δικαίου.
- Οργανισμοί Τοπικής Αυτοδιοίκησης Α' και Β' βαθμού, νομικά πρόσωπα και επιχειρήσεις των ΟΤΑ, συμπεριλαμβανομένων των αναπτυξιακών ανωνύμων εταιριών του άρθρου 194 του Ν. 3852/2010.
- Επιχειρήσεις που αναπτύσσονται ή δραστηριοποιούνται στο πλαίσιο σύμβασης franchising (δικαιώρησης) και κάθε τύπου πρακτόρευση. ■

Σκοπός του προγράμματος είναι η οικονομική ενίσχυση ανέργων ή απειλούμενων από την ανεργία γυναικών/νέων για την ίδρυση επιχειρήσεων μικρής κλίμακας, σε συνδυασμό με την ενίσχυση της πρόσληψης ανέργων από τις νέες επιχειρήσεις. Επιλέξιμα είναι τα επιχειρηματικά σχέδια που υποβάλλονται από τους δικαιούχους της Δράσης για έναρξη επιχειρηματικής δραστηριότητας στους επιλέξιμους ΚΑΔ, από την 1η/9/2012 και έως την ημερομηνία που θα οριστεί στην απόφαση ένταξης, και με τη μορφή:

- Νέων ατομικών επιχειρήσεων.
- Νέων ατομικών επιχειρήσεων κατ' οίκον.
- Νέων προσωπικών εταιριών (Ο.Ε. και Ε.Ε. στην οποία οι δικαιούχοι συμμετέχουν ως το ομόρρυθμο μέλος της) ή κεφαλαιουχικών εταιριών (αποκλειστικά ΕΠΕ), στο εταιρικό κεφάλαιο των οποίων συμμετέχουν οι δικαιούχοι ως εταίροι σε ποσοστό άνω του 51% (στις περιπτώσεις όπου συμμετέχουν περισσότεροι από ένας δικαιούχοι, το 51% μπορεί να καλύπτεται αθροιστικά).
- Νέων αστι-

κών **συνεταιρισμών**, στους οποίους οι δικαιούχοι συμμετέχουν ως μέλη σε ποσοστό άνω του 51% (στις περιπτώσεις όπου συμμετέχουν περισσότεροι από ένας δικαιούχοι, το 51% μπορεί να καλύπτεται αθροιστικά).

■ **Νέων κοινωνικών επιχειρήσεων**, στις οποίες οι δικαιούχοι συμμετέχουν ως μέλη σε ποσοστό άνω του 51% (στις περιπτώσεις όπου συμμετέχουν περισσότεροι από ένας δικαιούχοι, το 51% μπορεί να καλύπτεται αθροιστικά).

Προϋποθέσεις

Οι επιχειρήσεις που θα δημιουργηθούν από τους δικαιούχους της Δράσης θα πρέπει να πληρούν τις ακόλουθες προϋποθέσεις:

- **Να έχουν συσταθεί** μετά την 1η/9/2012 και έως την ημερομηνία που θα οριστεί στην απόφαση ένταξης.
- **Να έχουν συσταθεί** με μία από τις επιλέξιμες νομικές μορφές, όπως προσδιορίζονται παραπάνω.
- **Να διαθέτουν ΜΟΝΟ** επιλέξιμο/ους ΚΑΔ.
- **Να βρίσκονται** εγκατεστημένες και να δραστηριοποιούνται στην ελληνική επικράτεια.
- **Να λειτουργούν** νόμιμα.
- **Το συνολικό ποσό** των ενισχύσεων ήσσονος σημασίας που έχει λάβει η ίδια επιχείρηση ή ίδια δεδομένη επιχείρηση να μην υπερβαίνει το ποσό των 200.000 ευρώ (ή 100.000 ευρώ για τον τομέα των μεταφορών) σε περίοδο μέσα σε μία τριετία (τρέχον οικονομικό έτος και τα δύο προηγούμενα οικονομικά έτη) πριν από την ημερομηνία ένταξης της πρότασης. ■

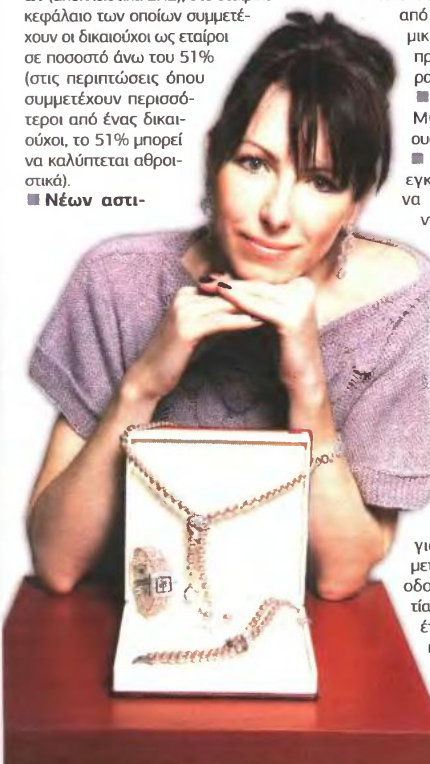

Κλάδοι και δραστηριότητες που

ΣΕ ΚΑΘΕ ΠΕΡΙΠΤΩΣΗ, ισχύουν οι περιορισμοί του πεδίου εφαρμογής των ενισχύσεων όπως ορίζονται στο άρθρο 1 του Κανονισμού της Ε.Ε. 1998/2006 De Minimis. Ο παρών κανονισμός εφαρμόζεται στις ενισχύσεις που χορηγούνται σε επιχειρήσεις σε όλους τους τομείς, εκτός από:

- **Τις ενισχύσεις** προς επιχειρήσεις που δραστηριοποιούνται στους τομείς αλιείας και υδατοκαλλιέργειας.
- **Τις ενισχύσεις** προς επιχειρήσεις που ασχολούνται με την πρωτογενή

παραγωγή γεωργικών προϊόντων.

- **Ενισχύσεις** προς επιχειρήσεις που ασχολούνται με τη μεταποίηση και την εμπορία γεωργικών προϊόντων στις ακόλουθες περιπτώσεις:
 - ▶ Όταν το ποσό της ενίσχυσης καθορίζεται με βάση την τιμή ή την ποσότητα τέτοιων προϊόντων που πωλούνται από πρωτογενείς παραγωγούς ή διανέμονται στην αγορά από τις οικείες επιχειρήσεις.
 - ▶ Όταν η ενίσχυση συνοδεύεται από την υποχρέωση απόδοσής της εν μέ-



ΕΤΑΙΡΟΙ ΕΦΕΠΑΕ ΚΑΙ ΣΗΜΕΙΑ ΠΡΟΒΟΛΗΣ ΔΡΑΣΕΩΝ ΕΝΙΣΧΥΣΕΩΝ ΚΑΙ ΥΠΟΒΟΛΗΣ ΕΠΕΝΔΥΤΙΚΩΝ ΠΡΟΤΑΣΕΩΝ

► ΘΕΣΣΑΛΙΑΣ & ΣΤΕΡΕΑΣ ΕΛΛΑΔΟΣ (ΑΕΔΕΠ)

Διεύθυνση: Ελ. Βενιζέλου 4 & Ιάσωνος, Τ.Κ. 38221, Βόλος
Τηλέφωνα/FAX: 24210-76894/24210-29320,
e-mail: aedep@aedep.gr
Ιστοσελίδα: www.aedep.gr
Χωρική αρμοδιότητα: Θεσσαλία

► ΑΝΑΤΟΛΙΚΗΣ ΜΑΚΕΔΟΝΙΑΣ & ΘΡΑΚΗΣ (ΔΕΣΜΟΣ)

Διεύθυνση: Αποστόλου Σούζου 14, Τ.Κ. 69100, Κομοτηνή
Τηλέφωνα/FAX: 25310-35916/25310-72328,
e-mail: desm-123@otenet.gr
Ιστοσελίδα: www.desm-os.gr
Χωρική αρμοδιότητα: Ανατολική Μακεδονία & Θράκη

► ΠΕΛΟΠΟΝΝΗΣΙΟΥ - ΗΠΕΙΡΟΥ - ΙΟΝΙΩΝ ΝΗΣΩΝ (ΔΙΑΧΕΙΡΙΣΤΙΚΗ)

Διεύθυνση: Μιχαλακοπούλου 58, Τ.Κ. 26221, Πάτρα
Τηλέφωνα/FAX: 2610-622714/2610-277830,
e-mail: efd@patrascc.gr
Ιστοσελίδα: www.diacheiristikigr.gr
Χωρική αρμοδιότητα: Δυτική Ελλάδα, Πελοπόννησος, Ηπειρος, Ιόνια Νησιά

► ΚΡΗΤΗ (ΑΝΑΠΤΥΞΙΑΚΗ ΚΡΗΤΗΣ)

Διεύθυνση: Γιαμαλάκη 50 & Σοφοκλή Βενιζέλου, Τ.Κ. 71202, Ηράκλειο
Τηλέφωνα/FAX: 2810-302400/2810-344107,
e-mail: info@ank.gr
Ιστοσελίδα: www.ank.gr
Χωρική αρμοδιότητα: Κρήτη

Διαδικασία υποβολής αίτησης υπαγωγής στο πρόγραμμα

Η ΕΠΕΝΔΥΤΙΚΗ ΠΡΟΤΑΣΗ

Υποβάλλεται υποχρεωτικά με το έντυπο υποβολής, το οποίο παράγεται κατά τη διαδικασία ηλεκτρονικής υποβολής από το Πληροφοριακό Σύστημα Κρατικών Ενισχύσεων (ΠΣΚΕ). Η αίτηση περιλαμβάνει το ολοκληρωμένο σχέδιο παρέμβασης της επιχείρησης και επέχει τη μορφή Υπεύθυνης Δήλωσης.

Υπογραμμίζεται ότι κάθε δυνητικός δικαιούχος μπορεί να υποβάλει μία μόνο πρόταση είτε μεμονωμένα είτε ως εταίρος σε ομαδικό σχήμα. Σε περίπτωση υποβολής από το ίδιο δυνητικό δικαιούχο περισσότερων της μίας προτάσεων στο πλαίσιο του προγράμματος, απορρίπτονται όλες και οι φάκελοι τίθενται στο αρχείο. Η υποβολή του εντύπου υποβολής

γίνεται υποχρεωτικά τόσο ηλεκτρονικά όσο και σε έντυπη μορφή (ένα αντίγραφο). Προηγείται η ηλεκτρονική μορφή και ακολουθεί η έντυπη. Η υποβολή των δικαιολογητικών γίνεται υποχρεωτικά ηλεκτρονικά. Τα δικαιολογητικά σε έντυπη μορφή υποβάλλονται μετά την ένταξη και έως την ημερομηνία που θα οριστεί στην απόφαση ένταξης.

Α) ΗΛΕΚΤΡΟΝΙΚΗ ΥΠΟΒΟΛΗ

Κάθε ενδιαφερόμενη μπορεί να επισκεφθεί τους παρακάτω δικτυακούς τόπους και να λάβει πληροφοριακό υλικό, το έντυπο υποβολής, τα έντυπα της πρόσκλησης, καθώς και οδηγίες αναφορικά με τη διαδικασία ηλεκτρονικής υποβολής της πρότασής της:

- της ΕΥΔ/ΕΠΑΕ (www.antonistikotita.gr),
- του ΕΦΕΠΑΕ (www.efepae.gr),
- του ΕΠΕΑΑ (www.epaaa.gr),
- (www.espa.gr),
- www.ependyseis.gr/mis)
- των εταίρων του ΕΦΕΠΑΕ.

Οι προτάσεις υποβάλλονται ηλεκτρονικά μόνο μέσω του δικτυακού τόπου (ιστοσελίδα) του ΠΣΚΕ

(www.ependyseis.gr, www.ependyseis.gr/mis), στην οποία οι ενδιαφερόμενοι μπορούν να εισέρχονται και μέσω συνδέσμων των ανωτέρω αναφερόμενων ιστοσελίδων.

Η ηλεκτρονική υποβολή περιλαμβάνει την πρόταση και όλα τα απαιτούμενα δικαιολογητικά σαρωμένα. Η ημερομηνία έναρξης της ηλεκτρονικής υποβολής ορίζεται η 1η/3/2013 και η καταληκτική η 29η/3/2013.

Μετά τη λήξη της ημερομηνίας της ηλεκτρονικής υποβολής των προτάσεων, δεν γίνεται αποδεκτή καμία υποβολή προτάσεων. Οι προτάσεις που δεν έχουν υποβληθεί ηλεκτρονικά δεν αξιολογούνται.

Β) ΥΠΟΒΟΛΗ ΣΕ ΕΝΤΥΠΗ ΜΟΡΦΗ

Οι προτάσεις (φάκελοι υποψηφιοτήτων) πρέπει υποχρεωτικά να υποβληθούν και σε έντυπη μορφή (ένα αντίγραφο), το αργότερο σε επτά (7) ημέρες (ημερολογιακές) μετά την καταληκτική ημερομηνία ηλεκτρονικής υποβολής των προτάσεων, ήτοι έως 5/4/2013. Ο φάκελος υποψηφιοτήτων θα πρέπει να περιλαμβάνει την πρόταση, όπως αυτή θα έχει παραχθεί μέσω της υποβολής της στη φόρμα της ηλεκτρονικής υποβολής στο ΠΣΚΕ στη διεύθυνση <http://www.ependyseis.gr> και να συνοδεύεται από την Υπεύθυνη Δήλωση. Η υποβολή των προτάσεων γίνεται σε έναν από τους εταίρους του ΕΦΕΠΑΕ ανάλογα με τον τόπο υλοποίησης της επένδυσης, με βάση την περιφερειακή αρμοδιότητά του. Εναλλακτικά, μπο-

ρούν να αποσταλούν ταχυδρομικά στον περιφερειακό αρμόδιο εταίρο του ΕΦΕΠΑΕ με συστημένη επιστολή ή με ταχυμεταφορά το αργότερο σε 7 ημέρες (ημερολογιακές) μετά την καταληκτική ημερομηνία ηλεκτρονικής υποβολής των προτάσεων.

Στην περίπτωση υποβολής του φακέλου υποψηφιοτήτων, ως εισερχόμενο έγγραφο στο κεντρικό πρωτόκολλο των κατά τόπους εταίρων του ΕΦΕΠΑΕ. Η ημερομηνία πρωτοκόλλησης θεωρείται αποδεικτικό στοιχείο εμπρόθεσμης υποβολής. Στην περίπτωση αποστο-

λής, ως ημερομηνία υποβολής θεωρείται η ημερομηνία που αναγράφεται στη σφραγίδα αποστολής ταχυδρομείου (ΕΛΤΑ-αυστημένη αποστολή) ή στο παραστατικό αποστολής της εταιρίας ταχυμεταφοράς, η οποία θα πρέπει να είναι ευδιάκριτη. Η απόδειξη αποστολής των ΕΛΤΑ ή της εταιρίας ταχυμεταφοράς θεωρείται αποδεικτικό στοιχείο εμπρόθεσμης υποβολής.

Αντίστοιχα, οι προτάσεις που θα αποσταλούν μετά την παραπάνω ημερομηνία θεωρούνται εκπρόθεσμες και δεν αξιολογούνται. Η ενδιαφερόμενη ενημερώνεται εγγράφως με σχετική επιστολή από τον ΕΦΕΠΑΕ. ■



αποκλείονται από τις ενισχύσεις

είναι η εξ ολοκλήρου σε πρωτογενείς παραγωγούς.

■ **Ενισχύσεις** για δραστηριότητες που σχετίζονται με εξαγωγές προς τρίτες χώρες ή προς κράτη-μέλη, ιδίως δε ενισχύσεις που συνδέονται άμεσα με τις εξαγόμενες ποσότητες, με τη δημιουργία και τη λειτουργία δικτύου διανομής ή με άλλες τρέχουσες δαπάνες που σχετίζονται με εξαγωγική δραστηριότητα.

■ **Ενισχύσεις** για τις οποίες τίθεται ως όρος η χρήση εγχώριων αγαθών

αντί των εισαγόμενων.

■ **Ενισχύσεις** προς επιχειρήσεις που δραστηριοποιούνται στον τομέα του άνθρακα κατά την έννοια του Κανονισμού (ΕΚ) αριθ. 1407/2002.

■ **Ενισχύσεις** για την απόκτηση οχημάτων οδικών εμπορευματικών μεταφορών οι οποίες κορηνούνται σε επιχειρήσεις που εκτελούν οδικές εμπορευματικές μεταφορές για λογαριασμό τρίτων.

■ **Ενισχύσεις** που κορηνούνται σε προβληματικές επιχειρήσεις. ■



Οι δαπάνες που καλύπτει το πρόγραμμα

Το ποσό της επιχορήγησης και η διάρκεια υλοποίησης

ΣΤΟ ΠΛΑΙΣΙΟ του προγράμματος, η μορφή της ενίσχυσης συνίσταται στη:

- **χορήγηση χρηματικού** ποσού (επιχορήγηση) από 10.000 € έως 20.000 € ανά πρόταση, για την κάλυψη του 100% ισόποσων επιλέξιμων λειτουργικών δαπανών για μέγιστο διάστημα 18 μηνών,
- **επιπλέον χορήγηση** χρηματικού ποσού (επιχορήγηση) μέχρι 12.000 € του ετήσιου μισθολογικού κόστους από τη δημιουργία νέας/ων θέσης/ων εργασίας (1 ΕΜΕ) με πρόκληση άνεργης/ων.

Διευκρινίζεται ότι σε περίπτωση που δεν απορροφηθεί το ποσό για την κάλυψη του ετήσιου μισθολογικού κόστους, δύναται να παραταθεί η περίοδος απασχόλησης μέχρι της εξαντλήσεως του ποσού των 12.000 €. Η διάρκεια υλοποίησης των επιχειρηματικών σχεδίων δεν μπορεί να ξεπερνά τους 18 μήνες από την ημερομηνία έκδοσης της απόφασης ένταξης.

Θέσεις εργασίας

Η νέα ή οι νέες θέσεις εργασίας (που θα αναστοιχεί συνολικά σε μία Ετήσια Μονάδα Εργασίας) θα πρέπει να δημιουργηθεί στο χρονικό διάστημα από 1ης/9/2012 έως και την ημερομηνία που ορίζεται στην απόφαση ένταξης και να διατηρηθεί για τουλάχιστον 12 μήνες από την ημερομηνία πρόκλησης. Η/οι νεοπροσλαμβανόμενι/ες θα πρέπει να διαθέτει/ουν δελτίο ανεργίας σε ισχύ ή να πληροί/ούν κάποια από τις άλλες προϋποθέσεις επιλεξιμότητας των δικαιούχων (απειλούμενου από ανεργία κ.λπ.) όπως προσδιορίζονται παραπάνω.

Δύναται, εφόσον ζητηθεί από τον επιχειρηματία, να καταβληθεί προκαταβολή με την προσκόμιση ισόποσης εγγυητικής επιστολής από τη δικαιούχο. Η εγγυητική επιστολή προκαταβολής εκδίδεται υπέρ του ΕΦΕΠΙΑΕ με διάρκεια ισχύος μέχρι την παραλαβή

του έργου. Χωρίς να παραβιάζονται οι λοιποί όροι χορήγησης της προκαταβολής επιχορήγησης, δύναται η δικαιούχος να κάνει χρήση εγγυητικής επιστολής ορισμένου χρόνου εγγυημένης από την ΕΤΕΑΝ Α.Ε. Στην περίπτωση αυτή η δικαιούχος υποχρεούται, προ της λήξεως της εγγυημένης από την ΕΤΕΑΝ Α.Ε. εγγυητικής επιστολής, να προσκομίσει άλλη εγγυητική επιστολή προς αντικατάστασή της για το τυχόν υπολειπόμενο χρονικό διάστημα διατήρησης της προκαταβολής.

Σε αντίθετη περίπτωση, η δικαιούχος κατόπιν έγγραφης ενημέρωσης από τον ΕΦΕΠΙΑΕ οφείλει να επιστρέψει το ποσό της εκταμειωθείσας δημόσιας επιχορήγησης που δεν έχει συμψηφιστεί με πραγματοποιηθείσες δαπάνες εντόκως, άλλως ο ΕΦΕΠΙΑΕ θα προβεί σε διαδικασία κατάπτωσης της εγγυητικής επιστολής.

Η εγγυητική επιστολή προκαταβολής δύναται να απομειώνεται σταδιακά με βάση ισόποσο συμψηφισμό με πιστοποιηθείσες δαπάνες του έργου και έπειτα από αίτημα του επενδυτή, στο οποίο θα καθορίζεται το ποσό το οποίο ζητεί να του καταβληθεί σε μετρητά και το ποσό τυχόν απομείωσης της εγγυητικής προκαταβολής. Η εγγυητική επιστολή επιστρέφεται στη δικαιούχο μετά τον πλήρη συμψηφισμό της με πραγματοποιηθείσες δαπάνες.

Επίσης, παρέχεται η δυνατότητα/επιλογή της δικαιούχο, όταν καλύψει δαπάνες (ελεγμένες και πιστοποιημένες) ισόποσης με την εγγυητική επιστολή, να ζητήσει τη διατήρηση του συνόλου της εγγυητικής επιστολής έναντι καταβολής νέας ισόποσης δημόσιας επιχορήγησης. Στην περίπτωση αυτή, η εγγυητική επιστολή επιστρέφεται στη δικαιούχο μετά τον πλήρη συμψηφισμό της με πραγματοποιηθείσες δαπάνες στην ολοκλήρωση του έργου. ■

Επιλέξιμες δαπάνες των επιχειρηματικών σχεδίων στο πλαίσιο του προγράμματος είναι οι ακόλουθες:

- **Λειτουργικές** δαπάνες επιχορήγησης (ενοίκια, λογαριασμοί ΔΕΚΟ, δαπάνες ίδρυσης κ.λπ).
- **Ασφαλιστικές** εισφορές του επιχειρηματία.
- **Δαπάνη παροχής** υπηρεσιών συμβούλου για τη σύνταξη και την παρακολούθηση επιχειρηματικού σχεδίου.
- **Δαπάνες** για την παροχή υπηρεσιών mentoring/coaching από συμβούλους με σκοπό την υποστήριξη των ωφελουμένων στην ανάπτυξη της επιχειρηματικής ιδέας και την υλοποίηση του επιχειρησιακού σχεδίου για διάστημα έξι (6) μηνών από την έναρξη της επιχειρηματικής δραστηριότητας.
- **Δαπάνες** κατάρτισης της δικαιούχο επιχειρηματία ή/και της νεοπροσλαμβανόμενης σε πιστοποιημένο φορέα επαγγελματικής κατάρτισης.
- **Ετήσιο** μισθολογικό κόστος που θα προκύψει από τη δημιουργία νέας θέσης εργασίας.

Αναλυτικά

■ **Ενοίκια:** Περιλαμβάνει το κόστος ενοικίων του τόπου υλοποίησης του σχεδίου. Σε περίπτωση ενοικίασης οικίας, το επιδοτούμενο ποσό ανέρχεται στο 1/3 της συνολικής αξίας του μισώματος.

■ **Λογαριασμοί ΔΕΚΟ:** Περιλαμβάνει δαπάνες ηλεκτρισμού, ύδρευσης, θέρμανσης, σταθερής τηλεφωνίας, κινητής τηλεφωνίας, Διαδικτύου.

Σημείωση: Οι λογαριασμοί θα πρέπει να εκδίδονται στην επωνυμία της επιχείρησης. Σε περίπτωση που έδρα της επιχείρησης στεγάζεται σε οικία, το επιδοτούμενο ποσό ανέρχεται στο 1/3 της συνολικής αξίας των λογαριασμών.

■ **Δαπάνες ίδρυσης της επιχείρησης:** Περιλαμβάνει δαπάνες και παραστατικά στην επωνυμία της επιχείρησης για αμοιβές για νομικές υπηρεσίες, υπηρεσίες διοικητικής υποστήριξης και παροχής συμβούλου που έχουν άμεση σχέση με τη δημιουργία της επιχείρησης.

■ **Δαπάνες παροχής υπηρεσιών:** Περιλαμβάνει δαπάνες και τεχνικές υπηρεσίες, δαπάνες για την παροχή υπηρεσιών mentoring/coaching από συμβούλους με σκοπό την υποστήριξη των ωφελουμένων στην ανάπτυξη της επιχειρηματικής ιδέας και την υλοποίηση του επιχειρησιακού σχεδίου για διάστημα έξι (6) μηνών από την έναρξη της επιχειρηματικής δραστηριότητας.

■ **Έξοδα προβολής και διαφήμισης:** Περιλαμβάνει επικοινωνιακό σχεδιασμό και παραγωγή λογότυπου, επιγραφής καταστήματος, μακετών, σχεδιασμό και εκτύπωση διαφημιστικών εντύπων και αφισών, διαφημιστική καταχώριση σε ημερήσιες ή οικονομικές εφημερίδες εθνικής ή τοπικής εμβέλειας ή κλαδικά και ειδικά-εξειδικευμένα για το αντικείμενο έντυπα, συμμετοχή σε μία (1) κλαδική έκθεση, σχεδιασμό και

κατασκευή εταιρικής ιστοσελίδας. Δεν συμπεριλαμβάνονται δαπάνες για τη δημιουργία ραδιοτηλεοπτικών σποτ και το κόστος ραδιο-τηλεοπτικών διαφημίσεων.

■ **Ασφαλιστικές εισφορές επιχειρηματία:** Στον κύριο φορέα υποχρεωτικής ασφάλισης.

■ **Δαπάνες σύνταξης επιχειρηματικού σχεδίου:** Περιλαμβάνει την αμοιβή για τη σύνταξη και την υποβολή του προτεινόμενου επιχειρηματικού σχεδίου, καθώς και για την παρακολούθηση εκτέλεσής του.

■ **Δαπάνες παροχής υπηρεσιών mentoring-coaching και συμβουλευτικής υποστήριξης του επιχειρηματία:** Περιλαμβάνει δαπάνες για υπηρεσίες συμβουλευτικής υποστήριξης, ατομικής καθοδήγησης και ενδυνάμωσης των επιχειρηματιών από εμπειρογνώμονες συμβούλους με αντικείμενο (ενδεικτικά):

▶ **την οργάνωση** διαδικασιών για εφαρμογή του σχεδίου από την επιχείρηση και τις πρώτες ενέργειες εφαρμογής του επιχειρηματικού σχεδίου,



Περιλαμβάνονται λογαριασμοί ηλεκτρισμού, ύδρευσης, θέρμανσης, σταθερής τηλεφωνίας, κινητής τηλεφωνίας, Διαδικτύου



Στις δαπάνες περιλαμβάνονται τα έξοδα προβολής και διαφήμισης.



Το πρόγραμμα καλύπτει δαπάνες για την παροχή υπηρεσιών από συμβούλους.

ΟΙ ΚΑΤΗΓΟΡΙΕΣ ΕΠΙΛΕΞΙΜΩΝ ΔΑΠΑΝΩΝ

- 1 ΕΝΟΙΚΙΑ
- 2 ΛΟΓΑΡΙΑΣΜΟΙ ΔΕΚΟ
- 3 ΔΑΠΑΝΕΣ ΙΔΡΥΣΗΣ ΤΗΣ ΕΠΙΧΕΙΡΗΣΗΣ
- 4 ΔΑΠΑΝΕΣ ΠΑΡΟΧΗΣ ΥΠΗΡΕΣΙΩΝ (ΝΟΜΙΚΗ, ΛΟΓΙΣΤΙΚΗ ΚΑΙ ΤΕΧΝΙΚΗ ΥΠΟΣΤΗΡΙΞΗ)
- 5 ΕΞΟΔΑ ΠΡΟΒΟΛΗΣ & ΔΙΑΦΗΜΙΣΗΣ
- 6 ΑΣΦΑΛΙΣΤΙΚΕΣ ΕΙΣΦΟΡΕΣ ΕΠΙΧΕΙΡΗΜΑΤΙΑ
- 7 ΔΑΠΑΝΕΣ ΠΑΡΟΧΗΣ ΥΠΗΡΕΣΙΩΝ ΣΥΜΒΟΥΛΟΥ ΓΙΑ ΤΗ ΣΥΝΤΑΞΗ ΚΑΙ ΤΗΝ ΠΑΡΑΚΟΛΟΥΘΗΣΗ ΤΟΥ ΕΠΙΧΕΙΡΗΜΑΤΙΚΟΥ ΣΧΕΔΙΟΥ
- 8 ΔΑΠΑΝΕΣ ΠΑΡΟΧΗΣ ΥΠΗΡΕΣΙΩΝ ΜΕΝΤΟΡΙΝΓ/COACHING ή/και ΔΑΠΑΝΕΣ ΚΑΤΑΡΤΙΣΗΣ ΣΕ ΠΙΣΤΟΠΟΙΗΜΕΝΟ ΦΟΡΕΑ
- 9 ΑΠΟΣΒΕΣΕΙΣ ΠΑΓΙΩΝ
- 10 ΔΑΠΑΝΕΣ ΜΙΣΘΩΣΗΣ/LEASING ΕΞΟΠΛΙΣΜΟΥ ΚΑΙ ΠΡΟΜΗΘΕΙΑΣ ΠΡΩΤΩΝ ΥΛΩΝ ΚΑΙ ΕΝΔΙΑΜΕΣΩΝ ΠΡΟΪΟΝΤΩΝ
- 11 ΜΙΣΘΟΛΟΓΙΚΟ ΚΟΣΤΟΣ
11. (ΣΥΜΠ. ΑΣΦΑΛΙΣΤΙΚΩΝ ΕΙΣΦΟΡΩΝ) ΝΕΑΣ ΘΕΣΗΣ ΕΡΓΑΣΙΑΣ (1 ΕΜΕ)

► Το άθροισμα των κατηγοριών δαπανών 3, 4 και 7 δεν μπορεί να υπερβαίνει το 20% του συνολικού προϋπολογισμού, μη συμπεριλαμβανομένης της δαπάνης για τη νέα θέση εργασίας.

► Το ποσό της κατηγορίας δαπάνης 9 δεν μπορεί να υπερβαίνει το 10% του συνολικού προϋπολογισμού, μη συμπεριλαμβανομένης της δαπάνης για τη νέα θέση εργασίας.

► Ο πιστοποιημένος προϋπολογισμός δεν μπορεί να είναι μεγαλύτερος από τον εγκεκριμένο.

► Δεν είναι επιλέξιμη δαπάνη ο ΦΠΑ σε καμία κατηγορία δαπανών, ο οποίος επιβαρύνει εξ ολοκλήρου την επιχείρηση.

► **την κοστολόγηση** προϊόντων/ υπηρεσιών,

► **την εισαγωγή** και την εφαρμογή διαδικασιών παραγωγής,

► **την υιοθέτηση** μεθόδων και διαδικασιών διασφάλισης ποιότητας των προϊόντων/υπηρεσιών,

► **το σχεδιασμό** και την εφαρμογή ενεργειών προβολής/προώθησης της επιχείρησης,

► **την υιοθέτηση** τεχνικών προτύπων και προδιαγραφών και πιστοποίηση προϊόντων και παραγωγικών διαδικασιών,

► **την εγκατάσταση** και τη λειτουργία συστημάτων διασφάλισης ποιότητας (π.χ. ΕΛΟΤ EN ISO 9000), διεθνώς αναγνωρισμένων οικολογικών προτύπων και σημάτων (π.χ. ECO LABEL) και συστημάτων περιβαλλοντικής διαχείρισης (π.χ. ISO 14000, EMAS). Είναι απαραίτητη η απόκτηση πιστοποιητικού. Ο φορέας πιστοποίησης πρέπει να είναι διαπιστευμένος από τον ΕΣΥΔ. Σε περίπτωση που τα χρονικά όρια υλοποίησης του προγράμματος δεν επιτρέπουν την απόκτηση πιστοποιητικού, απαραίτητη

είναι η προσκόμιση βεβαίωσης επιτυχούς επιθεώρησης από το φορέα πιστοποίησης.

Επιλέξιμες είναι αποκλειστικά δαπάνες για υπηρεσίες παρεχόμενες από εξωτερικούς συμβούλους, έχουν έκτακτο χαρακτήρα και μόνο στην περίπτωση που δεν συνιστούν διαρκή ή περιοδική δραστηριότητα, ούτε συνδέονται με τις συνήθεις λειτουργικές δαπάνες της επιχείρησης, π.χ. για συνήθεις φροστεχνικές υπηρεσίες, τακτικές νομικές υπηρεσίες κ.λπ. Απαιτείται σχετική σύμβαση καταθεθείσα στη ΔΟΥ εφόσον η ετήσια αμοιβή υπερβαίνει το ποσό των 6.000 €.

■ **Δαπάνες κατάρτισης:** Αφορά σε δαπάνες κατάρτισης της δικαιούχου επιχειρηματία ή/και της νεοπροσλαμβανόμενης (άνεργης ή απειλούμενης από ανεργία) σε πιστοποιημένο φορέα επαγγελματικής κατάρτισης.

■ **Αποσβέσεις παγίων:** Περιλαμβάνει αποσβέσεις πάγιου εξοπλισμού που θα χρησιμοποιηθεί για τις ανάγκες του έργου και για το χρονικό διάστημα υλοποίησης του έργου. Ο

πάγιος εξοπλισμός ΔΕΝ θα πρέπει να έχει επικυρωθεί από κανένα άλλο πρόγραμμα.

■ **Δαπάνες μίσθωσης/leasing εξοπλισμού, προμήθειας πρώτων υλών και ενδιάμεσων προϊόντων:** Περιλαμβάνει:

► **δαπάνες ενοικίασης-μίσθωσης** εξοπλισμού (leasing),

► **δαπάνες προμήθειας αναλωσίμων υλικών** που θα χρησιμοποιήσει η επιχείρηση και οι οποίες έχουν άμεση σχέση με τη λειτουργία της επιχείρησης,

► **δαπάνες προμήθειας πρώτων υλών** και ενδιάμεσων προϊόντων που θα χρησιμοποιηθούν στην παραγωγική διαδικασία (αφορά σε επιχειρήσεις με μεταποιητική δραστηριότητα).

■ **Μισθολογικό κόστος 12 μηνών για νέα θέση εργασίας (1 ΕΜΕ):** Περιλαμβάνει δαπάνες μισθοδοσίας 12 μηνών (μικτές αποδοχές και εργοδοτικές εισφορές) της/των νέας/νέων εργαζομένων/εργαζομένων της επιχείρησης με σχέση εξαρτημένης εργασίας. Σε περίπτωση που δεν απορροφηθεί το ποσό για την κάλυψη



του ετήσιου μισθολογικού κόστους, δύναται να παραταθεί η περίοδος απασχόλησης μέχρις εξαντλήσεως του ποσού των 12.000 ευρώ.

Επισημάνσεις:

► Δεν περιλαμβάνεται ΦΠΑ σε καμία κατηγορία δαπανών, καθώς δεν θεωρείται επιλέξιμη δαπάνη και επιβαρύνει εξ ολοκλήρου την επιχείρηση.

► Στους λογαριασμούς ΔΕΗ δεν είναι επιλέξιμη δαπάνη το ΕΕΤΔΕ. ■

Διευκρινίσεις & δικαιολογητικά

ΟΙ ΚΑΤΗΓΟΡΙΕΣ των δαπανών που είναι απαραίτητες για την υλοποίηση των στόχων του προγράμματος θεωρούνται επιλέξιμες, εφόσον αποδεικνύονται από τα απαραίτητα δικαιολογητικά και παραστατικά που προβλέπει ο ΚΒΣ.

Οι δικαιούχοι δύνανται να υποβάλλουν δαπάνες για τις οποίες έχει αναληφθεί η υποχρέωση από την 1η/9/2012 και μέχρι δύο (2) μήνες από τη λήξη της υλοποίησης του φυσικού αντικείμενου.

ΔΕΝ ΕΙΝΑΙ ΕΠΙΛΕΞΙΜΕΣ για συνεισφορά από το ΕΚΤ οι ακόλουθες δαπάνες:

- ανακτήσιμος ΦΠΑ,
- τόκοι επί χρεών,
- αγορά επίλυσης, εξοπλισμού, οχημάτων, υποδομής, ακινήτων και γηπέδων. ■



21 ΑΠΑΝΤΗΣΕΙΣ στις πιο συχνές ερωτήσεις

Μπορείτε να βρείτε ολόκληρη τη λίστα με τις ερωτήσεις για το πρόγραμμα «Ολοκληρωμένη παρέμβαση για τη στήριξη της Γυναίκαιας Απασχόλησης μέσω ενίσχυσης της Επιχειρηματικότητας» στην ιστοσελίδα του ΕΣΠΑ (www.espa.gr).

Το υπουργείο Ανάπτυξης δημοσιοποίησε πρόσφατα μια λίστα με συχνές ερωτήσεις τις οποίες υποβάλλουν ενδιαφερόμενοι για το πρόγραμμα. Αναδημοσιεύουμε τις σημαντικότερες από τις ερωτήσεις αυτές, με τις απαντήσεις του ίδιου του υπουργείου σε ζητήματα που σχετίζονται με το συγκεκριμένο πρόγραμμα για τη γυναίκα επιχειρηματίστρα. Πάντως, όπως διευκρινίζεται από το υπουργείο, οι απαντήσεις συνιστούν απλές διευκρινίσεις και δεν συνιστούν τροποποίηση των όρων και προϋποθέσεων της προκήρυξης, του Οδηγού της παρούσας Δράσης και των παραρτημάτων που έχουν αναρτηθεί στην ιστοσελίδα του ΕΣΠΑ (www.espa.gr).



Εστίαση και παιδότοποι

21 Οι δραστηριότητες που αφορούν σε εστίαση (εστιατόριο, ταβέρνα, μεζεδοπωλείο, σνακ-μπαρ) ή σε παιδότοποι είναι επιλέξιμες; Οι δραστηριότητες εστίασης θεωρούνται επιλέξιμες εφόσον δεν συντρέχουν οι αποκλεισμοί που ορίζονται [π.χ. επιχειρήσεις που λειτουργούν αποκλειστικά τις βραδινές ώρες (10 μ.μ. - 6 π.μ.), επιχειρήσεις που παρέχουν τυχερά, ψυχαγωγικά ή ηλεκτρονικά παιχνίδια]. Επίσης, οι παιδότοποι είναι επιλέξιμη δραστηριότητα. ■

που θα συσταθεί σε μία από τις οκτώ (8) επιλέξιμες περιφέρειες; Ναι, μπορεί.

17 Εάν μια επιχείρηση έχει τη μορφή νέου αστικού συνεταιρισμού ή κοινωνικής επιχείρησης από δύο άνεργες γυναίκες, μπορούν να επιδοτηθούν και οι δύο δικαιούχοι; Κάθε δυνητικός δικαιούχος μπορεί να υποβάλει μία μόνο πρόταση είτε μεμονωμένα είτε ως εταίρος σε ομαδικό σχήμα. Σε περίπτωση υποβολής από την ίδια δυνητικό δικαιούχο περισσότερων της μίας προτάσεων στο πλαίσιο του προγράμματος, απορρίπτονται όλες και οι φάκελοι τίθενται στο αρχείο.

18 Στην περίπτωση άνεργης υποψήφιας δικαιούχου που δεν είχε υποβάλει φορολογική δήλωση το προηγούμενο έτος, λόγω μη υποχρέωσης (χαμηλό εισόδημα), τι δικαιολογικά πρέπει να προσκομίσει ώστε να βαθμολογηθεί στην κατηγορία Δ.3 (κρίσιμη ως προς τη μοριοδότηση των δικαιούχων) για να τεκμηριώσει το χαμηλό εισόδημα; Υπεύθυνη Δήλωση θεωρημένη από το Τμήμα Εισοδήματος της αρμόδιας ΔΟΥ περί μη υποχρέωσης υποβολής φορολογικής δήλωσης (τυποποιημένο έντυπο).

19 Σε περίπτωση υφιστάμενης εταιρίας ή και υπό σύστασης εταιρίας, όπου το 51% ανήκει σε δικαιούχο που πληροί όλες τις προϋποθέσεις, θα πρέπει και οι υπόλοιποι εταίροι/μέτοχοι να πληρούν τις προϋποθέσεις κατά τη διαδικασία έναρξης της επιχείρησης; Οι υπόλοιποι εταίροι (πέραν αυτών που συγκεντρώνουν το 51%) δεν κρίνονται να πληρούν τις προϋποθέσεις του προγράμματος.

20 α) Είναι επιλέξιμη δαπάνη η αγορά εξοπλισμού; β) Η επιχείρηση έχει την υποχρέωση κατά την ολοκλήρωση του έργου να αγοράσει εξοπλισμό; α) Είναι επιλέξιμη δαπάνη η εκμίσθωση/leasing εξοπλισμού, όχι η αγορά του. β) Δεν προκύπτει υποχρέωση αγοράς εξοπλισμού κατά την ολοκλήρωση του έργου. ■

1 Αν κάποιος έχει κάνει έναρξη μετά την 1η/9/2012 χωρίς κάρτα ανεργίας και είναι στις απολυμένες της τριετίας, είναι επιλέξιμη;

Απάντηση: Εφόσον τεκμηριωμένα έχει την ιδιότητα απολυμένης κατά την τελευταία τριετία και πληροί όλες τις υπόλοιπες προϋποθέσεις (π.χ. ηλικία), είναι επιλέξιμη.

2 Αν μια γυναίκα είναι αυτοαπασχολούμενη σε μη επιλέξιμο κλάδο και τα εισοδήματά της είναι κάτω από το όριο φτώχειας, θα είναι επιλέξιμη εφόσον υποβάλλει φάκελο σε επιλέξιμο κλάδο; Μπορεί ο αρχικός κλάδος απασχόλησής να είναι στον πρωτογενή τομέα;

Οι επιχειρήσεις που θα δημιουργηθούν από τις δικαιούχους της Δράσης θα πρέπει να πληρούν τις ακόλουθες προϋποθέσεις, μέχρι την ημερομηνία υποβολής της πρότασης: «...να έχουν συσταθεί μετά την 1η/9/2012 και έως την ημερομηνία που θα οριστεί την απόφαση έναρξης και... να διαβέθουν ΜΟΝΟ επιλέξιμο/ους ΚΑΔ...».

3 Γυναίκα που έκανε έναρξη μετά την 1η/9/2012 και η κάρτα ανεργίας της είχε λήξη 15 ημέρες πριν από την έναρξη, είναι επιλέξιμη;

Είναι επιλέξιμη εφόσον προσκομιστεί από τον ΟΑΕΔ βεβαίωση περί μη αναγγελίας πρόσληψης έως την έναρξη της επιχείρησης.

4 Μπορεί στη νέα θέση εργασίας να είναι σύζυγος άνδρας ή άλλος συγγενής; Δεν τίθενται περιορισμοί ως προς το

φύλο ή τη συγγενική σχέση της νεοπροσλαμβανομένης με τη δυνητική δικαιούχο.

5 Ποιο είναι το ποσοστό της προκαταβολής της επιχορήγησης που μπορεί να λάβει δικαιούχος;

Δεν τίθεται όριο ως προς το ποσοστό της προκαταβολής. Μπορεί να καταβληθεί και ολόκληρο το ποσό της εγκεκριμένης επιχορήγησης εφόσον προσκομισθεί ισόποση εγγυητική επιστολή.

6 Υποψήφια που έχει απολυθεί πριν από 5 χρόνια ή επιχειρηματίας που έκλεισε την επιχείρησή πριν από 5 χρόνια, μπορεί να υποβάλει πρόταση;

Μπορεί να υποβάλει πρόταση εφόσον όμως τεκμηριωμένα πληροί μία από τις άλλες ιδιότητες (π.χ. άνεργες, αυτοαπασχολούμενες με εισόδημα χαμηλότερο από το εισοδηματικό όριο φτώχειας, σύμφωνα με την ΕΛΣΤΑΤ.).

7 Στον πίνακα δαπανών δεν αναφέρονται ανώτατα ποσοστά για τα ενοίκια. Αυτό σημαίνει ότι μπορούν να φτάσουν στο ποσό των 20.000 €; Για τη συγκεκριμένη δαπάνη (ενοίκια) δεν τίθεται περιορισμός.

8 Υποψήφια μακροχρόνια άνεργη (με δελτίο ανεργίας σε ισχύ για πάνω από 12 μήνες) διέκοψε την κάρτα προκειμένου να παρακολουθήσει πρόγραμμα του ΟΑΕΔ. Μετά το πέρας του προγράμματος, έλαβε και πάλι

κάρτα ανεργίας. Μπορεί να θεωρηθεί ότι εντάσσεται στην ειδική κατηγορία άνεργης άνω των 12 μηνών;

Η ιδιότητα της μακροχρόνια άνεργης θα πρέπει να τεκμηριώνεται με έγγραφο του ΟΑΕΔ.

9 Οι επιλέξιμοι ΚΑΔ είναι όλοι οι ΚΑΔ της ελληνικής οικονομίας, πλην των εξαιρέσεων; Ναι, επιλέξιμοι είναι όλοι οι ΚΑΔ εκτός των εξαιρέσεων.

10 Στους περιορισμούς αναφέρεται ότι δεν μπορούν να υπαχθούν στη Δράση όσα επαγγέλματα απαιτούν την ύπαρξη κενής θέσης (π.χ. συμβολαιογράφοι, δικαστικοί επιμελητές). Οι δικηγόροι αναφέρονται στον εν λόγω περιορισμό; Το επάγγελμα του δικηγόρου δεν απαιτεί την ύπαρξη κενής θέσης.

11 Ποιο είναι το κατώτατο όριο του Π/Υ; Το κατώτατο όριο του Π/Υ είναι 10.000 €.

12 Μπορεί η δικαιούχος να κάνει έναρξη εργασιών μετά την ανακοίνωση των αποτελεσμάτων; Ναι, μπορεί. Επιλέξιμες είναι οι επιχειρήσεις οι οποίες έχουν κάνει έναρξη από την 1η/9/2012 και έως την ημερομηνία που θα οριστεί στην απόφαση έναρξης.

13 Η υλοποίηση του προγράμματος θα πρέπει να γίνει σε 18 μήνες από την έγκριση. Οι

δαπάνες μπορούν να ξεπερνούν τους 18 μήνες; Για παράδειγμα, να δηλωθούν δαπάνες ενοικίου από 1ης/9/2012 ενώ η υποβολή της πρότασης θα γίνει Μάρτιο; Επιλέξιμες είναι οι δαπάνες από 1ης/9/2012 έως και δεκαοκτώ (18) μήνες από την ημερομηνία έκδοσης της απόφασης έναρξης, όχι αργότερα όμως από την καταληκτική ημερομηνία υλοποίησης, σύμφωνα με την εγκριτική.

14 Όταν ως έδρα της επιχείρησης δηλωθεί οικία, είναι επιλέξιμη η δαπάνη ενοικίου; Γενικότερα, μπορούν να δηλωθούν δαπάνες ΔΕΚΟ σ' αυτήν την περίπτωση; Σε περίπτωση που έδρα της επιχείρησης στεγάζεται σε οικία, το επιδοτούμενο ποσό ανέρχεται στο 1/3 της συνολικής αξίας των λογαριασμών.

15 Υπάρχει χρονική δέσμευση για την απασχόληση του νεοπροσλαμβανόμενης υπαλλήλου πέραν των 12 μηνών ή της εξάντλησης του ποσού των 22.000 €; Διευκρινίζεται ότι σε περίπτωση που δεν απορροφηθεί το ποσό για την κάλυψη του ετήσιου μισθολογικού κόστους, δύναται να παραταθεί η περίοδος απασχόλησης μέχρις εξαπλήρωσης του ποσού των 22.000 €.

16 Αν μια γυναίκα άνεργη είναι εγγεγραμμένη σε ΟΑΕΔ Περιφέρειας που δεν είναι στις οκτώ (8) επιλέξιμες Περιφέρειες Αμιγούς Στόχου Σύνγκλισης, μπορεί να επιδοτηθεί για επιχείρηση



Συντάξεις

ΠΕΜΠΤΗ 28 Φεβρουαρίου 2013 ΕΘΝΟΣ



ΕΡΩΤΗΣΕΙΣ & ΑΠΑΝΤΗΣΕΙΣ

ΜΕ ΔΥΟ ΠΑΙΔΙΑ

Εκπαιδευτικός από το 1988

Ε Γεννήθηκα στις 20/12/1956 και είμαι παντρεμένος με δύο παιδιά με ημερομηνίες γέννησης: 10/4/1996, 22/9/1998. Σπούδές: 9/1974-1/1979. Στρατός: 2/4/1979-2/3/1981 (23 μήνες). Εχω κάνει αίτηση για εξαγορά. Από 1ns/5/1981-31/8/1988 ασφαλισμένος στο ΙΚΑ με 2.141 ένησμα. Διορίστηκα στο Δημόσιο εκπαιδευτικός την 1η/9/1988 και υπηρετώ μέχρι σήμερα με βαθμό Β' και κλιμάκιο 1 διευθυντής σε Γυμνάσιο. Το επικουρικό μου είναι το ίδιο TEAX από 1ns/5/1981 μέχρι σήμερα.

Ερωτήματα: Πότε μπορώ να συνταξιοδοτηθώ και πότε συμφέρει να συνταξιοδοτηθώ. Η υπηρεσία ως διευθυντής, υποδιευθυντής σχολείου επηρεάζει το ποσό της σύνταξης;

B. X.

Α Με βάση τα στοιχεία που μας δίνετε, έχετε θεμελιώσει δικαίωμα συνταξιοδότησης με τις διατάξεις που ίσχυαν μέχρι 31/12/2010 και μπορείτε να συνταξιοδοτηθείτε σε ηλικία 58 ετών και άνω με 35 έτη και άνω. Αυτή είναι και η συμφέρουσα επιλογή και σας οδηγεί σε συνταξιοδότηση στις 31/12/2015.

ΜΗΤΕΡΕΣ ΑΝΗΛΙΚΩΝ

Ρύθμιση και εκτός Δημοσίου

Ε Στο άρθρο με τίτλο «Με τις προϋποθέσεις του ΙΚΑ οι μητέρες ανήλικων», αναφέρατε στις μητέρες που έχουν 25ετία + ανήλικο παιδί, οι οποίες μπορούν να συνταξιοδοτηθούν με πλήρη σύνταξη στο 50ό έτος τους σε αντίθεση με τις μητέρες των 18,5 ετών (5.500 ένησμα) + ανήλικο που συνταξιοδοτούνται στο 50ό έτος με μειωμένη και στο 55ο με πλήρη. Εως τώρα γνωρίζαμε ότι αυτή η διάταξη ισχύει μόνο για το Δημόσιο. Εσείς, όταν λέτε στα εν λόγω Ταμεία, αναφέρατε στο Δημόσιο ή και σε εκτός του Δημοσίου Ταμεία;

Α Η διάταξη που αφορά συνταξιοδότηση στο 50ό έτος με πλήρη σύνταξη για τις μητέρες που είχαν 25ετία και ανηλικότητα πέραν του Δημοσίου εφαρμόζεται και στα Ταμεία των ΔΕΚΟ και των τραπεζών (ΤΑΠ - ΟΤΕ, ΟΑΠ - ΔΕΗ, ΤΣΠ - ΕΤΕ κ.λπ.).

1.948 ΕΝΣΗΜΑ ΙΚΑ

Τρίτεκνος στο Δημόσιο από το '87



? Είμαι γεννημένος στις 5-3-1961. Είμαι τρίτεκνος. Εχω διορισθεί στο Δημόσιο στις 2-10-87. Εχω από 1974-1987 ένησμα ΙΚΑ 1.948. Εχω και 18 μήνες στον στρατό, μη αναγνωρισμένο. Πότε μπορώ να πάρω σύνταξη και αν πρέπει να αναγνωρίσω τον στρατό.

! Μπορείτε να αναγνωρίσετε τη στρατιωτική θητεία, αλλά και 5 πλασματικά έτη από τα τέκνα για προσούληση της σύνταξης. Έχετε θεμελιωμένο δικαίωμα ως τρίτεκνος και μπορείτε να συνταξιοδοτηθείτε από το 52ο έτος της ηλικίας σας και έπειτα.

στο μέλλον μετά τα 52 (έχετε ήδη συμπληρώσει).

Με 6.200 βαρέα για έξοδο στα 60

Ε Γεννήθηκα στις 28/8/1953. Εχω 2 παιδιά που γεννήθηκαν στις 17/4/1987 και στις 20/5/1990. Εχω 6.200 ένησμα στο ΙΚΑ στα βαρέα σε μία και μόνο επιχείρηση. Ασφαλίσκα στις 4/9/1991 και μέχρι τις 30/7/2012. 1) Με βάση τα παραπάνω μπορώ να βγω στη σύνταξη τον Αύγουστο του 2013 που συμπληρώνω τα 60 χρόνια; 2) Αν δεν μπορώ να βγω το 2013 λόγω σύζυγος του ορίου ηλικίας, συμφέρει να εξαγοράσω τώρα 1.300 ένησμα ώστε να συμπληρώσω 7.500 και να βγω στα 58ο έτος;

Παναγιώτης Μπουντίνης

Α Δεν μπορείτε με εξαγορά ενομήων να συνταξιοδοτηθείτε άμεσα. Επειδή δεν είχατε συμπληρώσει το 60ό έτος της ηλικίας σας μέχρι τις 31/12/2012 θα επηρεαστείτε από την αύξηση του ορίου ηλικίας και θα μπορείτε να συνταξιοδοτηθείτε από το 62ο έτος της ηλικίας σας και έπειτα.

Εκπαιδευτικός από το 1987

Ε Είμαι γυναίκα εκπαιδευτικός γεννημένη στις 13/05/1960. Διορίστηκα στο Δημόσιο στις 27/8/1987 και με προϋπηρεσία ως αναπληρώτρια, συμπληρώνω 25 χρόνια υπηρεσίας έως τις 31/12/2010, με παιδί ενήλικο (γεννημένο 20/01/1987). Συμφωνώ με όσα διαβάζω μπορώ να συνταξιοδοτηθώ στα 60 με 30 χρόνια και στα 55 με μειωμένη κατά 4,5% ανά έτος μειώσις. Αλλαγή συνταξιοδοτούμαι με τις ρυθμίσεις που αφορούν όσους διορίστηκαν μετά την 01/01/1983. Όμως (και εδώ είναι που χρειάζομαι τη συμβουλή σας) εργάστηκα το 1982 και 1983 στη Διεθνή Εκθεση Θεσσαλονίκης.

Α Δεν μπορείτε να εξαγοράσετε τον εν λόγω χρόνο και να υπαχθείτε έτσι στους πριν από το 1983 προσληφθέντες στο Δημόσιο. Η ΔΕΘ είναι νομικό πρόσωπο ιδιωτικού δικαίου και ασφαλίσει στο ΙΚΑ.

Δημόσιος υπάλληλος με ΙΚΑ και ΤΑΥΣΟ

Ε Είμαι δημόσιος υπάλληλος Είμαι 54 ετών (ημερομηνία γέννησης 24/9/1958). Εχω 1.555 ένησμα ΙΚΑ με έναρξη ασφάλισης το έτος 1974. 125 ημέρες ανεργίας επιδοτούμενες από τον ΟΑΕΔ το 1983. Ένησμα ΤΑΥΣΟ 2.705 από 1ns/8/1984 έως 30/6/1993. Ένα χρόνο επιδοτούμενη ανεργία από τον ΟΑΕΔ το 1994. Επαναπροσλήφθηκα με τον νόμο 2190/1994 και στις 18/1/1996 αρχίστηκα ως μόνιμος δημόσιος υπάλληλος με ασφάλιση Δημοσίου, όπου και συνεχίζω να υπηρετώ.

Το έτος 2008 αναγνώρισα τη στρατιωτική θητεία μου (24 μήνες και 5 ημέρες). Επίσης, στις 2/6/2010 είχα ανήλικο παιδί.

Α Με βάση τα στοιχεία που μας δίνετε έχετε θεμελιώσει συνταξιοδοτικό δικαίωμα, καθώς είχατε συμπληρώσει 25ετία το 2011. Μπορείτε έτσι να συνταξιοδοτηθείτε σε ηλικία 58 ετών με 35ετία συμπληρωμένη. Μπορείτε να εξαγοράσετε μόνο τη στρατιωτική σας θητεία. Δεν μπορεί να χρησιμοποιηθεί ο χρόνος του ΟΑΕΔ.

Με ΟΑΕΕ από το 1983 και ένησμα ΙΚΑ

Ε Ονομάζομαι Σταυρούλας Δημήτριος, είμαι γεννημένος στις 26-10-1955, έγγαμος, με δύο παιδιά. Εχω διαδοχική ασφάλιση ΙΚΑ και ΤΕΒΕ. Εχω 2.588 ένησμα ΙΚΑ από το 1969 μέχρι το 1978 και από 7-1-1983 μέχρι και σήμερα είμαι ασφαλισμένος στον ΟΑΕΕ.

Θα ήθελα να μάθω πότε θα συνταξιοδοτηθώ. Εάν τα ασφαλιστέα χρόνια που έχω δεν επαρκούν για συνταξιοδότηση, μπορώ να εξαγοράσω πλασματικά χρόνια στο ΤΕΒΕ για τη συμπλήρωση του απαιτούμενου αριθμού; Εάν κλείσω την επιχείρησή μου σήμερα, θα έχω ιατροφαρμακευτική περίθαλψη μέχρι να βγω στη σύνταξη;

Α Με βάση τα στοιχεία που μας δίνετε, έχετε θεμελιωμένο δικαίωμα συνταξιοδότησης για την ηλικία των 60 ετών καθώς έχετε συμπληρωμένα 37 έτη ασφάλισης. Εάν διακόψετε άμεσα τη δραστηριότητα και την ασφάλισή σας θα έχετε υγειονομική περίθαλψη για το επόμενο 2 έτη.

Πολιτικός μηχανικός σε ΔΕΚΟ

Ε Είμαι πολιτικός μηχανικός (άδεια άσκησης επαγγέλματος -συνεπώς και ασφαλισμένος στο ΣΤΜΕΔΕ- από τον Απρίλιο του 1983). Είμαι γεννημένος τον Μάιο του 1957 (55 ετών και έξι μηνών). Οι σπουδές μου ήταν Σετείς (Πολυτεχνείο) και έκανα τη στρατιωτική μου θητεία όσο ήμουν ήδη ασφαλισμένος (1983-1985, 27 μήνες ως δόκιμος έφρεδρος αξιωματικός). Δουλεύω ως μισθωτός στον ιδιωτικό τομέα, τα τελευταία εννέα χρόνια σε Νομικό Πρόσωπο Ιδιωτικού Δικαίου, Ανώνυμη Εταιρεία εμπορεύσιμη από το υπ. Οικονομικών και συμπεριλαμβανόμενη σήμερα στις ΔΕΚΟ, τη ΜΟΔ ΑΕ. Θα ήθελα, εάν μπορείτε, να με ενημερώσετε πότε και με ποιες προϋποθέσεις συνταξιοδοτούμαι.

Γιώργος Ερρ. Γράβραρης

Α Δεν θεμελιώνετε συνταξιοδοτικό δικαίωμα ακόμη και με εξαγορά της πλήρους 5ετίας των σπουδών, καθώς θα έπρεπε να συμπληρωθεί η 35ετία με τον τρόπο αυτό μέχρι 31/12/2012. Θα μπορείτε να συνταξιοδοτηθείτε σε ηλικία 62 ετών με συνολικά 40 έτη ασφάλισης, εκ των οποίων τα 33 πραγματικά και 7 πλασματικά (σπουδές + τέκνα).

Δάσκαλος από το 1987 με ανήλικο παιδί

Ε Είμαι δάσκαλος, έχω γεννηθεί το 1960, διορίστηκα στις 21-8-1987 κι έχω επιπλέον προϋπηρεσία πριν από τον παραπάνω μόνιμο διορισμό: Ένα έτος σε ιδιωτικό σχολείο, 8 μήνες -20 ημέρες σε Δημόσιο σχολείο. Αριθμός παιδιών: 2. Ηλικίες παιδιών: 15-22. Μπορώ να κάνω αίτηση συνταξιοδότησης φέτος που είμαι 52 ετών και το ένα παιδί είναι ανήλικο;

Κωνσταντίνος Παπαϊωάννου

Α Εφόσον δεν είχατε συμπληρώσει 25ετία μέχρι τις 31-12-2010, τότε μπορείτε να θεμελιώσετε δικαίωμα ως πατέρας ανήλικου, φτάνει να μη χρησιμοποιήσετε τον χρόνο του ΙΚΑ (ιδιωτικό σχολείο + αναπλήρωση). Με αυτόν τον τρόπο θα μπορείτε να εξαγοράσετε 4 έτη από τις σπουδές σας και να θεμελιώσετε αναδρομικά το 2011 ώστε να μπορείτε να συνταξιοδοτηθείτε από το 52ο έτος της ηλικίας σας και έπειτα ως πατέρας ανήλικου με πλήρη σύνταξη αναλογική των ετών ασφάλισής σας τη στιγμή της αίτησης. Θα μπορείτε να υποβάλετε την αίτησή σας για συνταξιοδότηση τον Ιούλιο του 2013. Έτσι θα μπορείτε να συνταξιοδοτηθείτε οποτεδήποτε

ΟΙ ΑΝΑΓΝΩΣΤΕΣ ΜΠΟΡΟΥΝ ΝΑ ΣΤΕΛΝΟΥΝ ΕΠΙΣΤΟΛΕΣ ΜΕ ΤΑ ΕΡΩΤΗΜΑΤΑ ΤΟΥΣ ΣΤΟ «ΕΘΝΟΣ - ΣΥΝΤΑΞΕΙΣ» στην οδό Μπενάκη, Μεταμόρφωση Χαλανδρίου 152 38, στο φαξ 210-6003785 καθώς και στην ηλεκτρονική διεύθυνση: askfalisi@pegasus.gr



ΕΡΩΤΗΣΕΙΣ & ΑΠΑΝΤΗΣΕΙΣ



Συντάξεις

ΠΕΜΠΤΗ 28 Φεβρουαρίου 2013 ΕΘΝΟΣ

Σε ΟΤΑ για το επίδομα των βαρέων

Ε Γεννήθηκα στις 25/6/1953. Είμαι μόνιμος υπάλληλος του Δήμου Θεο/νίκης και ανήκω στην κατηγορία των πριν από το 1983 διορισθέντων στο Δημόσιο. Από το 2008 έχω ενταχθεί στα ΒΑΕ (Ν. 3660/2008, ΦΕΚ 78/2008) ως επίσημος καθαριότητας απασχολούμενος αποκλειστικά και κατά πλήρες ωράριο σε επιστάσια της Δ/νσης Καθαριότητας Τμήμα Σαρώματος και μου γίνονται οι ανάλογες κρατήσεις, με αναδρομική μάλιστα ισχύ από το 2000, οπότε και μονιμοποιήθηκα.

Εχω ήδη συμπληρώσει 35ετή πραγματική συντάξιμη υπηρεσία και στις 8/11/2012 δώδεκα (12) συντάξιμα έτη στα ΒΑΕ όπως ορίζει ο Ν.3660/2008 άρθρο 4 για θεμελίωση σε αυτά. Τον Σεπτέμβριο του 2012 κατέληξε γνωμοδότησεως του Γενικού Λογιστηρίου του Κράτους σταμάτησε να χορηγείται το επίδομα επικίνδυνης και ανθυγιεινής εργασίας το οποίο ελάμβανα από 1ης/5/2012 (ΦΕΚ 465/24-2-2012), αλλά οι ασφαλιστικές εισφορές για ΒΑΕ συνεχίζουν έως και σήμερα να παρακρατούνται και συνεχίζω να απασχολούμαι αποκλειστικά και κατά πλήρες ωράριο στη θέση με την οποία εντάχτηκα στα ΒΑΕ.

Μεντελίδης Γεώργιος

Α Το επίδομα ΒΑΕ δεν προσμετράται στις συντάξιμες αποδοχές. Εκείνο που προσμετράται είναι το επίδομα ειδικής απασχόλησης (170 €) σε όσους εργάζονται ενταγμένοι στον Ν. 3660/2008.

Με 7.500 ένησημα ΙΚΑ από το 1982

Ε Ονομάζομαι Δέσποινα Σαρακίτση και γεννήθηκα στις 27/02/1961. Είμαι εργαζόμενη, παντρεμένη, χωρίς παιδιά και ασφαλισμένη στο ΙΚΑ από τον 10ο του 1982. Σήμερα έχω 7.500 ένησημα, ενώ την 1/12/2010 είχα τα 5.500. Πότε παίρνω σύνταξη, μειωμένη ή πλήρη; Εχω θεμελιώσει συνταξιοδοτικό δικαίωμα;

Α Δεν μπορείτε να θεμελιώσετε συνταξιοδοτικό δικαίωμα καθώς δεν έχετε συμπληρώσει το 55ο έτος της ηλικίας σας. Θα μπορείτε να λάβετε μειωμένη σύνταξη σε ηλικία 62 ετών και πλήρη στα 67.

Στο Δημόσιο από το 1988 με ένησημα ΙΚΑ

Ε Ονομάζομαι Γιάννης Δουκάκης και έχω γεννηθεί στις 2 Απριλίου του 1964. Έβαλα τα πρώτα μου ένησημα στο ΙΚΑ το 1980 σαν ανήλικος για δύο μήνες. Ακλούθησα από τον Δεκέμβριο του 1983 μέχρι τον Αύγουστο του 1988 άλλοι 29 μήνες στο ΙΚΑ με μεσολήβηση 23 μήνες θητείας στρατού. Η ασφάλιση ήταν στον ίδιο εργοδότη

57ΧΡΟΝΟΣ Στον ΟΑΕΕ από το 1980

Ε Είμαι γεννημένος στις 20/9/1956. Είμαι ασφαλισμένος έναν χρόνο (περίοδος 1979 έως '80) ΙΚΑ, μετά ΤΑΕ και στη συνέχεια, με την ενοποίηση στον ΟΑΕΕ, από τον Μάρτιο του 1980 μέχρι σήμερα στο ίδιο Ταμείο (δηλαδή περίπου 32 χρόνια). Εχω και 32 μήνες στρατό και ένα παιδί.

Α Εφόσον εξαγοράσετε 3 πλασματικά έτη θα θεμελιώσετε δικαίωμα συνταξιοδότησης για τα 60 με συνολικά 37 έτη τη στιγμή της αίτησης. Επομένως θα συνταξιοδοτηθείτε το 2016.

χωρίς διακοπή λόγω θητείας. Από τον Αύγουστο του 1988 δουλεύω στο Δημόσιο. Το 1990 πλήρωσα και αναγνώρισα τους 30 μήνες του ΙΚΑ για το κύριο ταμείο. Πότε μπορώ να βγω στη σύνταξη;

Α Δεν μπορείτε να συνταξιοδοτηθείτε με 35 έτη χωρίς όριο ηλικίας αλλά με 37 χωρίς όριο και με 35 στα 58, εφόσον εξαγοράσετε τη στρατιωτική σας θητεία και συμπληρώσετε έτσι 25ετία αναδρομικά το 2010.

Μπτέρα ανηλίκου στο υπ. Οικονομικών

Ε Είμαι διορισμένη στο υπ. Οικονομικών από 16-12-1991 ως ΤΕ. Εχω πριν από τον διορισμό μου, στον ιδιωτικό τομέα 225 ένησημα. Τα παιδιά μου έχουν γεννηθεί 26-1-1995, 28-2-1997. Είμαι πτυχιούχος ΤΕΙ τριετούς φοιτήτριας. Θέλω να μάθω πόσα χρόνια πρέπει να αναγνωρίσω για να κατοχυρώσω συνταξιοδοτικό δικαίωμα ως μητέρα ανηλίκου και σε τι ηλικία θα μπορώ να βγω σε σύνταξη. Με συμφέρει να αναγνωρίσω και να ένησημα στο ΙΚΑ; Πότε με συμφέρει να καταθέσω την αίτηση για την εξαγορά των πλασματικών ετών, τώρα ή όταν καταθέσω για σύνταξη;

Α Χρειάζεται να εξαγοράσετε 3 έτη σπουδών και 2 από τα τέκνα και θα κατοχυρώσετε δικαίωμα αναδρομικά το 2011 ώστε να μπορείτε να συνταξιοδοτηθείτε σε ηλικία 52 ετών και έπειτα με πλήρη σύνταξη αναλογικά των ετών ασφαλείας σας. Τα ένησημα του ΙΚΑ δεν χρειάζονται εξαγορά. Η αίτηση για την εξαγορά μπορεί να υποβληθεί οποτεδήποτε.

ΜΗΤΕΡΑ ΑΝΗΛΙΚΟΥ

Σε νοσοκομείο από το 2000



? Είμαι γεννημένη στις 6/6/1966, έχω δύο παιδιά, το ένα ανήλικο 15 ετών, και πτυχίο ΤΕΙ. Εχω 700 ένησημα ΙΚΑ σε διάφορους εργοδότες από το 1989.

Από 20/12/2000 εργάζομαι ανελλιπώς σε νοσοκομείο με σύμβαση αορίστου χρόνου. Σε αυτό το διάστημα έχω 160 μέρες αναρρωτική περίοδο εργατικό ατύχημα. Τι πρέπει να κάνω για να θεμελιώσω δικαίωμα σύνταξης ως μητέρα ανήλικου τέκνου;

E.M.

! Χρειάζεται να εξαγοράσετε από πλασματικά έτη σπουδών και κενών εργασίας τουλάχιστον 1.200 ημέρες ώστε να θεμελιώσετε δικαίωμα συνταξιοδότησης με τις διατάξεις που ίσχυαν 31-12-2012 ώστε να μπορείτε να συνταξιοδοτηθείτε στα 55 με μειωμένη σύνταξη και στα 60 με πλήρη.

ΤΡΙΤΕΚΝΟΣ

Δημόσιος υπάλληλος από το 1986

Ε Ονομάζομαι Κώστας Νομικός. Γεννήθηκα στις 21 Γενάρη του 1963.

Εχω προσληφθεί στο Δημόσιο με σχέση εργασίας δημοσίου δικαίου, είμαι δηλαδή μόνιμος δημόσιος υπάλληλος (από τις 30/9/1986 αναγγελία στην Εφημερίδα της Κυβερνήσεως, 6/11/1986 πρόσληψη κανονική). Εχω τρία παιδιά ηλικίας 17 χρόνων, 4 χρόνων και 20 μηνών.

Στην πρόσληψή μου μου αναγνωρίστηκαν τριετίς προϋπηρεσίας στον ιδιωτικό τομέα ως προσόν διορισμού λόγω μη ύπαρξης σχολής τον καιρό εκείνο για την ειδικότητά μου.

Εχω την ειδικότητα του αρτεργάτη (αρτοποιού) στον κλάδο ΔΕ παροχής υπηρεσιών.

Εκτός από την τριετία που μου αναγνωρίσαν, έχω και ακόμα 1,5 χρόνο ένησημα στον ιδιωτικό τομέα.

Α Έχετε θεμελιώσει δικαίωμα ως τρίτεκνος και μπορείτε να συνταξιοδοτηθείτε από τη συμπλήρωση του 52ου έτους της ηλικίας σας και έπειτα. Η σύνταξή σας θα είναι πλήρης, αναλογικά των ετών ασφαλείας που έχετε τη στιγμή της αίτησης. Μπορείτε να εξαγοράσετε για προσαύξηση τον χρόνο των τέκνων έως 5 έτη.

Σε ΟΤΑ από το 1984 με ανήλικα παιδιά

Ε Γεννήθηκα την 20/4/1961, προσηλθόμην στην πρώην Κοινότητα Αγριδιού Καλαβρύτων Αχαΐας την 1/4/1984 με σύμβαση και ασφαλισμένος στο ΙΚΑ-TEAM. Μονιμοποιήθηκα την 11/10/1985. Υστερα εργάστηκα στον Καποδιστριακό Δήμο Αρραίας και από 16/8/2000 μετατάχθηκα στον Δήμο Πατρέων όπου και συνεχίζω να εργάζομαι. Πριν από την αρχική πρόσληψη (1/4/1984) είχα εργαστεί 2 μήνες στα ΕΛΤΑ σαν εποχικός από 16/8/1983 έως 12/10/1983 ασφαλισμένος στο ΙΚΑ-TEAM. Στρατιωτική υπηρεσία 2 χρόνια και 6 μέρες την οποία δεν έχω εξαγοράσει αναγνωρίζω. Οικογενειακή κατάσταση έγγαμος με 2 τέκνα γεννημένα την 24/01/1991 και 20/01/1995 αντίστοιχα. Συνολική υπηρεσία 28 χρόνια και 8 μήνες.

Κωνσταντίνος Μπέκιος

Α Δεν μπορείτε να συνταξιοδοτηθείτε ως πατέρας ανηλίκου και δεν ανήκετε στους προ το 1983 ασφαλισμένους στο Δημόσιο λόγω του χρόνου των ΕΛΤΑ. Αντίθετα, έχετε θεμελιωμένο δικαίωμα για τα 58 με 35ετία ή με λιγότερα έτη για τα 60 μειωμένη και τα 65 πλήρη.

Μπτέρα ανηλίκου με ΙΚΑ και ΟΑΕΕ

Ε Με Λένη Χριστίνα. Είμαι γεννημένη στις 13/12/1966. Εχω ένα ανήλικο παιδί 10 ετών (22-11-2002) και είμαι παντρεμένη. Ημουν ασφαλισμένη στο ΙΚΑ από το 1983 έως το

1989 και τα ένησημα είναι 863 σύνολο βαρέα TEAM. Από τον Μάρτιο του 1990 έως και σήμερα είμαι ασφαλισμένη στον ΟΑΕΕ και πρώην ΤΕΒΕ. Πότε μπορώ να συνταξιοδοτηθώ με το ανήλικο; Εχω θεμελιώσει ή κατοχυρώσει δικαίωμα συνταξιοδότησης;

Α Για τις μπτέρες που έχουν ανήλικο τέκνο όταν συμπληρώνουν 5.500 ημέρες, αλλά άλλον φορέα ασφάλισης, αναμένεται να εκδοθεί σχετική εγκύκλιος της Γενικής Γραμματείας Κοινωνικών Ασφαλίσεων που θα περιγράφει το εν λόγω πλαίσιο. Μέχρι τότε δεν είναι δυνατόν να σας ενημερώσουμε περί του θέματος της θεμελίωσης.

Με 9.330 ένησημα ΙΚΑ για πλασματικά

Ε Εχω γεννηθεί στις 26/06/1959, έχω τρία παιδιά το ένα είναι 28, το άλλο 23 και το τελευταίο 20 και σπουδάζουν οι δύο. Είμαι ασφαλισμένος στο ΙΚΑ από 01/08/1977 και έχω 9.330 ένησημα και έναν χρόνο Ταμείο Ανεργίας από 1/10/2009- 30/09/2010. Ερώτηση: Αν μπορώ να αναγνωρίσω ως πλασματικά έτη: Α) 22 μήνες στρατιωτική θητεία Β) Ταμείο Ανεργίας ενός χρόνου και Γ) 3 χρόνια σπουδών.

G.X.

Α Συμφέρει να εξαγοράσετε 900 ημέρες από τα τέκνα και 1 έτος επιδοτούμενης ανεργίας ώστε να συμπληρώσετε αναδρομικά το 2011 10.500 ημέρες ασφαλείας και να θεμελιώσετε δικαίωμα για τα 58 με 10.800 συνολικά ένησημα τη στιγμή της αίτησης. Το κόστος για τον πλασματικό των παιδιών θα είναι 168 € / μήνα.



Σύλλογος Πολυτέκνων Σερρών

Η δυσμενής οικονομική συγκυρία που βιώνουμε πλήττει ιδιαίτερα τις πολύτεκνες οικογένειες

Αντιμέτωπη με έναν άνευ προηγουμένου καταγίγασμο αντιπολυτεχνικών και αντιοικογενειακών μέτρων, βρίσκεται ο πολυτεχνικός κόσμος της χώρας.

Αλλωστε, η δυσμενής οικονομική συγκυρία που βιώνουμε πλήττει ιδιαίτερα τις πολύτεκνες οικογένειες ενώ τα μέτρα που λαμβάνονται οδηγούν στην εξαθλίωση και στην εξόντωση τους. Και δυστυχώς όπως φαίνεται αυτή η πρωτόγνωρη αντιπολυτεχνική, αντιδημογραφική τακτική δεν έχει τέλος, σημειώνουν οι πολύτεκνοι των Σερρών, σε δελτίο τύπου που συνεχίζει ως εξής:

Με οργή και αγανάκτηση ο πολυτεχνικό κόσμος πληροφορήθηκε την πρόθεση της κυβέρνησης να μειώσει το ατομικό/οικογενειακό όριο εισοδήματος στους δικαιούχους προϊόντων παρέμβασης Ε.Ε. από 12000ευρώ που ίσχυε μέχρι σήμερα στα 7500 ευρώ.

Πάγιο αίτημα της Ανώτατης Συνομοσπονδίας Πολυτέκνων Ελλάδος ήταν η αύξηση του ορίου εισοδήματος ώστε να μπορούν να εντάσσονται στο πρόγραμμα διανομής τροφίμων περισσότερες πολύτεκνες οικογένειες.

Αντ'αυτού πληροφορούμαστε ότι θα υπάρξει μείωση, η οποία αν



τελικά ισχύσει, χιλιάδες πολύτεκνες οικογένειες σε όλη τη χώρα, θα στερηθούν τα λίγα τρόφιμα που λάμβαναν, τα οποία αποτελούσαν μια ελάχιστη ενίσχυση του βεβαρυμμένου οικογενειακού τους προϋπολογισμού.

Η Διοίκηση του Συλλόγου Πολυτέκνων Νομού Σερρών εκφράζοντας την έντονη διαμαρτυρία της και την αντίθεση της στο φημολογούμενο αυτό μέτρο πραγματοποίησε σειρά επαφών με παράγοντες του Υπουργείου Αγροτικής Ανάπτυξης και Τροφίμων αλλά και βουλευτές του Νομού. Συγκεκριμένα ο πρόεδρος του Διοικητικού Συμβουλίου κ. Νικόλαος Σελαματζίδης και τα μέλη του Διοικητικού Συμβουλίου το Σάββατο 16 Φεβρουαρίου πραγματοποίησαν συνάντηση

με τους βουλευτές κκ. Μενέλαο Βλάχβεη, Θεόφιλο Λεονταρίδη και την Αντιπρόεδρο της Βουλής κ. Μαρία Κόλλια Τσαρουχά εκφράζοντας την έντονη αντίθεση τους για το μέτρο αυτό το οποίο αποσκοπεί στην εξόντωση και στην εξαθλίωση των πολυτέκνων. Όπως τονίστηκε οι πολύτεκνες οικογένειες δεν αξίζουν αυτής της μεταχείρισης από πλευράς Πολιτείας ενώ έγινε επίσης εκτενής αναφορά στα καιρία ζητήματα που απασχολούν τις πολύτεκνες οικογένειες, τη φοροεπιδρομή, την κατάργηση του αφορολόγητου των παιδιών, την κατάργηση της ισόβιας σύνταξης, την κατάργηση του πολυτεχνικού επιδόματος και τη θέσπιση του νέου επιδόματος στήριξης τέκνων το οποίο θα λάβουν οι πολύτεκνες οικογένειες μετά από πάροδο αρκετών μηνών και για το οποίο θα ισχύσουν εισοδηματικά κριτήρια ενώ μέχρι στιγμής υπάρχει ασάφεια για τη διαδικασία χορήγησης του. Ο πολυτεχνικός κόσμος βρίσκεται σε αναβρασμό και ο Σύλλογος Πολυτέκνων Νομού Σερρών συντονισμένα θα αναλάβει δράση για να προασπίσει τα θεσμοθετημένα από δεκαετίες δικαιώματα των πολυτέκνων, τα οποία καταργούνται το ένα μετά το άλλο.