

1. ΕΤΟΙΜΟ ΤΟ ΠΡΟΓΡΑΜΜΑ ΑΝΑΖΗΤΟΥΝΤΑΙ ΟΙ ΟΧΟΡΤΕΣ

Μέσο: Η ΕΦΗΜΕΡΙΔΑ ΤΩΝ ΣΥΝΤΑΚΤΩΝ

Ημ. Έκδοσης: . . . 27/02/2013 Ημ. Αποδελτίωσης: . . . 27/02/2013

Σελίδα: 40



Της **Αννας Ανδρούσση**

ΠΑΝΕΛΛΑΔΙΚΕΣ

Οι πανελλαδικές προγραμματίζονται, οι υποψήφιοι προετοιμάζονται, το σχέδιο «Αθηνά», όμως, ακόμα διορθώνεται... Η προσπάθεια για την εισαγωγή στην ανώτατη εκπαίδευση ξεκινά στις 17 Μαΐου, όπως ανακοίνωσε χθες το υπουργείο Παιδείας το οποίο ωστόσο δεν είναι, ακόμα, σε θέση να ανακοινώσει τα Ιδρύματα για μια θέση στα οποία θα διαγωνιστούν οι φετινοί υποψήφιοι. Η οριστική εκδοχή του νέου χάρτη των ΑΕΙ της χώρας βρίσκεται ακόμα στο τραπέζι των διαπραγματεύσεων.

Η φαρσοκωμωδία «Αθηνά» έχει εξελιχθεί σε σαπουνόπερα για λογαριασμό της οποίας γράφονται συνεχώς καινούργια επεισόδια. Αύριο επρόκειτο να παρουσιαστεί στην Επιτροπή Μορφωτικών Υποθέσεων της Βουλής αλλά, σύμφωνα με πληροφορίες, μετατέθηκε για την επόμενη Τρίτη.

Σε ό,τι αφορά τις πανελλαδικές, σύμφωνα με τον προγραμματισμό του υπουργείου Παιδείας:

- Παρασκευή 17 Μαΐου 2013 ξεκινούν οι εξετάσεις των υποψηφίων

Ετοιμο το πρόγραμμα, αναζητούνται οι σχολές

Το υπουργείο Παιδείας δεν είναι, ακόμα, σε θέση να ανακοινώσει τα Ιδρύματα για τα οποία θα διαγωνιστούν για μια θέση οι φετινοί υποψήφιοι

των ημερήσιων και εσπερινών Γενικών Λυκείων (ΓΕΛ) και των ημερήσιων και εσπερινών Επαγγελματικών Λυκείων (ΕΠΑΛ-ΟΜΑΔΑ Β').

- Τρίτη 21-05-2013 ξεκινούν οι εξετάσεις των υποψηφίων των ημερήσιων και εσπερινών Επαγγελματικών Λυκείων (ΕΠΑΛ-ΟΜΑΔΑ Α').
- Σάββατο 15-6-2013 οι εξετάσεις των ειδικών μαθημάτων.
- Από 17-6-2013 έως και 28-6-2013 οι Υγειονομική Εξέταση και Πρακτική Δοκιμασία των υποψηφίων για εισαγωγή στα Τμήματα Επιστήμης Φυσικής Αγωγής και Αθλητισμού

(ΤΕΦΑΑ).

- Σάββατο 8-6-2013 οι επαναληπτικές πανελλαδικές εξετάσεις.
- Ακόμα:
- Οι απολυτήριες εξετάσεις σε επίπεδο σχολικής μονάδας για τη Γ' τάξη των ημερήσιων και τη Δ' τάξη των εσπερινών Γενικών Λυκείων θα ξεκινήσουν τη Δευτέρα 3-6-2013 για όσους θα έχουν συμμετάσχει στις πανελλαδικές.
- Οι απολυτήριες και πτυχιακές εξετάσεις ημερήσιων και εσπερινών ΕΠΑΛ (ΟΜΑΔΑ Α' και Β') σε επίπεδο σχολικής μονάδας θα ξεκινήσουν τη Δευτέρα 10-6-2013.

Όσοι υποψήφιοι συμμετάσχουν σε κάποιο ειδικό μάθημα και γ' αυτόν τον λόγο απουσιάσουν, δικαιολογημένα, από τις ενδοσχολικές τους εξετάσεις, θα μπορούν να συμμετάσχουν στις επαναληπτικές ενδοσχολικές του Ιουνίου.

Προθεσμίες

Σε ό,τι αφορά τις διαδικασίες εισαγωγής:

- Ηδη όλοι οι υποψήφιοι υποβάλλουν στο Λύκειό τους Αίτηση-Δήλωση Υποψηφιότητας συμμετοχής

στις πανελλαδικές. Η προθεσμία λήγει στις 5 Μαρτίου και είναι αποκλειστική. Η ίδια προθεσμία ισχύει και για την καταβολή δικαιολογητικών από όσους εμπιπτούν στην ειδική κατηγορία των υποψηφίων-πασχόντων από σοβαρές παθήσεις.

- Σχετική Αίτηση-Δήλωση υποβάλλουν και οι υποψήφιοι για το 10% των θέσεων εισακτέων και μόνο εφόσον επιθυμούν να είναι υποψήφιοι για Στρατιωτικές/Αστυνομικές Σχολές/Σχολές Κατηγοριών Εμπορικού Ναυτικού/ΤΕΦΑΑ.
- Υποψήφιοι για το 10% των θέσεων εισακτέων χωρίς νέα εξέταση μπορούν να είναι μόνο οι κάτοχοι βεβαίωσης πρόσβασης ημερήσιων ΓΕΛ ή ημερησίων ΕΠΑΛ-Β' των ετών 2011 ή 2012.
- Τον Απρίλιο, σε ημερομηνίες που θα ανακοινωθούν αργότερα, όλοι οι υποψήφιοι θα λάβουν τον προσωπικό κωδικό ασφαλείας (password).
- Τον Απρίλιο, οι υποψήφιοι που τυγχάν εμπιπτούν στις ειδικές περιπτώσεις των πολυτέκνων, τριτέκνων και κοινωνικών κριτηρίων, θα κληθούν να υποβάλουν τα αντίστοιχα δικαιολογητικά.

Πρόγραμμα Πανελλαδικών Εξετάσεων 2013

Ημερήσιων και εσπερινών ΕΠΑΛ (ομάδα Β')			
ΗΜΕΡΑ	ΗΜΕΡΟΜΗΝΙΑ	ΜΑΘΗΜΑ	ΚΑΤΗΓΟΡΙΑ ΜΑΘΗΜΑΤΟΣ
ΠΑΡΑΣΚΕΥΗ	17/5	-ΝΕΟΕΛΛΗΝΙΚΗ ΓΛΩΣΣΑ	ΓΕΝΙΚΗΣ ΠΑΙΔΕΙΑΣ - ΚΟΙΝΟ ΜΕ ΤΑ ΓΕΛ
ΔΕΥΤΕΡΑ	20/5	-ΒΙΟΛΟΓΙΑ Ι -ΜΑΘΗΜΑΤΙΚΑ & ΣΤΟΙΧΕΙΑ ΣΤΑΤΙΣΤΙΚΗΣ -ΙΣΤΟΡΙΑ	ΓΕΝΙΚΗΣ ΠΑΙΔΕΙΑΣ ΓΕΝΙΚΗΣ ΠΑΙΔΕΙΑΣ ΓΕΝΙΚΗΣ ΠΑΙΔΕΙΑΣ - ΚΟΙΝΟ ΜΕ ΤΑ ΓΕΛ
ΤΕΤΑΡΤΗ	22/5	-ΦΥΣΙΚΗ	ΘΕΤΙΚΗΣ ΚΑΙ ΤΕΧΝΟΛΟΓΙΚΗΣ ΚΑΤΕΥΘΥΝΣΗΣ - ΚΟΙΝΟ ΜΕ ΤΑ ΓΕΛ
ΠΑΡΑΣΚΕΥΗ	24/5	-ΒΙΟΛΟΓΙΑ ΙΙ	ΘΕΤΙΚΗΣ ΚΑΤΕΥΘΥΝΣΗΣ - ΚΟΙΝΟ ΜΕ ΤΑ ΓΕΛ
ΔΕΥΤΕΡΑ	27/5	-ΜΑΘΗΜΑΤΙΚΑ	ΘΕΤΙΚΗΣ ΚΑΙ ΤΕΧΝΟΛΟΓΙΚΗΣ ΚΑΤΕΥΘΥΝΣΗΣ - ΚΟΙΝΟ ΜΕ ΤΑ ΓΕΛ
ΠΑΡΑΣΚΕΥΗ	31/5	-ΑΡΧΕΣ ΟΙΚΟΝΟΜΙΚΗΣ ΘΕΩΡΙΑΣ	ΜΑΘΗΜΑ ΕΠΙΛΟΓΗΣ ΚΟΙΝΟ ΜΕ ΤΑ ΓΕΛ
ΣΑΒΒΑΤΟ	1/6	-ΑΡΧΙΤΕΚΤΟΝΙΚΟ ΣΧΕΔΙΟ -ΣΤΟΙΧΕΙΑ ΜΗΧΑΝΩΝ -ΔΙΚΤΥΑ ΥΠΟΛΟΓΙΣΤΩΝ ΙΙ -ΝΑΥΣΙΠΛΟΙΑ ΙΙ -ΒΟΗΘΗΤΙΚΑ ΜΗΧΑΝΗΜΑΤΑ ΙΙ	ΜΑΘΗΜΑ ΕΙΔΙΚΟΤΗΤΑΣ ΚΟΙΝΟ ΜΕ ΤΑ ΕΠΑΛ-ΟΜΑΔΑ Α'
ΔΕΥΤΕΡΑ	3/6	-ΣΥΣΤΗΜΑΤΑ ΨΗΦΙΑΚΩΝ ΗΛΕΚΤΡΟΝΙΚΩΝ -ΓΡΑΦΙΣΤΙΚΕΣ ΕΦΑΡΜΟΓΕΣ -ΣΤΟΙΧΕΙΑ ΑΝΑΤΟΜΙΑΣ-ΦΥΣΙΟΛΟΓΙΑΣ ΙΙ -ΑΡΧΕΣ ΟΙΚΟΝΟΜΙΚΗΣ ΘΕΩΡΙΑΣ ΙΙ -ΔΙΑΜΟΡΦΩΣΗ ΤΟΠΙΟΥ	ΜΑΘΗΜΑ ΕΙΔΙΚΟΤΗΤΑΣ ΚΟΙΝΟ ΜΕ ΤΑ ΕΠΑΛ-ΟΜΑΔΑ Α'
ΤΡΙΤΗ	4/6	-ΣΤΟΙΧΕΙΑ ΣΧΕΔΙΑΣΜΟΥ ΚΕΝΤΡΙΚΩΝ ΘΕΡΜΑΝΙΣΕΩΝ -ΗΛΕΚΤΡΟΝΙΚΕΣ ΕΠΙΚΟΙΝΩΣΙΕΣ -ΟΙΚΟΔΟΜΙΚΗ -ΔΟΜΗΜΕΝΟΣ ΠΡΟΓΡΑΜΜΑΤΙΣΜΟΣ -ΜΕΤΑΦΟΡΑ ΦΟΡΤΙΩΝ	ΜΑΘΗΜΑ ΕΙΔΙΚΟΤΗΤΑΣ ΚΟΙΝΟ ΜΕ ΤΑ ΕΠΑΛ-ΟΜΑΔΑ Α'
ΤΕΤΑΡΤΗ	5/6	-ΕΓΚΑΤΑΣΤΑΣΕΙΣ ΚΛΙΜΑΤΙΣΜΟΥ -ΜΗΧΑΝΕΣ ΕΣΩΤΕΡΙΚΗΣ ΚΑΥΣΗΣ ΙΙ -ΦΥΤΙΚΗ ΠΑΡΑΓΩΓΗ -ΑΡΧΕΣ ΕΠΕΞΕΡΓΑΣΙΑΣ ΤΡΟΦΙΜΩΝ -ΗΛΕΚΤΡΟΤΕΧΝΙΑ ΙΙ -ΜΗΧΑΝΕΣ ΠΛΟΙΟΥ Ι	ΜΑΘΗΜΑ ΕΙΔΙΚΟΤΗΤΑΣ ΚΟΙΝΟ ΜΕ ΤΑ ΕΠΑΛ-ΟΜΑΔΑ Α'
ΠΕΜΠΤΗ	6/6	-ΑΡΧΕΣ ΟΡΓΑΝΩΣΗΣ ΚΑΙ ΔΙΟΙΚΗΣΗΣ ΕΠΙΧΕΙΡΗΣΕΩΝ -ΣΤΟΙΧΕΙΑ ΠΑΘΟΛΟΓΙΑΣ -ΥΠΕΙΝΗ ΚΑΙ ΔΙΣΦΑΛΕΙΑ ΤΡΟΦΙΜΩΝ -ΑΓΩΓΗ ΠΡΟΣΧΟΛΙΚΗΣ ΗΓΚΙΑΣ -ΑΝΘΡΩΠΙΝΕΣ ΚΑΛΙΕΡΓΕΙΕΣ	ΜΑΘΗΜΑ ΕΙΔΙΚΟΤΗΤΑΣ ΚΟΙΝΟ ΜΕ ΤΑ ΕΠΑΛ-ΟΜΑΔΑ Α'
ΠΑΡΑΣΚΕΥΗ	7/6	-ΕΓΚΑΤΑΣΤΑΣΕΙΣ ΨΥΣΗΣ -ΤΕΧΝΟΛΟΓΙΑ ΕΚΤΥΠΩΣΕΩΝ -ΣΤΟΙΧΕΙΑ ΑΙΜΑΤΟΛΟΓΙΑΣ-ΑΙΜΟΔΟΣΙΑΣ -ΣΥΓΧΡΟΝΕΣ ΓΕΩΡΓΙΚΕΣ ΕΠΙΧΕΙΡΗΣΕΙΣ -ΗΛΕΚΤΡΙΚΕΣ ΜΗΧΑΝΕΣ	ΜΑΘΗΜΑ ΕΙΔΙΚΟΤΗΤΑΣ ΚΟΙΝΟ ΜΕ ΤΑ ΕΠΑΛ-ΟΜΑΔΑ Α'

Ημερήσιων και εσπερινών Γενικών Λυκείων			
ΗΜΕΡΑ	ΗΜΕΡΟΜΗΝΙΑ	ΜΑΘΗΜΑ	ΚΑΤΗΓΟΡΙΑ ΜΑΘΗΜΑΤΟΣ
ΠΑΡΑΣΚΕΥΗ	17/5	-ΝΕΟΕΛΛΗΝΙΚΗ ΓΛΩΣΣΑ	ΓΕΝΙΚΗΣ ΠΑΙΔΕΙΑΣ
ΔΕΥΤΕΡΑ	20/5	-ΒΙΟΛΟΓΙΑ -ΦΥΣΙΚΗ -ΜΑΘΗΜΑΤΙΚΑ ΚΑΙ ΣΤΟΙΧΕΙΑ ΣΤΑΤΙΣΤΙΚΗΣ -ΙΣΤΟΡΙΑ	ΓΕΝΙΚΗΣ ΠΑΙΔΕΙΑΣ ΓΕΝΙΚΗΣ ΠΑΙΔΕΙΑΣ ΓΕΝΙΚΗΣ ΠΑΙΔΕΙΑΣ ΓΕΝΙΚΗΣ ΠΑΙΔΕΙΑΣ
ΤΕΤΑΡΤΗ	22/5	-ΝΕΟΕΛΛΗΝΙΚΗ ΛΟΓΟΤΕΧΝΙΑ -ΦΥΣΙΚΗ	ΘΕΩΡΗΤΙΚΗΣ ΚΑΤ/ΝΣΗΣ ΘΕΤΙΚΗΣ ΚΑΤΕΥΘΥΝΣΗΣ, ΤΕΧΝΟΛΟΓΙΚΗΣ ΚΑΤ/ΝΣΗΣ (ΚΑΙ ΤΩΝ ΔΥΟ ΚΥΚΛΩΝ)
ΠΑΡΑΣΚΕΥΗ	24/5	-ΙΣΤΟΡΙΑ -ΒΙΟΛΟΓΙΑ -ΧΗΜΕΙΑ - ΒΙΟΧΗΜΕΙΑ -ΑΡΧΕΣ ΟΡΓΑΝΩΣΗΣ ΚΑΙ ΔΙΟΙΚΗΣΗΣ ΕΠΙΧΕΙΡΗΣΕΩΝ	ΘΕΩΡΗΤΙΚΗΣ ΚΑΤ/ΝΣΗΣ ΘΕΤΙΚΗΣ ΚΑΤΕΥΘΥΝΣΗΣ ΤΕΧΝΟΛΟΓΙΚΗΣ ΚΑΤ/ΝΣΗΣ (ΚΥΚΛΟΣ ΤΕΧΝ/ΓΙΑΣ & ΠΑΡΑΓΩΓΗΣ) (ΚΥΚΛΟΣ ΠΑΡΦΟΡΟΙΚΗΣ & ΥΠΗΡΕΣΙΩΝ)
ΔΕΥΤΕΡΑ	27/5	-ΑΡΧΑΙΑ ΕΛΛΗΝΙΚΑ -ΜΑΘΗΜΑΤΙΚΑ	ΘΕΩΡΗΤΙΚΗΣ ΚΑΤ/ΝΣΗΣ ΘΕΤΙΚΗΣ ΚΑΤΕΥΘΥΝΣΗΣ, ΤΕΧΝΟΛΟΓΙΚΗΣ ΚΑΤ/ΝΣΗΣ (ΚΑΙ ΤΩΝ ΔΥΟ ΚΥΚΛΩΝ)
ΤΕΤΑΡΤΗ	29/5	-ΛΑΤΙΝΙΚΑ -ΧΗΜΕΙΑ -ΗΛΕΚΤΡΟΛΟΓΙΑ -ΑΝΑΠΤΥΞΗ ΕΦΑΡΜΟΓΩΝ ΣΕ ΠΡΟΓΡΑΜΜΑΤΙΣΤΙΚΟ ΠΕΡΙΒΑΛΛΟΝ	ΘΕΩΡΗΤΙΚΗΣ ΚΑΤ/ΝΣΗΣ ΘΕΤΙΚΗΣ ΚΑΤΕΥΘΥΝΣΗΣ ΤΕΧΝΟΛΟΓΙΚΗΣ ΚΑΤ/ΝΣΗΣ (ΚΥΚΛΟΣ ΤΕΧΝ/ΓΙΑΣ & ΠΑΡΑΓΩΓΗΣ) ΤΕΧΝΟΛΟΓΙΚΗΣ ΚΑΤ/ΝΣΗΣ (ΚΥΚΛΟΣ ΠΑΡΦΟΡΟΙΚΗΣ & ΥΠΗΡΕΣΙΩΝ)
ΠΑΡΑΣΚΕΥΗ	31/5	-ΑΡΧΕΣ ΟΙΚΟΝΟΜΙΚΗΣ ΘΕΩΡΙΑΣ	ΜΑΘΗΜΑ ΕΠΙΛΟΓΗΣ ΟΛΩΝ ΤΩΝ ΚΑΤΕΥΘΥΝΣΕΩΝ

Ειδικά Μαθήματα - Γενικά Λύκεια & ΕΠΑΛ (ομάδες Α' & Β')			
ΗΜΕΡΑ	ΗΜΕΡΟΜΗΝΙΑ	ΜΑΘΗΜΑ	ΩΡΑ ΕΝΑΡΞΗΣ ΕΞΕΤΑΣΗΣ
ΣΑΒΒΑΤΟ	15/6	ΑΓΓΛΙΚΑ	10.00 π.μ.
ΔΕΥΤΕΡΑ	17/6	ΕΛΕΥΘΕΡΟ ΣΧΕΔΙΟ	8.30 π.μ.
ΤΡΙΤΗ	18/6	ΓΡΑΜΜΙΚΟ ΣΧΕΔΙΟ	8.30 π.μ.
ΤΕΤΑΡΤΗ	19/6	ΓΕΡΜΑΝΙΚΑ	8.30 π.μ.
ΠΕΜΠΤΗ	20/6	ΓΑΛΛΙΚΑ ΙΣΠΑΝΙΚΑ	8.30 π.μ. 16.00 π.μ.
ΠΑΡΑΣΚΕΥΗ	21/6	ΑΡΜΟΝΙΑ ΙΤΑΛΙΚΑ	8.30 π.μ. 16.00 π.μ.
ΣΑΒΒΑΤΟ	22/6	ΕΛΕΓΧΟΣ ΜΟΥΣΙΚΩΝ ΑΚΟΥΣΤΙΚΩΝ ΙΚΑΝΟΤΗΤΩΝ	8.30 π.μ.



Απλές λύσεις για λιγότερη γραφει

80 προτάσεις από τον Συνήγορο του Πολίτη, με χαμηλό ή και ανύπαρκτο κόστος, για τη βελτίωση της δημόσιας διοίκησης με αποδέκτες

Για να θεραπευθούν οι παιδικές ασθένειες του ελληνικού Δημοσίου δεν απαιτούνται χρήματα αλλά εφαρμογή των ήδη υπαρχόντων νόμων και καλύτερη οργάνωση, προκύπτει από έκθεση με 80 προτάσεις για τη βελτίωση της δημόσιας διοίκησης που συνέταξε ο Συνήγορος του Πολίτη με αποδέκτες 12 υπουργεία. Η έκθεση περιέχει προτάσεις με χαμηλό ή και ανύπαρκτο κόστος που προέκυψαν από τη διερεύνηση ποικίλων αναφορών πολιτών προς την Ανεξάρτητη Αρχή και αφορούν γνωστά ζητήματα που δυσχεραίνουν καθημερινά τις συναλλαγές με το καφκικό ελληνικό Δημόσιο, όπως οι τεράστιες καθυστερήσεις και η αδιαφάνεια. Χαρακτηριστικό είναι ότι 25 από αυτές δεν χρειάζονται καν νομοθετική ρύθμιση και αφορούν διοικητική πρακτική με τη μορφή εγκυκλίων.

Πάνω από τις μισές (42) απαιτούν μεν τροποποίηση νόμου ή άλλη κανονιστική ρύθμιση χωρίς ωστόσο να επιβαρύνουν τον κρατικό προϋπολογισμό. Δημοσιονομικό κόστος έχουν μόνο 13 προτάσεις, που όμως είναι οργανωτικές φύσεως και μπορούν να επιφέρουν ουσιαστικό αποτέλεσμα στην εξυπηρέτηση των πολιτών.

Η «Εφ.Συν.» αναλύει τις σημαντικότερες προτάσεις που έγιναν στα υπουργεία με σκοπό τη βελτίωση της καθημερινότητας όλων των συναλλασσόμενων με το Δημόσιο:

Υπ. Εσωτερικών: αυθαίρετες με την εντοπισότητα

Κατάργηση του κριτηρίου της εντοπισότητας και της μόνιμης κατοικίας για τις προλήψεις στο Δημόσιο, που αποτελεί πηγή αυθαιρεσιών, εγγραφή όλων των Ελλήνων Ρομά στα δημοτολόγια για να μην είναι «αόρατοι», εκσυγχρονισμό του πλαισίου επιβολής της δημοτικής φορολόγησης και παράκαμψη γραφειοκρατικών διαδικασιών που προκαλούν προβλήματα στους πολίτες (λανθασμένο ονοματεπώνυμο ή ημερομηνία γέννησης σε δημοτολόγια) - είναι οι κυριότερες προτάσεις.

Υπ. Δικαιοσύνης: οικογενειακά δικαστήρια

Ενδιαφέροντες, με «άρωμα κοινωνικής ευαισθησίας» και στο πλαίσιο ευρύθυμης λειτουργίας μιας ευνομούμενης Πολιτείας με λιγότερη γραφειοκρατία, είναι οι προτάσεις του Συνήγορου. Συγκεκριμένα, επισημαίνει-προτείνει:



Υπ. Υγείας: Ζητείται διαφάνεια

Κίτρινη κάρτα βγάζει στο υπουργείο Υγείας ο Συνήγορος του Πολίτη για παραβίαση της νομιμότητας και της διαφάνειας στους διαγωνισμούς προμηθειών και ζητά την κατάρτιση πρωτοκόλλου διαδικασίας σε άμεσα προσβάσιμο δημόσιο αρχείο. Το πόρισμα του Συνήγορου μετά τη διερεύνηση αναφοράς για μη έγκαιρη και εμπειριστωμένη απάντηση σε ένσταση συμμετέχοντος σε διαγωνισμό προμήθειας δημόσιου νοσοκομείου που βρίσκεται στα χέρια του υπουργού Υγείας επισημαίνει ότι ακόμα και μετά τη διαμεσολάβηση τού δόθηκε απάντηση στην ένσταση «μετά τη λήξη του διαγωνισμού», η οποία ήταν «προσχηματική» και δεν ανταποκρινόταν στην υποχρέωση της Διοίκησης για έγκαιρη και πλήρως αιτιολογημένη απάντηση, κατά «παραβίαση των αρχών της νομιμότητας και της διαφάνειας».

- Την ανάγκη συγκρότησης και λειτουργίας τμημάτων οικογενειακών δικαστηρίων (προβλέπεται στον νόμο 2447/1996), με δικαστές ειδικευμένους, που θα πλαισιώνονται από τις κοινωνικές υπηρεσίες. Στόχος είναι

ο βέλτιστος και ταχύτερος χειρισμός υποθέσεων που αφορούν παιδιά.

- Την τροποποίηση του σχετικού άρθρου (1476 ΑΚ) που αφορά την αναγνώριση παιδιών που έχουν γεννηθεί εκτός γάμου, ώστε να αρκεί μόνον η



Υπ. Διοικητικής Μεταρρύθμισης: να γίνει επιτέλους «και ηλεκτρονική δικαιοβέρνηση»

Οφείλει να επισπεύσει τις διαδικασίες για τη δημιουργία ηλεκτρονικών πλατφορμών επικοινωνίας των πολιτών με τις δημόσιες υπηρεσίες. Ο νόμος 3979 περί ηλεκτρονικής διακυβέρνησης έχει ψηφιστεί από το κοινοβούλιο τον 2011 αλλά δεν έχουν ακόμη εκδοθεί οι προβλεπόμενες κανονιστικές πράξεις για την εφαρμογή του.

κοινή δήλωση των δύο γονιών στο ληξιαρχείο.

- Επειδή η προσβολή πατρότητας, με βάση την ισχύουσα νομοθεσία, οδηγεί σε χρονοβόρες διαδικασίες, προτείνει να εισαχθεί ειδική διαδικασία, παρό-

μοια με αυτή του συνανετικού διαζυγίου, εφόσον προσκομίζονται αποτελέσματα DNA.

- Να καταχωρίζεται αυτεπάγγελτα στο οικείο ηλεκτρονικό αρχείο η οση υποδικίας ή περιοριστικών μέτρων σε βάρος ενός πολίτη, όπως δηλαδή γίνεται μέχρι σήμερα στην αντίθετη περίπτωση που ο πολίτης καταζητείται, είναι υπόδικος ή έχει καταδικαστεί ερήμην. Έτσι, θα αποφεύγονται και φαινόμενα σύλληψης πολιτών και κράτησής τους ενώ έχουν ήδη ξεμπερδέψει τις δικαστικές τους εκκρεμότητες.

Υπ. Περιβάλλοντος: τέλος στα αυτοσχέδια πάρκινγκ

Δεν υπάρχει πρόβλεψη για υποχρεωτικούς χώρους στάθμευσης για εκθέσεις πώλησης οχημάτων και υνεργείων, με αποτέλεσμα οι γύρω δόμοι και

Υπ. Εργασίας: δικαστικές αποφάσεις για «μαύρη» εργασία

ΟΑΕΔ: Επανεξέταση του τρόπου υπαγωγής στα προγράμματα επιχορήγησης νέων ελευθέρων επαγγελματιών (αφού η Επιτροπή Ενοτάσεων περί άλλα τυρβάζει, με αποτέλεσμα λόγω καθυστερήσεων οι άνεργοι να βρίσκονται αντιμέτωποι με χρέη σε τράπεζες, ασφαλιστικά ταμεία και προμηθευτές).
- Εναρμόνιση των χρόνων έναρξης χορήγησης της εξαμηνιαίας άδειας και της ειδικής παροχής προστασίας μητρότητας (αφού η εργαζόμενη μητέρα υποχρεούται να απέλθει από την εργασία της για το διάστημα που περιμένει την

απόφαση του ΟΑΕΔ).

ΙΚΑ: Αποτελεσματική συμμόρφωση σε δικαστικές αποφάσεις επί καταγγελιών για μη ασφάλιση (αφού το ΙΚΑ διαρκώς ανακυκλώνει τις διαδικασίες, με αποτέλεσμα την ταλαιπωρία του εργαζομένου και την ωφέλεια του εργοδότη του).

- Αναγνώριση του χρόνου ασφάλισης για εργασία που παρασχέθηκε σε φορείς του Δημοσίου (και το ΙΚΑ ή το Δημόσιο έχασαν τα αρχεία!).





οκρατία στο Δημόσιο

12 υπουργεία - 25 από αυτές δεν χρειάζονται καν νομοθετική ρύθμιση



Υπουργείο Οικονομικών: ξεχωριστή φορολογική δήλωση για συζύγους

• Επανόρθωση εσφαλμένης οριστικής βεβαίωσης φόρου από τη φορολογική αρχή χωρίς να χρειάζεται να προσφύγει ο φορολογούμενος στα αρμόδια δικαστήρια. Χαρακτηριστική είναι η περίπτωση φορολογούμενου που, λόγω συνωνυμίας με τον πραγματικό υπόχρεο, του είχαν καταλογίσει εσφαλμένα φόρο κληρονομιάς από το 1991. Οχι μόνο δεν του έδιναν φορολογική ενημερότητα αλλά κινδύνευε να χάσει και το σπίτι του.

- Άρση του φορολογικού απορρήτου όταν εκκρεμεί αίτημα διατροφής.
- Εφαρμογή της νομοθετημένης αυτοτελούς φορολογικής υποχρέωσης των συζύγων και χωριστή εκκαθάριση του φόρου τους. Ο κάθε σύζυγος θα υπάγεται στη ΔΟΥ του τόπου διαμονής του και θα υπάρχει δυνατότητα επιλογής της ΔΟΥ όπου θα υποβάλλεται η κοινή δήλωση.

κυρίως τα πεζοδρόμια να μετατρέπονται σε υπαίθρια πάρκινγκ. Μια απλή τροπολογία σε κάποιο νομοσχέδιο θα βοηθούσε να μπει μια τάξη σε γειτονιές όπου έχουν την έδρα τους τέτοιες επιχειρήσεις αλλά και συνεργεία. Με την έκδοση ερμηνευτικών εγκυκλίων θα μειωθεί η ταλαιπωρία των πολιτών σε περιπτώσεις πρόδηλων σφαλμάτων που έχουν γίνει στο Κτηματολόγιο και τους δασικούς χάρτες.

Υπ. Μεταφορών: καταβάλλονται τέλη κυκλοφορίας για κλεμμένα Ι.Χ.

«Σε ακινησία» χαρακτηρίζονται από τις εφορείες τα οχήματα που έχουν πέσει θύματα κλοπής και στην ουσία δεν διαχωρίζονται από τις περιπτώσεις στις οποίες έχουν κατατεθεί οι πινακίδες κυκλοφορίας. Οι ιδιοκτήτες

τους ταλαιπωρούνται χωρίς λόγο και συχνά καλούνται να πληρώσουν... τέλη κυκλοφορίας. Ο Συνήγορος έχει ζητήσει από το 2005 να δημιουργηθεί ηλεκτρονικό αρχείο, χωρίς ως τώρα να υπάρξει ανταπόκριση από τους αρμόδιους.

Υπ. Εξωτερικών: αναδιοργάνωση προξενικών αρχών

• Πιστή τήρηση του νόμου στο θέμα της άρνησης θεώρησης εισόδου στη χώρα, η οποία πρέπει να είναι αιτιολογημένη και να οφείλεται μόνο σε λόγους προστασίας της δημόσιας ασφάλειας και τάξης ή της δημόσιας υγείας. Επίσης, σε περιπτώσεις που η οικογενειακή επανένωση αφορά τα παιδιά, οι προξενικές αρχές να προτάσσουν, όπως ορίζεται στην ισχύουσα νομοθεσία, «το συμφέρον των παιδιών».

• Αναδιοργάνωση των προξενικών αρχών, κυρίως σε μεγάλα αστικά κέντρα του εξωτερικού, όπου υπάρχει σημαντικός φόρτος εργασίας, είτε για έκδοση βίζας σε αλλοδαπούς είτε για έκδοση/ανανέωση διαβατηρίων, χορήγηση πιστοποιητικών στρατολογίας κ.λπ. σε Έλληνες πολίτες του εξωτερικού.

Υπ. Δημόσιας Τάξης: ποιοι βασανισμοί;

«Τέλεια» λειτουργεί, σύμφωνα με τον Συνήγορο του Πολίτη, το υπουργείο Δημόσιας Τάξης και Προστασίας του Πολίτη. Αλλιώς δεν εξηγείται ότι το μόνο που συστήνει για να βελτιωθούν οι υπηρεσίες του και να εξυπηρετούνται καλύτερα οι πολίτες είναι να υπάρξει νομοθετική ρύθμιση ώστε οι αστυνομικοί να υποχρεούνται να πηγαίνουν να παραλαμβάνουν οι ίδιοι τα απαραίτητα έγγραφα για την έκδοση ταυτότητας από άτομα που δεν μπορούν να μετακινηθούν.

Ως τώρα η μετάβαση ή όχι του αστυνομικού οργάνου επαφίεται στη «διστακτική ευχέρεια» του αξιωματικού υπηρεσίας. Οπως φαίνεται στον Συνήγορο δεν έγινε ούτε μια καταγγελία για βασανισμούς.

Υπουργείο Παιδείας: τέρμα στους διωγμούς... μαθητών

Την υποχρέωση σύνταξης σχολικού κανονισμού με τη συμμετοχή εκπαιδευτικών, μαθητών και γονέων, την αναζήτηση εναλλακτικών μεθόδων «συμμόρφωσης των μαθητών», προσδιορίζοντας την αλλαγή του σχολικού περιβάλλοντος ως το έσοτο μέτρο, τη διασφάλιση της ισότητας μεταξύ Ελλήνων και μόνιμως διαμενόντων αλλοδαπών σε ό,τι αφορά την πρόσβαση στην τριτοβάθμια εκπαίδευση (βλ. ευνοϊκούς όρους για τριτέκνους, πολυτέκνους), τη χορήγηση υποτροφιών ΙΚΥ και, τέλος, την απλοποίηση διαδικασιών για την επαγγελματική αναγνώριση αλλοδαπών τίτλων μαζί την επίτευξη της αναγνώρισης επαγγελματικών δικαιωμάτων σε αποφοίτους ΕΠΑΛ και ΕΠΑΣ εισηγείται ο Συνήγορος.

Υπουργείο Πολιτισμού: ξεκαθάρισμα ανάμεσα σε αρχαιολογίες-πολιτισμικές

• Αποσαφήνιση και οριοθέτηση των αρμοδιοτήτων ανάμεσα σε αρχαιολογικές και πολεοδομικές υπηρεσίες όπου ισχύουν ειδικοί όροι δόμησης.

3. ΜΕΙΩΝΟΝΤΑΙ ΟΙ ΕΙΣΑΚΤΕΟΙ ΣΤΑ ΠΑΙΔΑΓΩΓΙΚΑ ΤΜΗΜΑΤΑ

Μέσο:ΕΘΝΟΣ

Ημ. Έκδοσης: ...27/02/2013 Ημ. Αποδελτίωσης: ...27/02/2013

Σελίδα:21



Μειώνονται οι εισακτέοι στα Παιδαγωγικά Τμήματα

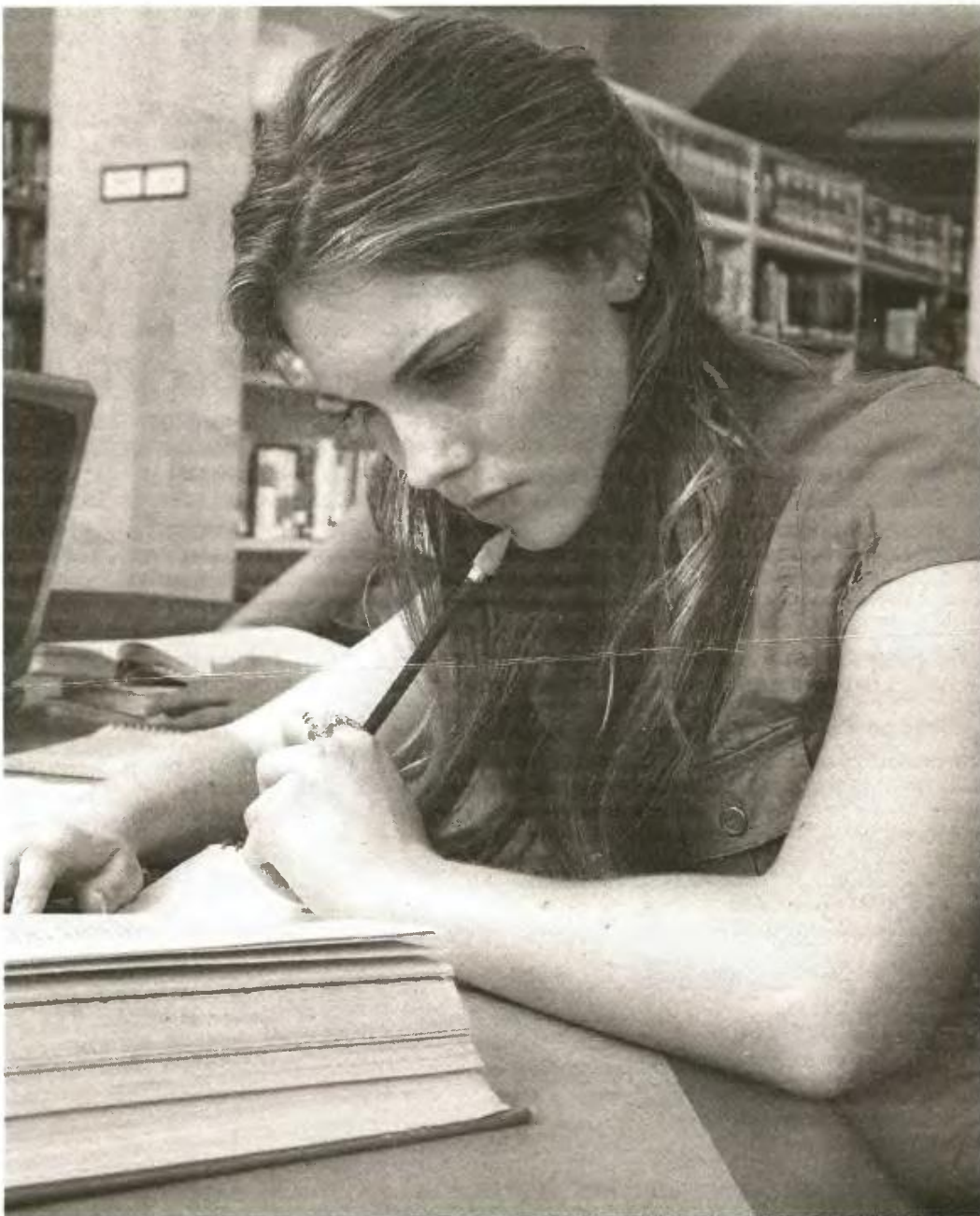

Η οικονομική κρίση και κατ' επέκταση τα ελάχιστα κονδύλια που διατίθενται για διορισμούς στην εκπαίδευση αναγκάζουν την ηγεσία του υπουργείου Παιδείας να «ψαλιδίσει» τις θέσεις εισακτέων στα Παιδαγωγικά Τμήματα Δημοτικής Εκπαίδευσης.

Μαζί με το σχέδιο «Αθηνά», που φέρνει συγχωνεύσεις τμημάτων και σχολών, το υπουργείο Παιδείας προχωρά στον επανακαθορισμό του αριθμού των εισακτέων, ανάλογα με τις ανάγκες που υπάρχουν στη χώρα για διορισμούς. «Χαμένοι» από τις φετινές πανελλαδικές εξετάσεις θα είναι σίγουρα όσοι στοχεύουν στα Παιδαγωγικά Τμήματα, τα οποία προσελκύουν χιλιάδες υποψηφίους εκ των οποίων οι περισσότεροι είναι αριστούχοι. Χαρακτηριστικό του ενδιαφέροντος που υπάρχει για τις παιδαγωγικές σχολές είναι ότι πέρυσι πάνω από 11.000 υποψήφιοι δήλωσαν τα συγκεκριμένα τμήματα. Η μείωση των θέσεων πάντως, η οποία αναμένεται να επηρεάσει και τις εννέα σχολές, θα αυξήσει τον ανταγωνισμό των υποψηφίων και είναι πολύ πιθανό να ωθήσει τις βάσεις προς τα πάνω.

Αναφορικά με τις προβλέψεις για τους δασκάλους και νηπιαγωγούς που παραμένουν αδιόριστοι, μάλλον είναι δυσσώμενες, αφού οι εκπαιδευτικοί που βρίσκονται στην... αναμονή ξεπερνούν τους 11.000.

● Σελ. 2-3

3. ΜΕΙΩΝΟΝΤΑΙ ΟΙ ΕΙΣΑΚΤΕΟΙ ΣΤΑ ΠΑΙΔΑΓΩΓΙΚΑ ΤΜΗΜΑΤΑ

Μέσο: ΕΘΝΟΣ

Ημ. Έκδοσης: . . . 27/02/2013 Ημ. Αποδελτίωσης: . . . 27/02/2013

Σελίδα: 22



ΑΙΤΙΑ Η ΔΡΑΣΤΙΚΗ ΜΕΙΩΣΗ ΤΩΝ ΚΟΝΔΥΛΙΩΝ ΓΙΑ ΔΙΟΡΙΣΜΟΥΣ ΣΤΗΝ ΕΚΠΑΙΔΕΥΣΗ

«Ψαλιδίζονται» οι εισακτέοι στα

ΤΩΝ ΝΙΚΟΛΙΤΣΑΣ ΤΡΙΓΚΑ
- ΜΙΧΑΛΗ ΝΙΒΟΛΙΑΝΙΤΗ

Ψαλιδίζονται οι θέσεις εισακτέων στα Παιδαγωγικά τμήματα πρωτοβάθμιας εκπαίδευσης για το ερχόμενο ακαδημαϊκό έτος εξαιτίας των ελάχιστων διορισμών που γίνονται στα δημοτικά σχολεία της χώρας. Η οικονομική κρίση και κατ'επέκταση τα ελάχιστα κονδύλια που διατίθενται για διορισμούς στην εκπαίδευση έχουν «δέσει» τα χέρια της ηγεσίας του υπουργείου Παιδείας, η οποία προσπαθεί να καλύψει τα κενά που δημιουργούνται σε εκπαιδευτικούς με αναπληρωτές, ωρομισθίους και επιστροφική δασκάλων που έχουν πάρει απόσπαση στις σχολικές αιτήσεις. Μαζί με το σχέδιο «Αθηνά», που φέρνει

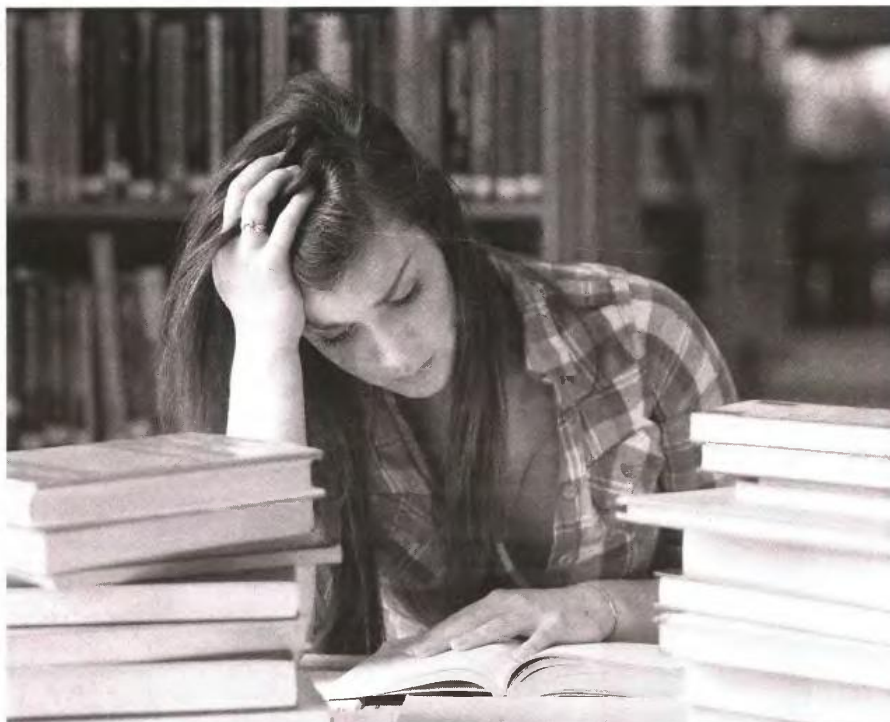

► Η αύξηση του ανταγωνισμού αναμένεται να ωθήσει τις βάσεις προς τα πάνω

συχωνεύσεις τμημάτων και σχολών, το υπουργείο Παιδείας προχωρεί στον επανακαθορισμό του αριθμού των εισακτέων, ανάλογα με τις ανάγκες που υπάρχουν στη χώρα για διορισμούς.

«Χαμένοι» από τις φεινές πανελλαδικές εξετάσεις θα είναι σίγουρα όσοι στοχεύουν στα Παιδαγωγικά τμήματα, τα οποία προσελκύουν χιλιάδες υποψηφίους, εκ των οποίων οι περισσότεροι είναι αριστούχοι.

Είναι χαρακτηριστικό ότι την περσινή χρονιά και παρά το γεγονός ότι οι υποψήφιοι γνώριζαν ότι οι διορισμοί στα δημοτικά σχολεία γίνονται πλέον με το... σταγονόμετρο «ψήφισαν» κατά χιλιάδες τις Παιδαγωγικές σχολές. Ο συνολικός αριθμός των πρώτων προτιμήσεων για όλες τις κατηγορίες των υποψηφίων (γενική σειρά και ειδικές κατηγορίες, όπως τρίτεκνοι, πολύτεκνοι και κοινωνικά κριτήρια)

ΠΑΙΔΑΓΩΓΙΚΟ ΤΜΗΜΑ ΔΗΜΟΤΙΚΗΣ ΕΚΠΑΙΔΕΥΣΗΣ	ΠΡΩΤΕΣ ΠΡΟΤΙΜΗΣΕΙΣ ΓΕΝΙΚΗΣ	ΠΡΩΤΕΣ ΠΡΟΤΙΜΗΣΕΙΣ ΕΙΔΙΚΩΝ ΚΑΤΗΓΟΡΙΩΝ	ΣΥΝΟΛΟ ΠΡΩΤΩΝ ΠΡΟΤΙΜΗΣΕΩΝ	ΣΥΝΟΛΙΚΟΣ ΑΡΙΘΜΟΣ ΠΡΟΤΙΜΗΣΕΩΝ	ΘΕΣΕΙΣ ΓΕΝΙΚΗΣ ΣΕΙΡΑΣ	ΒΑΣΕΙΣ ΕΙΣΑΓΩΓΗΣ
Κρήτης (Ρέθυμνο)	262	169	431	6.306	153	15.319
Θεσσαλίας (Βόλος)	228	109	337	8.624	121	16.410
Αθήνας	1.156	583	1.739	9.557	180	17.731
Ιωαννίνων	240	148	388	10.086	207	15.916
Πάτρας	355	211	566	8.449	171	16.376
Θράκης (Αλεξανδρούπολη)	170	97	267	7.468	234	14.506
Αιγαίου (Ρόδος)	145	70	215	6.093	189	13.847
Θεσσαλονίκης	959	521	1.480	11.179	180	17.415
Δυτ. Μακεδονίας (Φλώρινα)	82	51	133	6.639	126	14.743

έφτασε και για τις εννέα σχολές τις 5.556. Ωστόσο, ο συνολικός αριθμός των υποψηφίων που δήλωσαν -ώστε και σε χαμηλότερη σειρά στο μηχανογραφικό- ένα Παιδαγωγικό τμήμα ξεπέρασε τους 11.000.

Αναφορικά με τις βάσεις εισαγωγής, η υψηλότερη σημειώθηκε στο τμήμα της Αθήνας (17.731) και ακολούθησε το τμήμα του Αριστοτελείου με 17.415 μόρια.

Στις υπόλοιπες 7 σχολές, οι βάσεις δεν ήταν απλοσίσαιτες, καθώς κυμάνθηκαν μεταξύ 13.847 (Πανεπιστήμιο

Αιγαίου) έως 16.410 (Πανεπιστήμιο Θεσσαλίας).

Η μείωση των θέσεων πάντως, η οποία αναμένεται να επηρεάσει και τα εννέα τμήματα, θα αυξήσει τον ανταγωνισμό των υποψηφίων και είναι πολύ πιθανό να ωθήσει τις βάσεις προς τα πάνω.

ΠΟΥ ΠΑΡΑΤΗΡΕΙΤΑΙ Η ΜΕΓΑΛΥΤΕΡΗ ΖΗΤΗΣΗ

Η μεγαλύτερη ζήτηση παρατηρήθηκε στο τμήμα της Αθήνας, όπου 1.156 υποψήφιοι της γενικής σειράς και

583 των ειδικών κατηγοριών το σημείωσαν στο μηχανογραφικό δελτίο ως πρώτη προτίμηση.

Στη δεύτερη θέση, από πλευράς πρώτων προτιμήσεων, βρίσκεται το τμήμα της Θεσσαλονίκης με 1.480. Μάλιστα σε αυτή τη σχολή, ο συνολικός αριθμός των υποψηφίων που τη δήλωσαν ανεξαρτίτως σειράς- έφτασε τους 11.179.

Οι λιγότερες πρώτες προτιμήσεις σημειώθηκαν στο τμήμα του Πανεπιστημίου Δυτικής Μακεδονίας (Φλώρινα) με 133.

3. ΜΕΙΩΝΟΝΤΑΙ ΟΙ ΕΙΣΑΚΤΕΟΙ ΣΤΑ ΠΑΙΔΑΓΩΓΙΚΑ ΤΜΗΜΑΤΑ

Μέσο: ΕΘΝΟΣ

Ημ. Έκδοσης: . . . 27/02/2013 Ημ. Αποδελτίωσης: . . . 27/02/2013

Σελίδα: 23



Παιδαγωγικά Τμήματα



ΔΙΟΡΙΣΜΟΙ ΚΑΤΑ ΤΟ ΔΙΑΣΤΗΜΑ 1990 - 2005

ΔΙΔΑΚΤΙΚΟ ΕΤΟΣ	ΔΑΣΚΑΛΟΙ
1990-91	2.661
1991-92	912
1992-93	1.064
1993-94	1.149
1994-95	683
1995-96	998
1996-97	2.100
1997-98	2.172
1998-99	3.283
1999-00	1.432
2000-01	867
2001-02	2.965
2002-03	2.891
2003-04	2.120
2004-05	2.138
Σύνολο διορισμών 15ετίας	27.435

ΠΡΟΣΛΗΨΕΙΣ ΑΝΑΠΛΗΡΩΤΩΝ ΤΗΝ 5ΕΤΙΑ 2005-2010

ΣΧΟΛΙΚΟ ΕΤΟΣ	ΑΝΑΠΛΗΡΩΤΕΣ
2009-2010	3505
2008-2009	3337
2007-2008	3851
2006-2007	3762
2005-2006	3072
Γενικό Σύνολο 5ετίας	17527

Πηγή: Διδασκαλική Ομοσπονδία Ελλάδας

553 ΕΣΠΑ) και 1.604 νηπιαγωγούς (1.559 ΓΛΚ και 5 ΕΣΠΑ). Με βάση τα παραπάνω στοιχεία, 3.936 δάσκαλοι και 7.122 νηπιαγωγοί εγγεγραμμένοι στους πίνακες αναπληρωτών είναι εκτός σχολείου. 11.058 δάσκαλοι και νηπιαγωγοί, πτυχιούχοι Παιδαγωγικών τμημάτων είναι άνεργοι. Σύμφωνα με τον κ. Παληγιάννη, «οι προβλέψεις και για το 2013-14 είναι δυσσιώπες, αφού προβλέπονται μηδενικοί μόνιμοι διορισμοί και ελάχιστες προσλήψεις αναπληρωτών. Επομένως ο αριθμός των άνεργων δασκάλων και νηπιαγωγών θα αυξηθεί σημαντικά. Το μεγάλο στοίχημα για όλους μας θα πρέπει να είναι η επιστροφή της ελπίδας στις ζωές όλων αυτών των ανθρώπων. Αυτό προϋποθέτει πως οι κυβερνήτες, τα πολιτικά κόμματα και ολόκληρη η κοινωνία θα

συνειδητοποιήσουν την αναγκαιότητα επένδυσης στην εκπαίδευση. Θα συνειδητοποιήσουν πως η παιδεία αποτελεί την κύρια υποδομή για το μέλλον της χώρας μας και η νέα γενιά εκπαιδευτικών μπορεί να συμβάλει στην ποιοτική αναβάθμιση της εκπαίδευσης σ' ένα καλύτερο αύριο της πατρίδας μας». Και όμως η κατάσταση δεν ήταν έτσι μέχρι πριν από τρία χρόνια. Γι' αυτό και χιλιάδες παιδιά διεκδικούσαν μια θέση στις Παιδαγωγικές σχολές, γνωρίζοντας ότι πριν καλά καλά πάρουν το πτυχίο τους θα καταφέρουν να διοριστούν στα σχολεία της πρωτοβάθμιας εκπαίδευσης. Και κάπως έτσι οι βάσεις εκτοξεύθηκαν στα ύψη, με αποτέλεσμα να εισάγονται στις Παιδαγωγικές σχολές μόνο αριστούχοι. Είναι οι ίδιοι αριστούχοι που

κατάφεραν και τέλειωσαν άμεσα τις σπουδές τους και τώρα περιμένουν με αγωνία στην ουρά μήπως και καταφέρουν να διοριστούν, κάτι όμως που δεν φαίνεται πιθανό για πολλά χρόνια ακόμη, ενώ στο μεταξύ ο αριθμός τους όλο και θα αυξάνεται με τους νέους αποφοίτους κάθε χρονιάς.

ΕΞΕΛΙΞΗ ΔΙΟΡΙΣΜΩΝ
Για να καταλάβει κάποιος πόσο έχουν έρθει τα πάνω κάτω, θα πρέπει να πούμε ότι από το 1990 έως το 2005 διορίστηκαν 27.435 δάσκαλοι. Από το 2005 έως το 2010 διορίστηκαν 8.387 δάσκαλοι. Συνολικά δηλαδή ο αριθμός των διοριστέων δασκάλων από το 1990 έως και το 2010 (20ετία) είναι: 35.822. Ενώ οι προσλήψεις αναπληρωτών την πενταετία 2005-2010 έφτασε

τα 17.527 άτομα. Ο αριθμός πρόσληψης αναπληρωτών διατηρείται σταθερός εκείνη την εποχή, αφού κατά μέσο όρο διορίζονται ως αναπληρωτές περίπου 3.500 δάσκαλοι κάθε έτος. Δυστυχώς όμως στο εξής (χωρίς κανείς να γνωρίζει για πόσα ακόμη χρόνια) οι διορισμοί θα γίνονται με το σταγονόμετρο λόγω της οικονομικής κρίσης και βέβαια της αύξησης των ορίων συνταξιοδότησης, της μείωσης των αποσπάσεων και των εκπαιδευτικών αδειών, την αύξηση των μαθητών ανά τμήμα, το κλείσιμο μικρών σχολείων, τη μείωση των μαθητών λόγω δημογραφικού προβλήματος, τη μείωση των συνταξιοδοτηθέντων, καθώς την τελευταία 20ετία έχουν διορισθεί περίπου 36.000 δάσκαλοι, την περικοπή πρώων συντάξεων (μητέρες με ανήλικα) κ.ά.

4. ΣΤΙΣ 17 ΜΑΪΟΥ Η ΕΝΑΡΞΗ ΙΩΝ ΕΞΕΤΑΣΕΩΝ

Μέσο: ΕΘΝΟΣ

Ημ. Έκδοσης: . . . 27/02/2013 Ημ. Αποδελτίωσης: . . . 27/02/2013

Σελίδα: 24



ΠΡΟΓΡΑΜΜΑ ΠΑΝΕΛΛΑΔΙΚΩΝ ΕΞΕΤΑΣΕΩΝ 2013 ΗΜΕΡΗΣΙΩΝ ΚΑΙ ΕΣΠΕΡΙΝΩΝ ΓΕΝΙΚΩΝ ΛΥΚΕΙΩΝ (ΓΕΛ)			
Ημέρα	Ημερ/νία	Μάθημα	Κατηγορία μαθήματος
Παρασκευή	17-5-2013	Νεοελληνική Γλώσσα	Γενικής Παιδείας
Δευτέρα	20-5-2013	Βιολογία Φυσική Μαθηματικά και στοιχεία στατιστικής Ιστορία	Γενικής Παιδείας Γενικής Παιδείας Γενικής Παιδείας Γενικής Παιδείας
Τετάρτη	22-5-2013	Νεοελληνική λογοτεχνία Φυσική	Θεωρητικής Κατ/νσης Θετικής Κατεύθυνσης Τεχνολογικής Κατ/νσης (και των δύο κύκλων)
Παρασκευή	24-5-2013	Ιστορία Βιολογία Χημεία - Βιοχημεία Αρχές Οργάνωσης και Διοίκησης Επιχειρήσεων	Θεωρητικής Κατ/νσης Θετικής Κατεύθυνσης Τεχνολογικής Κατ/νσης (Κύκλος Τεχν/γίας & παραγωγής) Τεχνολογικής Κατ/νσης (Κύκλος Πληροφορικής & υπηρεσιών)
Δευτέρα	27-5-2013	Αρχαία Ελληνικά Μαθηματικά	Θεωρητικής Κατ/νσης Θετικής Κατεύθυνσης Τεχνολογικής Κατ/νσης (και των δύο κύκλων)
Τετάρτη	29-5-2013	Λατινικά Χημεία Ηλεκτρολογία Ανάπτυξη Εφαρμογών σε προγραμματιστικό περιβάλλον	Θεωρητικής Κατ/νσης Θετικής Κατεύθυνσης Τεχνολογικής Κατ/νσης (Κύκλος Τεχν/γίας & παραγωγής) Τεχνολογικής Κατ/νσης (Κύκλος Πληροφορικής & υπηρεσιών)
Παρασκευή	31-5-2013	Αρχές Οικονομικής Θεωρίας	Μάθημα επιλογής όλων των κατευθύνσεων

Ως ώρα έναρξης εξέτασης ορίζεται η 08:30 π.μ., κοινή για τους υποψηφίους ημερησίων και εσπερινών Λυκείων. Οι υποψήφιοι πρέπει να προσέρχονται στις αίθουσες εξέτασης μέχρι τις 08.00 π.μ. Η διάρκεια εξέτασης κάθε μαθήματος είναι τρεις (3) ώρες.

ΠΡΟΓΡΑΜΜΑ ΠΑΝΕΛΛΑΔΙΚΩΝ ΕΞΕΤΑΣΕΩΝ 2013 ΗΜΕΡΗΣΙΩΝ ΚΑΙ ΕΣΠΕΡΙΝΩΝ ΕΠΑΛ (ΟΜΑΔΑ Α')		
Ημέρα	Ημερ/νία	Εξεταζόμενα μαθήματα
Τρίτη	21-5-2013	Νεοελληνική Γλώσσα
Πέμπτη	23-5-2013	Μαθηματικά Ι
Σάββατο	1-6-2013	Αρχιτεκτονικό σχέδιο Στοιχεία μηχανών Δίκτυα υπολογιστών ΙΙ Ναυσιπλοΐα ΙΙ Βοηθητικά μηχανήματα ΙΙ
Δευτέρα	3-6-2013	Συστήματα Ψηφιακών Ηλεκτρονικών Γραφιστικές Εφαρμογές Στοιχεία Ανατομίας- Φυσιολογίας ΙΙ Αρχές Οικονομικής Θεωρίας ΙΙ Διαμόρφωση τοπίου
Τρίτη	4-6-2013	Στοιχεία σχεδιασμού κεντρικών θερμάνσεων Ηλεκτρονικές επικοινωνίες Οικοδομική Δομημένος Προγραμματισμός Μεταφορά φορτίων
Τετάρτη	5-6-2013	Εγκαταστάσεις κλιματισμού Μηχανές εσωτερικής καύσης ΙΙ Φωτική παραγωγή Αρχές επεξεργασίας τροφίμων Ηλεκτροτεχνία ΙΙ Μηχανές πλοίου Ι
Πέμπτη	6-6-2013	Αρχές Οργάνωσης και Διοίκησης Επιχειρήσεων Στοιχεία Παθολογίας Υγιεινή και ασφάλεια τροφίμων Αγωγή προσχολικής ηλικίας Ανθοκηπευτικές καλλιέργειες
Παρασκευή	7-6-2013	Εγκαταστάσεις ψύξης Τεχνολογία εκτυπώσεων Στοιχεία αιματολογίας- Αιμοδοσίας Σύγχρονες Γεωργικές Επιχειρήσεις Ηλεκτρικές μηχανές



► Ως ώρα έναρξης εξέτασης ορίζεται η 08:30 π.μ., κοινή για τους υποψηφίους ημερησίων και εσπερινών Λυκείων. Οι υποψήφιοι πρέπει να προσέρχονται στις αίθουσες εξέτασης μέχρι τις 08.00 π.μ. Η διάρκεια εξέτασης κάθε μαθήματος είναι τρεις (3) ώρες, εκτός από τα μαθήματα ειδικότητας: Αρχιτεκτονικό Σχέδιο και Γραφιστικές Εφαρμογές, για τα οποία η διάρκεια εξέτασης είναι τέσσερις (4) ώρες. Όπως είναι γνωστό οι υποψήφιοι των Εσπερινών ΕΠΑΛ (Ομάδα Α') εξετάζονται μόνο στα 2 μαθήματα Γενικής Παιδείας: Νεοελληνική Γλώσσα και Μαθηματικά Ι.

ΣΤΙΣ 17 ΜΑΪΟΥ ΞΕΚΙΝΟΥΝ ΟΙ ΕΞΕΤΑΣΕΙΣ

Το πρόγραμμα των φετινών

ΤΗΣ ΝΙΚΟΛΙΤΣΑΣ ΤΡΙΓΚΑ

Στον ρυθμό των Πανελλαδικών Εξετάσεων μπαίνουν οι υποψήφιοι για την εισαγωγή στα ΑΕΙ της χώρας μετά την ανακοίνωση του προγράμματος των διαγωνισμών, ενώ τα μαθήματα λήγουν στις 15 Μαΐου. Φέτος οι Πανελλαδικές για τους αποφοίτους των Γενικών Λυκείων θα ξεκινήσουν στις 17 Μαΐου, με το μάθημα της Νεοελληνικής Γλώσσας και θα ολοκληρωθούν στις 31 Μαΐου με το μάθημα Αρχές Οικονομικής Θεωρίας. Για τα Εσπερινά Επαγγελματικά Λύκεια (ΕΠΑΛ-Ομάδα Α') οι εξετάσεις θα αρχίσουν στις 21 Μαΐου. Οι εξετάσεις των ειδικών μαθημάτων θα ξεκινήσουν

το Σάββατο 15-6-2013 και η Υγιεινο-μική Εξέταση και Πρακτική Δοκιμασία των υποψηφίων για εισαγωγή στα Τμήματα Επιστήμης Φυσικής Αγωγής και Αθλητισμού (Τ.Ε.Φ.Α.Α.) θα διεξαχθεί από 17-6-2013 έως και 28-6-2013. Τέλος, οι επαναληπτικές πανελλαδικές εξετάσεις των ΓΕΛ θα αρχίσουν το Σάββατο 8-6-2013. Οι απολυτήριες εξετάσεις για τα μαθήματα που εξετάζονται σε επίπεδο σχολικής μονάδας για την Γ' τάξη των ημερησίων και την Δ' τάξη των εσπερινών Γενικών Λυκείων θα ξεκινήσουν τη Δευτέρα 3-6-2013 για όσους θα έχουν συμμετάσχει στις πανελλαδικές. Οι απολυτήριες και πτυχιακές εξετάσεις ημερησίων και εσπερινών ΕΠΑΛ (ΟΜΑΔΑ Α' και Β') σε

επίπεδο σχολικής μονάδας θα ξεκινήσουν τη Δευτέρα 10-6-2013. **Διαδικασίες εισαγωγής** Όλοι οι υποψήφιοι για συμμετοχή στις Πανελλαδικές Εξετάσεις του 2013 των Γενικών Λυκείων (ΓΕΛ) και των Επαγγελματικών Λυκείων (ΕΠΑΛ), για εισαγωγή στην Τριτοβάθμια Εκπαίδευση, υποβάλλουν ήδη στο Λύκειό τους Αίτηση-Δήλωση Υποψηφιότητας συμμετοχής στις εξετάσεις αυτές. Σχετική Αίτηση-Δήλωση υποβάλλουν και οι υποψήφιοι για το 10% των θέσεων εισακτέων και μόνο εφόσον επιθυμούν να είναι υποψήφιοι για Στρατιωτικές/Αστυνομικές Σχολές/Σχολές Ακαδημιών Εμπορικού Ναυτικού/ΤΕΦΑΑ. Υπο-

ψήφιοι για το 10% των θέσεων εισακτέων χωρίς νέα εξέταση μπορούν να είναι μόνο οι κάτοχοι βεβαίωσης πρόσβασης ημερησίων ΓΕΛ ή ημερησίων ΕΠΑΛ-Β' των ετών 2011 ή 2012. Όπως έχει ήδη ανακοινωθεί, η προθεσμία υποβολής της Αίτησης-Δήλωσης λήγει την Τρίτη 5 Μαρτίου. Επισημαίνεται ότι η προθεσμία είναι αποκλειστική και μετά την παρέλευσή της δεν γίνεται δεκτή καμία Αίτηση-Δήλωση. Υπενθυμίζεται ότι όλοι οι ως άνω μαθητές και απόφοιτοι (υποψήφιοι των πανελλαδικών εξετάσεων ΓΕΛ και ΕΠΑΛ και όσοι δηλώσουν ενδοσχολικό απολυτήριο) με αναπηρία και ειδικές εκπαιδευτικές ανάγκες που εξετάζονται σύμφωνα με την κείμενη νομοθεσία

προφορικά ή γραπτά κατά περίπτωση, πρέπει μέσα στην ίδια προθεσμία, δηλαδή έως 5 Μαρτίου να υποβάλουν και σχετική αίτηση με τα απαιτούμενα δικαιολογητικά στο Λύκειό τους. Όσοι από τους μαθητές της τελευταίας τάξης εμπίπτουν στην ειδική κατηγορία των υποψηφίων-πασώντων από σοβαρές παθήσεις (για εισαγωγή στο 5% των θέσεων εισακτέων) ήδη πιστοποιούνται από συγκεκριμένα νοσοκομεία για την πάθησή τους μέχρι 8 Μαρτίου. Εφόσον αποκτήσουν το πιστοποιητικό της πάθησής τους, θα μπορούσαν να ανακαλέσουν την Αίτηση-Δήλωση για πανελλαδικές εξετάσεις και να υποβάλουν εκ νέου Αίτηση για ενδοσχολικό απολυτήριο. Τον Απρίλιο, σε ημερομηνία

4. ΣΤΙΣ 17 ΜΑΪΟΥ Η ΕΝΑΡΞΗ ΙΩΝ ΕΞΕΤΑΣΕΩΝ

Μέσο: ΕΘΝΟΣ

Ημ. Έκδοσης: . . . 27/02/2013 Ημ. Αποδελτίωσης: . . . 27/02/2013

Σελίδα: 33



► Ως ώρα έναρξης εξέτασης ορίζεται η 08:30 π.μ., κοινή για τους υποψηφίους ημερησίων και εσπερινών ΕΠΑΛ-ΟΜΑΔΑ Β'. Οι υποψήφιοι πρέπει να προσέρχονται στις αίθουσες εξέτασης μέχρι τις 08.00 π.μ. Η διάρκεια εξέτασης κάθε μαθήματος είναι τρεις (3) ώρες, εκτός από τα μαθήματα ειδικότητας: Αρχιτεκτονικό Σχέδιο και Γραφιστικές Εφαρμογές, για τα οποία η διάρκεια εξέτασης είναι τέσσερις (4) ώρες. Όπως είναι γνωστό, οι υποψήφιοι των ΕΠΑΛ-Β' εξετάζονται πανελλαδικά σε 4 ή 5 μαθήματα σε θέματα και εξεταστικά κέντρα κοινά με τα ΓΕΛ και σε 2 μαθήματα ειδικότητας σε θέματα και εξεταστικά κέντρα κοινά με τα ΕΠΑΛ-Α'.

ΠΡΟΓΡΑΜΜΑ ΠΑΝΕΛΛΑΔΙΚΩΝ ΕΞΕΤΑΣΕΩΝ 2013 ΗΜΕΡΗΣΙΩΝ ΚΑΙ ΕΣΠΕΡΙΝΩΝ ΕΠΑΛ (ΟΜΑΔΑ Β')			
Ημέρα	Ημερ/νία	Μάθημα	Κατηγορία μαθήματος
Παρασκευή	17-5-2013	Νεοελληνική Γλώσσα	Γενικής Παιδείας, μάθημα κοινό με τα ΓΕΛ
Δευτέρα	20-5-2013	Βιολογία I Μαθηματικά και στοιχεία στατιστικής Ιστορία	Γενικής Παιδείας Γενικής Παιδείας Γενικής Παιδείας Μάθημα κοινό με τα ΓΕΛ
Τετάρτη	22-5-2013	Φυσική	Θετικής και Τεχνολογικής Κατεύθυνσης Μάθημα κοινό με τα ΓΕΛ
Παρασκευή	24-5-2013	Βιολογία II	Θετικής Κατεύθυνσης Μάθημα κοινό με τα ΓΕΛ
Δευτέρα	27-5-2013	Μαθηματικά	Θετικής και Τεχνολογικής Κατεύθυνσης Μάθημα κοινό με τα ΓΕΛ
Παρασκευή	31-5-2013	Αρχές Οικονομικής Θεωρίας	Μάθημα επιλογής κοινό με τα ΓΕΛ
Σάββατο	1-6-2013	Αρχιτεκτονικό σχέδιο Στοιχεία μηχανών Δίκτυα υπολογιστών II Ναυσιπλοΐα II Βοηθητικά μηχανήματα II	Μάθημα ειδικότητας κοινό με τα ΕΠΑΛ- Ομάδα Α'
Δευτέρα	3-6-2013	Συστήματα ψηφιακών ηλεκτρονικών Γραφιστικές εφαρμογές Στοιχεία ανατομίας-Φυσιολογίας II Αρχές Οικονομικής Θεωρίας II Διαμόρφωση τοπίου	Μάθημα ειδικότητας κοινό με τα ΕΠΑΛ- Ομάδα Α'
Τρίτη	4-6-2013	Στοιχεία σχεδιασμού κεντρικών θερμάνσεων Ηλεκτρονικές επικοινωνίες Οικοδομική Δομημένος προγραμματισμός Μεταφορά φορτίων	Μάθημα ειδικότητας κοινό με τα ΕΠΑΛ- Ομάδα Α'
Τετάρτη	5-6-2013	Εγκαταστάσεις κλιματισμού Μηχανές εσωτερικής καύσης II Φυτική παραγωγή Αρχές επεξεργασίας τροφίμων Ηλεκτροτεχνία II Μηχανές πλοίου I	Μάθημα ειδικότητας κοινό με τα ΕΠΑΛ- Ομάδα Α'
Πέμπτη	6-6-2013	Αρχές οργάνωσης και Διοίκησης Επιχειρήσεων Στοιχεία Παθολογίας Υγιεινή και ασφάλεια τροφίμων Αγωγή προσχολικής ηλικίας Ανθοκηπευτικές καλλιέργειες	Μάθημα ειδικότητας κοινό με τα ΕΠΑΛ- Ομάδα Α'
Παρασκευή	7-6-2013	Εγκαταστάσεις ψύξης Τεχνολογία εκτυπώσεων Στοιχεία αιματολογίας-Αιμοδοσίας Σύγχρονες γεωργικές επιχειρήσεις Ηλεκτρικές μηχανές	Μάθημα ειδικότητας κοινό με τα ΕΠΑΛ- Ομάδα Α'

Πανελλαδικών

νίες που θα ανακοινωθούν με νεότερο δελτίο Τύπου, όλοι οι υποψήφιοι για τις Πανελλαδικές Εξετάσεις ΓΕΛ ή ΕΠΑΛ στο Λύκειο, στο οποίο υπέβαλαν την Αίτηση-Δήλωση του Φεβρουαρίου, καθώς και οι υποψήφιοι του 10% θα προσέλθουν για να αποκτήσουν προσωπικό κωδικό ασφαλείας (password), για να τον χρησιμοποιήσουν κατά την ηλεκτρονική υποβολή του μηχανογραφικού τους δελτίου, η οποία υπολογίζεται για τον Ιούνιο.

Επίσης, τον Απρίλιο, οι υποψήφιοι με τα ΓΕΛ ή με τα ΕΠΑΛ ή με το 10% των θέσεων εισακτέων, οι οποίοι τυχόν εμπιπώνουν στις ειδικές περιπτώσεις των πολιτécκνων, των τριτέκνων και των κοινωνικών κρητριών, θα κληθούν να

υποβάλουν στο Λύκειό τους τα αντίστοιχα δικαιολογητικά, προκειμένου να ενταχθούν σε κάποια ειδική περίπτωση, ώστε να διεκδικήσουν τις επιπλέον θέσεις εισαγωγής.

Στο ίδιο διάστημα, περί τα τέλη Απριλίου, όλοι οι υποψήφιοι για συμμετοχή στις πανελλαδικές εξετάσεις ΓΕΛ ή ΕΠΑΛ, θα αποκτήσουν από το Λύκειο υποβολής της Αίτησης Δήλωσης, το δελτίο εξεταζόμενου, με το οποίο θα προσέρχονται στο εξεταστικό κέντρο κατά τις ημέρες των εξετάσεων.



ΠΡΟΓΡΑΜΜΑ ΕΞΕΤΑΣΕΩΝ ΕΙΔΙΚΩΝ ΜΑΘΗΜΑΤΩΝ 2013 ΓΙΑ ΓΕΛ & ΕΠΑΛ (ΟΜΑΔΕΣ Α' & Β')

Ημέρα	Ημερ/νία	Μάθημα	Ωρα έναρξης εξέτασης
Σάββατο	15/6/2013	Αγγλικά	10.00 π.μ.
Δευτέρα	17/6/2013	Ελεύθερο σχέδιο	08.30 π.μ.
Τρίτη	18/6/2013	Γραμμικό σχέδιο	08.30 π.μ.
Τετάρτη	19/6/2013	Γερμανικά	08.30 π.μ.
Πέμπτη	20/6/2013	Γαλλικά	08.30 π.μ.
Παρασκευή	21/6/2013	Ισπανικά	16.00 μ.μ.
		Αρμονία	08.30 π.μ.
		Ιταλικά	16.00 μ.μ.
Σάββατο	22/6/2013	Έλεγχος μουσικών ακουστικών ικανοτήτων	08.30 π.μ.

▲ Οι υποψήφιοι πρέπει να προσέρχονται στις αίθουσες εξέτασης μέχρι τις 08.00 π.μ. για τα μαθήματα με ώρα εξέτασης 08.30 π.μ., μέχρι τις 09.30 π.μ. για το μάθημα με ώρα εξέτασης 10.00 π.μ. και μέχρι τις 15.30 μ.μ. για τα μαθήματα με ώρα εξέτασης 16.00 μ.μ. Η διάρκεια εξέτασης για τα μαθήματα:
• των ξένων γλωσσών και της Αρμονίας είναι τρεις (3) ώρες, • των Σχεδίων (Ελεύθερο και Γραμμικό) είναι έξι (6) ώρες, • του ειδικού μαθήματος «ΕΛΕΓΧΟΣ ΜΟΥΣΙΚΩΝ ΑΚΟΥΣΤΙΚΩΝ ΙΚΑΝΟΤΗΤΩΝ» είναι περίπου

είκοσι (20) λεπτά. Οι υποψήφιοι των ΓΕΛ και των ΕΠΑΛ θα εξεταστούν γραπτώς στα Αγγλικά σε εξεταστικά κέντρα σε όλη την Ελλάδα, ενώ στα υπόλοιπα ειδικά μαθήματα σε εξεταστικά κέντρα ΜΟΝΟ σε Αττική και Θεσσαλονίκη. Όσοι υποψήφιοι συμμετάσχουν σε κάποιο ειδικό μάθημα και γι' αυτό το λόγο απουσιάσουν, δικαιολογημένα, από τις ενδοσχολικές τους εξετάσεις, θα μπορούν να συμμετάσχουν στις επαναληπτικές ενδοσχολικές εξετάσεις του Ιουνίου, σύμφωνα με το πρόγραμμα που θα καταρτιστεί από το Λύκειό τους.

5. ΑΠΟΓΕΙΩΝΟΝΤΑΙ ΟΙ ΒΑΣΕΙΣ

Μέσο: ΕΛΕΥΘΕΡΟΣ ΤΥΠΟΣ

Ημ. Έκδοσης: . . . 27/02/2013 Ημ. Αποδελτίωσης: . . . 27/02/2013

Σελίδα: 26



Η ΕΦΑΡΜΟΓΗ ΤΟΥ ΣΧΕΔΙΟΥ «ΑΘΗΝΑ» ΠΡΟΚΑΛΕΙ ΑΛΥΣΙΔΩΤΕΣ ΑΝΤΙΔΡΑΣΕΙΣ



Απογειώνονται οι βάσεις

Εκρηξη των βάσεων εισαγωγής στην ανώτατη εκπαίδευση, ιδίως στα ΤΕΙ, αναμένεται να πυροδοτήσει φέτος η εφαρμογή του σχεδίου «Αθηνά», το οποίο επρόκειτο να κατατεθεί ενδεχομένως και αύριο στην Επιτροπή Μορφωτικών Υποθέσεων της Βουλής, χωρίς τις αμειψότερες γωνίες της αρχικής εκδοχής του που είχαν αναστατώσει τους Θεσσαλονικείς, τους Πατριτσάκις, αλλά και τα πέντε μονοθεματικά ΑΕΙ της Αττικής.

Το πρόγραμμα των εξετάσεων

Ακολουθώντας την αντίστροφη από την ενδεχόμενη διαδρομή, το υπουργείο Παιδείας άναψε τη μηχανή των Πανελλαδικών ανακοινώνοντας χθες, νωρίτερα από κάθε άλλη χρονιά, το πρόγραμμα των εξετάσεων, ενώ δεν έχει ακόμη βγάλει από το «συνεργείο» το σχέδιο συγχωνεύσεων πανεπιστημίων και ΤΕΙ διατηρώντας ομικλώδες το τοπίο της φετινής δοκιμασίας τόσο για περίπου 110.000 μαθητές της Γ' Λυκείου και αποφοίτους προηγούμενων ετών που θα συρρεύσουν μέσα Μαΐου στα εξεταστικά κέντρα όσο και για σχεδόν 30.000 φοιτητές, οι οποίοι θα αλλάξουν τον Σεπτέμβριο είτε γνωστικό αντικείμενο είτε πόλη σπουδών. Οι τελευταίες πληροφορίες για την έκταση των αλλαγών που επεξεργάζεται η ηγεσία του υπουργείου Παιδείας στο σχέδιο «Αθηνά» αναφέρουν ότι η βελτιωμένη εκδοχή του περιορίζει τον αριθμό των φοιτητικών μετακινήσεων. Αντίστοιχα, περιορίζεται και ο αριθμός των θέσεων που θα διατεθούν φέτος στην ανώτατη εκπαίδευση, καθώς μειώνεται ο

ΓΙΟΥΛΙΑ ΜΑΝΩΛΗ
gmanoli@e-typos.com

αριθμός των Τμημάτων, γεγονός που ενεργοποιεί το βασικό αξίωμα των Πανελλαδικών, σύμφωνα με το οποίο θέσεις και βάσεις είναι αντιστρόφως ανάλογα μεγέθους.

Όταν μειώνονται οι θέσεις αυξάνονται οι βάσεις. Την παραδοχή ότι «φέτος θα έχουμε άνοδο των βάσεων» έκανε και ο ίδιος ο υπουργός Παιδείας Κ. Αρβανιτόπουλος σε άτυπη συνάντησή του με τους δημοσιογράφους, κατά την οποία ωστόσο επέμεινε ότι το τελικό ποσοστό της μείωσης των εισακτέων λόγω «Αθηνάς» δεν θα υπερβεί το 4%, με τη μέθοδο της ανακατανομής. Σύμφωνα με τις επίσημες ανακοινώσεις του υπουργείου Παιδείας τα ΤΕΙ θα χάσουν το 30% των περυσινών θέσεων τους, ενώ τα πανεπιστήμια θα ανοίξουν τις πύλες τους για να υποδεχθούν κατά 15% περισσότερους εισακτέους σε σύγκριση με πέρυσι.

Σε κάθε περίπτωση το υπουργείο έχει αρκετό

Τα ΤΕΙ θα χάσουν το 30% των περυσινών θέσεων τους, ενώ τα πανεπιστήμια θα υποδεχθούν κατά 15% περισσότερους εισακτέους

χρόνο στη διάθεσή του για να αποφασίσει τον τελικό αριθμό των φετινών εισακτέων. Με ρύθμιση που πέρασε προ διετίας στη Βουλή ο πρώην υφυπουργός Παιδείας Γ. Πανάρετος, ο εκάστοτε υπουργός Παιδείας που υπογράφει τη σχετική απόφαση μπορεί να περιμένει μέχρι την τελευταία στιγμή ανακοινώνοντας την κατανομή των θέσεων ακόμη και την παραμονή της έναρξης των πανελλαδικών εξετάσεων.

Μηχανογραφικό

Εως τότε οι άκρως επείγουσες προτεραιότητες του υπουργείου Παιδείας είναι η οριστικοποίηση της «Αθηνάς» για να συνταχθεί το μηχανογραφικό δελτίο με το νέο χάρτη των ΑΕΙ και η έκδοση της υπουργικής απόφασης για τις φετινές μετεγγραφές που καθυστερούν για τον ίδιο λόγο: Εξαιτίας της «Αθηνάς». Η βελτιωμένη πρόταση του υπουργείου για τις συγχωνεύσεις στην ανώτατη εκπαίδευση θα κατατεθεί στην Επιτροπή Μορφωτικών Υποθέσεων της Βουλής, όπου θα κορυφωθεί η διαβούλευση.

Αλλά η θεσμοθέτηση του νέου χάρτη δεν θα περάσει από ψηφοφορία. Θα γίνει με Προεδρικό Διάταγμα. Τα ΤΕΙ Θεσσαλονίκης και Πάτρας θα υποστούν ελάχιστες διαρροές προς τις Σέρρες και το Μεσολόγγι. Ενώ τα πέντε Πανεπιστήμια της Αττικής (Οικονομικό, Γεωπονικό, Πάντειο, Πανεπιστήμιο Πειραιώς και Χαροκόπειο) θα οδηγηθούν σε καλαρή κοινοπραξία με κοινό Συμβούλιο, που όμως δεν θα είναι ΝΠΔΔ και δεν θα έχει αποφασιστικές αρμοδιότητες. ■

15 Μαΐου κλείνουν τα σχολεία, 17 αρχίζουν οι Πανελλαδικές

ΚΑΤΑ ΤΗΝ πάγια πρακτική των τελευταίων ετών –η περυσινή χρονιά ήταν η εξαίρεση του κανόνα λόγω της παρεμβολής των βουλευτικών εκλογών στην εξεταστική προετοιμασία– το διδακτικό έτος λήγει ουσιαστικά την Παρασκευή 26 Απριλίου που κλείνουν τα σχολεία για τις διακοπές του Πάσχα. Μόλις τρεις ημέρες μετά τη λήξη των πασχαλινών διακοπών, στις 15 Μαΐου, τα μαθήματα θα λήξουν κι επισήμως για να ετοιμαστούν τα εξεταστικά κέντρα, τα οποία θα υποδεχθούν τους υποψηφίους των Πανελλαδικών εξετάσεων την Παρασκευή 17 Μαΐου με το καθιερωμένο μάθημα της εκκίνησης, τη Νεοελληνική Γλώσσα γενικής παιδείας. Στις 16 Μαΐου ολοκληρώνεται η διαδικασία έκδοσης και αποστολής των στοιχείων των υποψηφίων από τα Γενικά και Επαγγελματικά Λύκεια προς τα εξεταστικά κέντρα.

Οι ενδοσχολικές απολυτήριες

Οι ενδοσχολικές απολυτήριες εξετάσεις θα ξεκινήσουν στις 3 Ιουνίου για τα Γενικά Λύκεια και μία εβδομάδα μετά για τα ΕΠΑΛ. Όσοι υποψήφιοι συμμετάσχουν σε κάποιο ειδικό μάθημα και γι' αυτό το λόγο απουσίασαν, δικαιολογημένα, από τις ενδοσχολικές τους εξετάσεις, θα μπορούν να συμμετάσχουν στις επαναληπτικές ενδοσχολικές εξετάσεις του Ιουνίου. Τον Απρίλιο, σε ημερομηνίες που θα ανακοινωθούν προσεχώς, όλοι οι φετινοί υποψήφιοι θα πρέπει να παραλάβουν από τα Λύκεια τον προσωπικό κωδικό ασφαλείας (password), τον οποίο θα χρησιμοποιήσουν για την ηλεκτρονική υποβολή του μηχανογραφικού τους δελτίου τον Ιούνιο. Επίσης τον Απρίλιο οι υποψήφιοι των ειδικών κατηγοριών (πολύτεκνοι, τρίτεκνοι και κατηγορία κοινωνικών κριτηρίων) θα κληθούν να υποβάλουν στο Λύκειό τους τα αντίστοιχα δικαιολογητικά για να διεκδικήσουν τις επιπλέον θέσεις που θα διατεθούν σε κάθε κατηγορία.