

Μέσο: . . . . . ΤΟ ΠΑΡΟΝ

Ημ. Έκδοσης: . . . 18/03/2012 Ημ. Αποδελτίωσης: . . . 18/03/2012

Σελίδα: . . . . . 28



## Η παιδεία της τέως και του νυν υπουργού Παιδείας



Του  
**Δρος ΤΣΑΚΑΛΙΔΗ ΓΕΩΡΓΙΟΥ**  
Θεολόγου - Εθνικοσπουδαγωγού

**Δ**ιαβάσαμε στο διαδίκτυο το σχόλιο του νυν υπουργού Παιδείας Γ. Μπαμινιώτη για τον ατυχή και ακατάληπτο όρο «γενδόσημα φάρμακα», που είναι σε ευρύτατη χρήση τον τελευταίο καιρό. Διαβάσαμε και την πρότασή του να ονομάζονται: «ομοιοδραστικά (αφού έχουν την ίδια δραστική ουσία)», ή «παράγωγα (ενν. των πρωτοτύπων)» ή ακόμη και «αντιτυπικά (κατ' αντίθεση προς τα πρωτοτυπικά)». Ο τρόπος με τον οποίο επιχειρηματολογεί ο νέος υπουργός είναι αφοριστικός και φανερώσει άνθρωπο με τεράστιο γλωσσικό εξοργισμό.

Άθελά μας, τον συγκρίναμε με την προκάτοχό του, την οποία κάποιος δημοσιογράφος αποκάλυψε, ότι εντελώς άδικα, «βασιλίσσα του σαρδάμ». Υπενθυμίζουμε τα γλωσσικά της ατοπήματα «επί δικαίοις και αδίκους» (αντί του ορθού «επί δικαίους και αδίκους»), «εικονομάχοι εναντίον εικονοκλαστών» (αντί εικονομάχοι εναντίον εικονολατρών) και το «δυσθεόρατο χρέος» (αντί του ορθού δυσθεώρητο ή απλώς θεόρατο χρέος).

Σαν να μην έφταναν όλα αυτά, τον τελευταίο καιρό φιλοδόχησε η κ. Διαμαντοπούλου να εισαγάγει στο ελληνικό λεξιλόγιο τον δικής της επινόησης όρο «ευελφάλεια» (σύνθεση των λέξεων «ευελιξία» και «ασφάλεια», σε μετάφραση της αγγλικής σύνθετης λέξης «flexicurity»), τον οποίο όμως δεν κατανοεί κανένας Έλληνας αν δεν αναλυθεί στα συστατικά του μέρη. Βλέπετε, η κ. Διαμαντοπούλου έχει ιδιαίτερη αδυναμία στην αγγλική. Από αυτή δανείζεται όρους και αυτήν, όπως θα θυμάστε, είχε προτείνει να γίνει δεύτερη επίσημη γλώσσα του ελληνικού κράτους.

Σύνθετες λέξεις, βέβαια, χρησιμοποιούνται και σε άλλες γλώσσες. Ωστόσο, το νόημά τους δεν είναι γριφώδες, όπως αυτό της «ευελφάλειας». Χρησιμοποιούν, π.χ., οι Γερμανοί τη λέξη «jain» (σύνθεση του ja = ναι και του nein = όχι), όταν η απάντησή τους δεν είναι ούτε εντελώς θετική ούτε εντελώς αρνητική. Είναι όμως λέξεις που γίνονται χωρίς δυσκολία κατανοητές. Ερωτάται όμως: Είναι η λέξη «ευελφάλεια» ευκολοκατανόητη ή αποτελεί γρίφο, που προδίδει φιλολογική αμετροέπεια αλλά και υπερφίαλη λεξιπλαστική φιλοδοξία της τ. υπουργού Παιδείας; Για τον λόγο αυτόν και την ειρωνεύτηκαν ορισμένοι: «Ευελφάλεια είσαι και φαίνεσαι». Κάποιος μάλιστα, μιμούμενος ειρωνικά το παράδειγμά της, την αποκάλυψε «γελοίνδυνη» (σύνθεση των λέξεων «γελοία» και «επικίνδυνη»).

Μας θλίβουν, βέβαια, οι ειρωνικοί χαρακτηρισμοί για μια υπουργό που άρχισε με πολλές φιλοδοξίες την υπηρεσία της στο υπουργείο Παιδείας. Δεν τους προσυπογράφουμε. Αποδείχθηκε όμως η ίδια, δυστυχώς, πολύ λίγη. Όχι τόσο με τις γλωσσικές αδυναμίες της. Στο κάτω κάτω, από τους πολιτικούς δεν περιμένει κανείς την ακρίβεια και τη γλωσσική δεινότητα ενός Μπαμινιώτη. Οι πολιτικοί μάς έχουν συνηθίσει στην παράχρηση των λέξεων. Μιλάνε, π.χ., για εργασιακή ευελιξία και εννοούν το δικαίωμα του εργοδότη να απασχολεί με τους χειρότερους όρους τους εργαζομένους και με δικαίωμα να τους απολύει όποτε θέλει. Μιλάνε για ασφάλεια και παρέχουν νομοθετική κάλυψη στις υποκλοπές τηλεφώνων. Μιλάνε για εξορθολογισμό των επιδομάτων ή των φορολογικών βαρών και εννοούν την κατάργηση των επιδομάτων και την καθιέρωση των πιο άδικων φορολογικών μέτρων.

Η κ. Διαμαντοπούλου δεν απογοήτευσε τόσο με τη γλωσσική της πενικρότητα όσο με τις ατυχείς αλλά σκόπιμες επιλογές της στο υπουργείο (δες επιλογές ημετέρων σε θέσεις στελεχών της εκπαίδευσης επί αδικία αξιωτέρων, απαξίωση των πανελλαδικών εξετάσεων με την εισαγωγή υποψηφίων ακόμη και με «λευκές κόλλες», καταταλαιπώρηση των πολυτέκνων με παράνομες Υπουργικές Αποφάσεις, έκδοση των σχολικών βιβλίων με καθυστέρηση ολόκληρων μηνών, υποβάθμιση των μαθημάτων παιδείας με την απαξίωση διαχρονικών ελληνορθόδοξων αξιών και ταυτόχρονη επιδίωξη αμφιβόλου αξίας στόχων στην παραπαίουςα ελληνική εκπαίδευση). Δεν θα ήταν υπερβολή να ισχυριστούμε ότι η κ. Διαμαντοπούλου υπήρξε από τους πλέον αποτυχημένους υπουργούς που πέρασαν από το υπουργείο Παιδείας. Ευτυχώς, υπήρξε εκέφρων στο να παρατηθεί από τη φιλοδοξία της να διεκδικήσει την αρχηγία του ΠΑΣΟΚ. Θα ήταν η «εσχάτη πλάνη».

Όσο για τον νέο υπουργό, τον ακαδημαϊκό Γεώργιο Μπαμινιώτη, που είναι όντως άνθρωπος με πραγματική παιδεία, εκφράζει δε κατά τον καλύτερο τρόπο το όραμα μιας ελληνοπρεπούς ανθρωπιστικής παιδείας, ευχόμαστε στην κυβέρνηση που θα προκύψει μετά τις εκλογές, οποιασδήποτε σύνθεσης κι αν είναι αυτή, να αποφύγει κομματικές επιλογές στον ευαίσθητο αυτόν τομέα και να τον ορίσει υπερκομματικό υπουργό Παιδείας. Θα είναι αδιαμφισβήτητη η καλύτερη επιλογή. Είμαστε βέβαιοι ότι θα θελήσει να αποκαταστήσει τις αδικίες της προκατόχου του. Ιδιαίτερα αυτές εις βάρος των πολυτέκνων.



A34

# ΒΗΜΑ ΚΟΙΝΩΝΙΑ

Π Ρ Ο Σ Ω Π Α • Ε Ι Δ Η Σ Ε Ι Σ • Γ Ε Γ Ο Ν Ο Τ Α

ΤΟ ΒΗΜΑ  
ΚΥΡΙΑΚΗ 18 ΜΑΡΤΙΟΥ 2012

Νέο εξεταστικό σύστημα ψηφίζεται σύντομα στη Βουλή, καθώς «πρνάει» τελικά το νομοσχέδιο για το Νέο Λύκειο, «αναμορφωμένο» όμως, σύμφω-

να με τις αποφάσεις του εθνικού διαλόγου για την Παιδεία που ολοκληρώθηκε πριν από τέσσερα χρόνια, με πρόεδρο του Συμβουλίου Πρωτο-

βάθμιας και Δευτεροβάθμιας Εκπαίδευσης του νυν υπουργού Παιδείας κ. Γ. Μπαμνιωτή και υπουργού Παιδείας τον κ. Αρ. Σπηλιωτόπουλο.

Κατατίθεται τις επόμενες ημέρες στη Βουλή και θα ψηφιστεί πριν από τις εκλογές το νέο νομοσχέδιο

## Αλλάζουν όλα στην Παιδεία με Νέο Λύκειο και άλλο εξεταστικό

Το σύστημα που προωθεί το υπουργείο στηρίζεται στο πόρισμα του εθνικού διαλόγου πριν από τέσσερα χρόνια

ΡΕΠΟΡΤΑΖ  
ΜΑΡΝΥ ΠΑΠΑΜΑΤΘΑΙΟΥ

Υστερα από σειρά ετών, δεκάδες μικροαλλαγές, νομοσχέδια που «έφρευαν» και «πέστρεφαν» χωρίς τολμηρές αποφάσεις, το εξεταστικό σύστημα της χώρας αλλάζει. Καθολικό αίτημα εκπαιδευτικών και πολιτικών τα προηγούμενα χρόνια ήταν να αποσυνδέει το λύκειο από το σύστημα εισαγωγής στην ανώτατη εκπαίδευση και να εμπλακούν ενεργά τα ανώτατα ιδρύματα της χώρας στον καθορισμό του αριθμού των εισακτέων αλλά και στην επιλογή των φοιτητών τους.

Το νομοσχέδιο κατατίθεται τελικά τις επόμενες ημέρες στη Βουλή και θα ψηφιστεί πριν από τις εκλογές, ενώ σε αυτό περιλαμβάνεται και το νέο εξεταστικό σύστημα που θα εφαρμοστεί ύστερα από τρία χρόνια, δηλαδή θα αφορά τους μαθητές που φοιτούν εφέτος στη Γ' τάξη του Γυμνασίου.

### Διδασκαλία άλλου τύπου

Την ίδια περίοδο θα αλλάξει συνολικά και η λογική της διδασκαλίας στα σχολεία, καθώς εφαρμόζονται νέα αναλυτικά προγράμματα, χωρίς κατευθύνσεις και εξειδικεύσεις, αλλά με πολλά μαθήματα επιλογής, ανάλογα με τις κλίσεις του κάθε υποψηφίου.

Παράλληλα, απομακρύνεται το λύκειο από τη λογική των εξετάσεων, της πίεσης και της παραπαιδείας, ενώ για πρώτη φορά εμπλέκονται ενεργά στο σύστημα εισαγωγής στην ανώτατη εκπαίδευση τα πανεπιστήμια και τα ΤΕΙ.

Η διεξαγωγή των πανελλαδικών εξετάσεων θα γίνεται από ανεξάρτητο φορέα εκτός του υπουργείου Παιδείας και πιθανότητα να επιλεγεί η λύση της «τράπεζας θεμάτων» για την εξεταστική διαδικασία.

Όσον αφορά τις εφετινές πανελλαδικές εξετάσεις, μειωμένος περίπου κατά 10% θα είναι ο αριθμός των εισακτέων στην ανώτατη εκπαίδευση της χώρας, «επιστρέφει» όμως για δύο χρόνια η κατηγορία των υποψηφίων του 10% (που κάνουν χρήση της βαθμολογίας παλαιότερων ετών).

Από την πλευρά τους οι διοικήσεις των πανεπιστημίων και των ΤΕΙ πρότειναν να μειωθεί ο αριθμός των εισακτέων κατά τουλάχιστον 50%. Δραστηκές περικοπές έχουν ζητήσει το Πανεπιστήμιο της Αθήνας (2.000 άτομα λιγότερα από πέρυσι), το Αριστοτέλειο Πανεπιστήμιο στη Θεσσαλονίκη (3.000 άτομα λιγότερα από πέρυσι), το Πανεπιστήμιο της Πάτρας (περίπου 2.000 άτομα λιγότερα από πέρυσι) κτλ.

Πέρυσι είχαν διατεθεί 66.400 θέσεις για τη γενική σειρά και 8.040 θέσεις για τις ειδικές κατηγορίες

### Τι θα αλλάξει στο σύστημα εξετάσεων

#### Οργανισμός εξετάσεων

Η διεξαγωγή των εξετάσεων θα γίνεται από ανεξάρτητο οργανισμό εξετάσεων, υπό την εποπτεία του υπουργείου Παιδείας, που θα διενεργεί και θα αξιολογεί την εξεταστική διαδικασία σε τακτά χρονικά διαστήματα. Ο οργανισμός αυτός θα είναι στελεχωμένος από ειδικούς στην αξιολόγηση (εκπαιδευτικούς και πανεπιστημιακούς).

#### Πολλαπλές ερωτήσεις

Οι εξετάσεις πιθανότατα θα είναι σε μορφή «πολλαπλών ερωτήσεων» από τράπεζα θεμάτων.

#### Μαθήματα βαρύτητας

Για όσους θέλουν να εισαχθούν στα πανεπιστήμια και στα ΤΕΙ της χώρας οι εξετάσεις θα γίνονται σε τρία ως πέντε μαθήματα βαρύτητας.

#### Τα ΑΕΙ αποφασίζουν

Τα ιδρύματα ανώτατης εκπαίδευσης θα ορίζουν τα κριτήρια επιλογής των υποψηφίων τους, δηλαδή τα μαθήματα και το επίπεδο γνώσεων που απαιτούνται για την εισαγωγή στα προγράμματά τους.

#### Εξετάσεις δύο ή τρεις φορές

Οι εξετάσεις θα μπορούν να δίνονται περισσότερες από μία φορά ετησίως. Δηλαδή, οι υποψήφιοι θα προσφεύγουν στον νέο οργανισμό και θα εξετάζονται δύο ή και τρεις φορές τον χρόνο προκειμένου να πετύχουν τη βαθμολογία που απαιτείται.

#### Συνυπολογίζονται οι βαθμοί

Για την εισαγωγή στην τριτοβάθμια εκπαίδευση της χώρας θα συνυπολογίζεται ο βαθμός κάθε υποψηφίου από την απόδοσή του και στις τρεις τάξεις του λυκείου.

#### ΤΕΙ χωρίς εξετάσεις

Για πρώτη φορά θα δίνεται η δυνατότητα στα τμήματα πανεπιστημίων και ΤΕΙ που έχουν χαμηλή ζήτηση να γίνεται η εισαγωγή στα προγράμματά τους χωρίς εξετάσεις.

#### Μείωση ύλης

Θα περιοριστεί δραστηκά η διδασκόμενη ύλη στα τρία έτη του λυκείου και κατ'επέκταση η ύλη των εισαγωγικών εξετάσεων ώστε να περιλαμβάνει τις βασικές έννοιες, τις γνώσεις και τις δεξιότητες που αξίζει να κατακτηθούν από τους μαθητές.

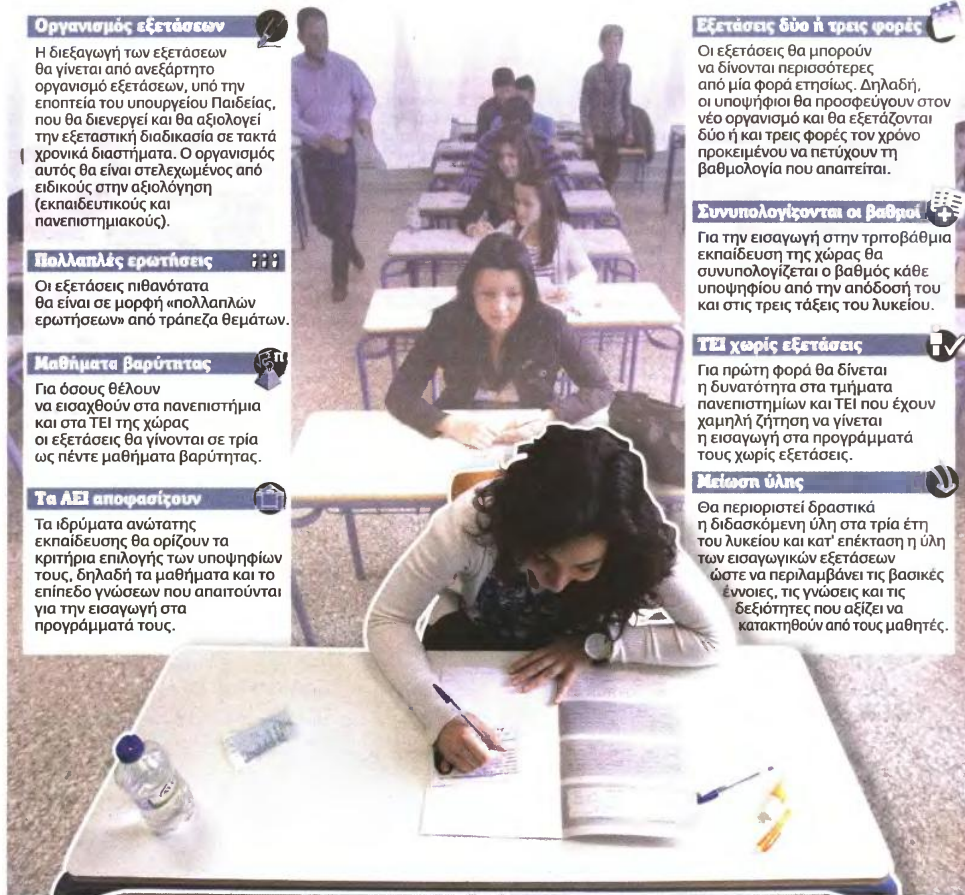

εισακτέων (τρίτεκνοι, πολύτεκνοι κ.ά.). Συνολικά δηλαδή οι θέσεις ήταν 74.440. Δεδομένη πρέπει να θεωρείται η μείωση των εισακτέων στις στρατιωτικές και αστυνομικές σχολές, με το δεδομένο ότι έχουν μειωθεί οι προσφερόμενες θέσεις στο Ελληνικό Δημόσιο.

Πιθανότατο, τέλος, θεωρείται να ενταχθεί ξανά στο μηχανογραφικό των υποψηφίων το Τμήμα Κοινωνικής Θεολογίας του Πανεπιστημίου Αθηνών, που «κόπηκε» πέρυσι από τον τότε υφυπουργό κ. Γ. Πανάρετο, λόγω εμπλοκής καθηγητών του Τμήματος σε σκάνδαλο οικογενειοκρατίας.

κών προγραμμάτων που θα εφαρμοστεί ύστερα από τρία χρόνια στα σχολεία, οι μαθητές θα απελευθερωθούν από τη λογική της επιλογής «πακέτου» γνώσεων (ανθρωπιστικών, θετικών κτλ.) που ίσχυε ως σήμερα. Θα διδασκονται όλοι μαθήματα γενικού κορμού γνώσεων

και θα έχουν τη δυνατότητα επιλογής μαθημάτων ή επιπλέον ωρών διδασκαλίας μαθημάτων «εμβάθυνσης» στην επιστημονική κατεύθυνση που τους ενδιαφέρει.

Παράλληλα θα συνεχιστούν και θα επεκταθούν τα «πρότζεκτ» (ερευνητικές εργασίες) που εφαρμόστηκαν με επιτυχία εφέτος στην Α' Λυκείου, ενώ θα προβλέπεται επέκταση του σχολικού χρόνου (ως και τις 4 μ.μ.) για όποιους επιλέγουν «ζώνες πολιτισμού» και μαθήματα αθλητισμού.

Τα παραπάνω δεν έχουν αποκτήσει ακόμη την τελική τους μορφή αλλά δουλεύονται πυρετώδεις τις τελευταίες ημέρες στο υπουργείο Παιδείας ώστε να ολοκληρωθούν και να κατατεθούν σύντομα με τη μορφή νομοσχεδίου στη Βουλή.

### Σύμφωνα με

τη νέα «φιλοσοφία» των αναλυτικών προγραμμάτων οι μαθητές θα απελευθερωθούν από τη λογική της επιλογής «πακέτου» γνώσεων

### Ο εθνικός διάλογος

Με βάση τα παραπάνω, εφαρμόζονται τελικά, έστω και με λίγα χρόνια καθυστέρηση, το αποτέλεσμα της διακομματικής συνάντησης των κομμάτων που είχε καταλήξει στο πόρισμα του εθνικού διαλόγου για την Παιδεία. Σύμφωνα με τη νέα «φιλοσοφία» των αναλυτι-

### Θα συνεχιστούν και θα επεκταθούν τα «πρότζεκτ» που εφαρμόστηκαν με επιτυχία εφέτος στην Α' Λυκείου

### 3. ΦΟΡΟΑΠΑΛΛΑΓΕΣ ΤΕΛΟΣ ΜΕ ΣΦΡΑΓΙΔΑ TASK FORCE

Μέσο: . . . . . REAL NEWS\_REAL MONEY

Ημ. Έκδοσης: . . . 18/03/2012 Ημ. Αποδελτίωσης: . . . 18/03/2012

Σελίδα: . . . . . 6



Του **ΓΙΩΡΓΟΥ ΚΟΥΡΟΥ**  
g.kouros@realnews.gr

# Φοροαπαλλαγές τέλος με σφραγίδα task force

Τίτλοι τέλους στις εκπτώσεις του φόρου εισοδήματος από την ομάδα Ράικενμπαχ. Έρχονται νέοι φόροι στα εισοδήματα και την ακίνητη περιουσία

■ **ΝΕΟ ΚΥΚΛΟ** επιβαρύνσεων για όλους ανεξαιρέτως τους φορολογούμενους ανοίγουν οι επικείμενες ανατροπές στη φορολογία εισοδήματος και ακινήτων, οι οποίες θα λάβουν, για ενόπτιους λόγους, την τελική τους μορφή άμεσα μετά τις εκλογές, ώστε το νέο φορολογικό νομοσχέδιο, σύμφωνα με τις δεσμεύσεις που έχουν αναληφθεί έναντι των δανειστών μας, να ψηφιστεί τον Ιούνιο.

Σε κάθε περίπτωση, πάντως, η αντίστροφη μέτρηση για να μπου στο χρονοντούλαπο της Ιστορίας σειρά φορολογικών απαλλαγών και όλα τα «προνομιακά» φορολογικά καθεστώτα ξεκίνησε με τις εκθέσεις της Κομισιόν και της task force, που παρουσίασε ο **Χορστ Ράικενμπαχ** και οι οποίες βάζουν τίτλους τέλους σε όλες τις εκπτώσεις από τον φόρο εισοδήματος. Παρεμβάσεις που οδηγούν με μαθηματική ακρίβεια σε νέες σημαντικές αυξήσεις των φορολογικών επιβαρύνσεων για τα εισοδήματα και την ακίνητη περιουσία των φορολογουμένων, αφού θα εστιάζονται κυρίως στις αλλαγές στο καθεστώς των φοροαπαλλαγών και θα αφορούν:

➔ Περικοπή ή πλήρη κατάργηση των εκπτώσεων από τον φόρο εισοδήματος του 10% των δαπανών για τόκους στεγαστικών δανείων πρώτης κατοικίας, ενοίκια, διδάκτρα, ασφάλιστρα, ιατρικές επισκέψεις και εξετάσεις, νοσήλια, ασφαλιστικές εισφορές, δωρεές και χορηγίες χρηματικών ποσών.

➔ Περικοπή των φοροαπαλλαγών που ισχύουν για την απόκτηση πρώτης κατοικίας, για κληρονομίες, δωρεές και γονικές παροχές περιουσιακών στοιχείων, καθώς επίσης για πολύτεκνους, τρίτεκνους και ανάπηρους. Μεταξύ των φοροαπαλλαγών που θα μπου στο στόχαστρο περιλαμβάνονται τα βασικά αφορολόγητα όρια των 200.000-250.000 ευρώ που ισχύουν στις περιπτώσεις αγοράς κληρονομιάς δωρεάς ή γονικής παροχής πρώτης κατοικίας και το βασικό αφορολόγητο όριο των 150.000 ευρώ που ισχύει στη φορολογία γονικών παροχών και κληρονομιών προς συγγενείς πρώτου βαθμού.

➔ Κατάργηση των μειωμένων συντελεστών φορολόγησης των εισοδημάτων, που ισχύουν



**κόβονται**

οι εκπτώσεις για δαπάνες που αφορούν τόκους στεγαστικών δανείων πρώτης κατοικίας, ενοίκια, διδάκτρα, ασφάλιστρα, ιατρικές επισκέψεις και εξετάσεις, νοσήλια, ασφαλιστικές εισφορές, δωρεές και χορηγίες

για δσα φυσικά και νομικά πρόσωπα βρίσκονται σε ελληνικά νησιά με πληθυσμό κάτω από 3.100 κατοίκους.

➔ Περικοπή των μειωμένων κατά 30% συντελεστών ΦΠΑ που ισχύουν για τα νησιά του Αιγαίου.

➔ Ένταξη στο κανονικό καθεστώς ΦΠΑ των αγροτών με επίσης παραγωγή πάνω από ένα όριο,

που θα τους εντάξει στην κατηγορία των «επιπτευματιών». Αυτό, ουσιαστικά, σημαίνει ότι περίπου 100.000 κατά κύριο επάγγελμα αγρότες θα υποχρεωθούν να τηρούν βιβλία, να εκδίδουν φορολογικά στοιχεία και να πληρώνουν κάθε χρόνο τέλος επιπτεύματος 500 ευρώ.

➔ Ενοποίηση των φόρων κατοχής στα ακίνητα. Το σχέδιο που προωθείται προβλέπει την

ενοποίηση του Φόρου Ακίνητης Περιουσίας, ο οποίος επιβάλλεται στους φορολογούμενους με ατομική περιουσία αντικειμενικής αξίας άνω των 200.000 ευρώ και του Ειδικού Τέλους Ηλεκτροδοτούμενων Κτισμάτων, ο οποίος εισπράττεται μέσω της ΔΕΗ. Από την ενοποίηση των φόρων στα ακίνητα θα εξαιρεθούν οι φόροι που εισπράττονται υπέρ της Τοπικής Αυτοδιοίκησης, ενώ οι αλλαγές που τελικά θα αποφασιστούν θα θεθούν σε εφαρμογή από το 2013.

## Εσοδα πάνω από 1,7 δισ. ευρώ

Σε κάθε περίπτωση, τα έσοδα που θα αποφέρουν στα ταμεία του Δημοσίου δεν θα πρέπει να είναι λιγότερα από 1,7 δισ. ευρώ, όσο δηλαδή υπολογίζονται τα έσοδα που εισπράττονται ετησίως από το ειδικό τέλος ακινήτων, αν και υπολογίζεται ότι θα κινηθούν σε πολύ υψηλότερα επίπεδα μετά την αύξηση των αντικειμενικών αξιών κατά 25%-30%, που θα βάλει «ταφόπλακα» στην κτηματαγορά αλλά και θα οδηγήσει στην απόγνωση δεκάδες χιλιάδες ιδιοκτήτες ακινήτων.

Το νέο φορολογικό νομοσχέδιο, όμως, θα φέρει και κλείσιμο 200 εφοριών έως το τέλος του έτους, αλλαγές στη φορολογία εισοδήματος φυσικών και νομικών προσώπων, στον ΦΠΑ, όπου το σενάριο -όπως έχει ήδη επισημάνει η **Real money**- προβλέπουν καθιέρωση δύο συντελεστών, 9% και 19% ή 11% και 21%.

Επίσης, θα περιέχει ειδικό κεφάλαιο για την κατάργηση του Κώδικα Βιβλίων και Στοιχείων (ΚΒΣ), που αποτελεί τροχοπέδη σε όποια αναπτυξιακή προσπάθεια, ενώ θα θεσπίζει νέου τύπου ελέγχους, από τους οποίους δεν θα γλιτώσουν ελεύθεροι επαγγελματίες και επηπτευματίες, οι μεγάλες επιχειρήσεις και οι φορολογούμενοι μεγάλου πλούτου, ενώ στο «στόχαστρο» θα μπου, για μία ακόμη φορά, τα τεράστια χρηματικά ποσά που έχουν φυγαδεύσει στο εξωτερικό οι Έλληνες καταθέτες.

#### 4. ΗΛΕΚΤΡΟΝΙΚΗ ΠΑΓΙΔΑ ΓΙΑ ΜΑΙΜΟΥ ΕΠΙΔΟΜΑΤΑ

Μέσο: . . . . . ΗΜΕΡΗΣΙΑ

Ημ. Έκδοσης: . . . 17/03/2012 Ημ. Αποδελτίωσης: . . . 17/03/2012

Σελίδα: . . . . . 5



ΕΝΑΣ ΣΤΟΥΣ ΔΕΚΑ ΔΙΚΑΙΟΥΧΟΥΣ ΠΡΟΝΟΙΑΚΟΥ ΕΠΙΔΟΜΑΤΟΣ ΔΕΝ ΠΡΟΣΗΛΘΕ ΣΤΗΝ ΑΠΟΓΡΑΦΗ

## Ηλεκτρονική παγίδα για «μαϊμού» επιδόματα

ΤΗΣ ΕΛΕΝΗΣ ΠΕΤΡΟΠΟΥΛΟΥ

«Παγίδα» τεσσάρων σημείων έστωσε το υπουργείο Υγείας στην απογραφή των δικαιούχων προνοιακών επιδομάτων, προκειμένου να εντοπίσει τους πολίτες που λαμβάνουν παράνομους επιδόματα. Η απογραφή, η οποία ολοκληρώθηκε χθες, κρύβει δυσάρεστες εκπλήξεις για τους «μαϊμού» δικαιούχους, οι οποίοι σύντομα θα κληθούν να επιστρέψουν τα επιδόματα που δεν δικαιούνταν. Από τη δαγκάνα δεν θα ξεφύγουν και όσοι πολίτες λαμβάνουν επιδόματα ενώ διαθέτουν υψηλά εισοδήματα και περιουσία. Παράλληλα, θα κοπούν και οι...παράνομες συναλλαγές μεταξύ δικαιούχων και υπαλλήλων υπηρεσιών που κορηγούν τα επιδόματα, αφού πλέον η καταβολή θα γίνεται μέσω του τραπεζικού λογαριασμού των δικαιούχων και όχι στα γραφεία των υπηρεσιών!

Από την ερχόμενη Δευτέρα, μάλιστα, έως και 30 Απριλίου, οι πολίτες που έχουν απογραφεί θα περάσουν από αυστηρό έλεγχο ώστε η τελική λίστα δικαιούχων να είναι «καθαρή» και να διαγραφούν όσοι παράνομους εισπράττουν προνοιακά επιδόματα. Αμέσως μετά θα ακολουθήσει νομοθετική παρέμβαση, που αλλάζει το τοπίο στη χορήγηση επιδομάτων. Το σχετικό νομοσχέδιο, το οποίο ήδη επεξεργάζεται ο υφυπουργός Υγείας και Κοινωνικής Αλληλεγγύης Μάρκος Μπόλαρης, περιλαμβάνει ρυθμίσεις για ενοποίηση των κριτηρίων χορήγησης επιδομάτων, τα οποία εφεξής θα δίδονται από έναν και μόνο φορέα (πιθανότητα το υπουργείο Εργασίας και Κοινωνικής Ασφάλισης). Εκτός από τα ενιαία κριτήρια που θα ισχύουν για όλες τις κατηγορίες δικαιούχων (πολύτεκνοι, τρίτεκνοι, ανάπηροι, χρόνιοι ασθενείς ή χαμηλόμισθοι που λαμβάνουν επίδομα ενουκίου), καθιερώνεται και ενιαία αρχή για τον έλεγχο. Σήμερα, για παράδειγμα, την... πιστοποίηση ότι κάποιος είναι πολύτεκνος ή τρίτεκνος, τη δίνουν οι αρμόδιοι σύλλογοι πολύτεκνων ή τρίτεκνων, όταν τα στοιχεία αυτά θα έπρεπε να εκδίδονται από το υπουργείο Εσωτερικών (οικογενειακή μερίδα).

Σύμφωνα με τα πρώτα στοιχεία της απογραφής, περίπου 30.000-40.000 πολίτες (από τους 230.000 εγγεγραμμένους), οι οποίοι μέχρι χθες λάμβαναν προνοιακό επίδομα, δεν προσήλθαν στα Κέντρα Εξυπηρέτησης Πολιτών. Αυτό σημαίνει ότι τουλάχιστον ένας στους δέκα δικαιούχους δεν απογράφηκε! Ο υφυπουργός Υγείας και Κοινωνικής Αλληλεγγύης Μάρκος Μπόλαρης, μιλώντας στην «ΗΨ», εξηγεί ότι «η απογραφή -η πρώτη φάση της διαδικασίας για το μπρώριο δικαιούχων επιδομάτων- βγάζει απέξω τους διπλοεγγεγραμμένους, οι οποίοι έκλεβαν ασύστολα, τους θανόντες που... εξακολουθούν ωστόσο να εισπράττουν και τους καταφανώς κλέφτες που φοβήθηκαν να απογραφούν».

### ΕΞΟΡΘΟΛΟΓΙΣΜΟΣ ΤΟΥ ΣΥΣΤΗΜΑΤΟΣ

Στόχος του υπουργείου είναι ο εξορθολογισμός του συστήματος καταβολής προνοιακών επιδομάτων, καθώς κάθε χρόνο δίνονται συνολικά 6 δισ. ευρώ σε περισσότερους από 1.200.000 δικαιούχους από όλους τους φορείς. Σύμφωνα, μάλιστα, με τις πλέον μετριοπαθείς εκτιμήσεις, τουλάχιστον το 4% των προνοιακών επιδομάτων, που δίνονται στη χώρα μας, πηγαίνει σε λογαριασμούς μη δικαιούχων. Αυτό σημαίνει ότι από τα 6,2 δισ. ευρώ που δίνονται κάθε χρόνο για προνοιακά επιδόματα στην Ελλάδα, τουλάχιστον τα 250 εκατομμύρια ευρώ καταβάλλονται παράνομα.

Σύμφωνα με τον υφυπουργό, ο έλεγχος που ξεκινά άμεσα είναι αυστηρός και θα γίνει σε τέσσερα επίπεδα. Πιο συγκεκριμένα, στο δελτίο απογραφής οι δικαιούχοι συμπλήρωσαν:

► Το ΑΦΜ. Με το στοιχείο αυτό, διευκρινίζει ο κ. Μπόλαρης θα γίνει διασταύρωση των φορολογικών και

οικονομικών δυνατοτήτων των δικαιούχων, ώστε να λαμβάνουν επιδόματα όσοι έχουν πραγματική ανάγκη.

► Το ΑΜΚΑ. Θα καταδειξει εάν ο συγκεκριμένος δικαιούχος λαμβάνει και άλλα επιδόματα και το είδος των επιδομάτων αυτών. Στη συνέχεια θα γίνει «ενοποίηση» των επιδομάτων, ώστε να παρέχεται ένα μόνο επίδομα.

► Τον αριθμό του δελτίο ταυτότητας. Θα πιστούν στη «φάκα» όσοι εισπράττουν επιδόματα παράνομα χρησιμοποιώντας πλαστά πιστοποιητικά ή στοιχεία ατόμων που πλέον δεν βρίσκονται εν ζωή.

► Τον τραπεζικό λογαριασμό. Πρόκειται για εκείνο το στοιχείο που, όπως διευκρινίζει ο κ. Μπόλαρης, θα «κόψει» τις ύποπτες συναλλαγές. Ουσιαστικά, το υπουργείο... κόβει τη χρηματοδότηση των δήμων για τα επιδόματα, τα οποία θα κορηγεί απευθείας μέσω των τραπεζικών λογαριασμών των δικαιούχων.

Καταλήγοντας ο υφυπουργός τονίζει ότι η απογραφή που ολοκληρώθηκε χθες είναι το πρώτο βήμα για τη δημιουργία του μπρώριο δικαιούχων. Η αλλαγή στον τρόπο χορήγησης των προνοιακών επιδομάτων είναι το δεύτερο βήμα. Το υπουργείο Υγείας, σε συνεργασία με το υπουργείο Εργασίας, θα συγκροτήσει μία κεντρική υπηρεσία πιστοποίησης αναπηρίας, στην οποία θα υπάγονται όλες οι επιτροπές που θα πιστοποιούν την αναπηρία των δικαιούχων. Μέχρι σήμερα, προνοιακά επιδόματα δίνουν τρία υπουργεία και οι εποπτευόμενοι φορείς τους, Υγείας, Εργασίας και Οικονομικών, αλλά και η τοπική αυτοδιοίκηση. Μάλιστα, υπολογίζεται ότι κάθε μήνα σε όλους τους φορείς τοπικής αυτοδιοίκησης της χώρας -κυρίως δήμους και νομαρχίες- υποβάλλονται για εξέταση 15.000 αιτήματα, εκ των οποίων εγκρίνεται περίπου το 70%.



Για προνοιακά επιδόματα κάθε χρόνο δίνονται συνολικά 6 δισ. ευρώ σε περισσότερους από 1.200.000 δικαιούχους από όλους τους φορείς





**[οδηγός]** Το υπουργείο Οικονομικών παρέχει διευκρινίσεις για τα νέα δεδομένα που προέκυψαν από τις αλλαγές

# Μεγάλη αύξηση της φορολογικής επιβάρυνσης στο εισόδημα του 2011

Του Γιώργου Κούρου  
gkourou@nautemporiki.gr

**Α**υξημένους φόρους θα περιέχουν φέτος τα εκκαθαριστικά σημειώματα που θα ταχυδρομηθούν η εφορία σε περίπου 5,8 εκατ. φορολογούμενους, για τα εισοδήματα που απέκτησαν το 2011.

Η μείωση του αφορολόγητου ορίου στα 5.000 ευρώ, οι «παγίδες» των αυξημένων τεκμηρίων που αγγίζουν 70% για ακίνητα και αυτοκίνητα, φτάνουν το 60% για πισίνες και εκτοξεύονται στο 200% για σκάφη αναψυχής, η κατάργηση της έκπτωσης φόρου για όσους συγκεντρώνουν περισσότερες από τις απαιτούμενες αποδείξεις, σε συνδυασμό με το «πένταλι» φόρου αν λείπουν αποδείξεις, αλλά και το «μαχαίρι» στις εκπώσεις δαπανών για ενόικια, δίδακτρα, ασφαλιτριά ζωής, ασφαλιστικές εισφορές, τόκους στεγαστικών δανείων πρώτης κατοικίας, ιατρικές επισκέψεις και νοσήλια, συνθέτουν το «παζλ» των φετινών επιβαρύνσεων.

Ετσι, οι πρόθετοι φόροι που θα κληθούν να πληρώσουν όσοι έχουν χαμηλά εισοδήματα, φτάνουν μέχρι και 900 ευρώ σε επίσημα βόμβα, ενώ για τους φορολογούμενους με ένα ή δύο παιδιά μέχρι και τα 1.040 ευρώ και για τις τριτεκνές και οι πολύτεκνες οικογένειες το ποσό φθάνει μέχρι και τα 2.750 ευρώ.

Επισημαίνεται ότι η υποβολή της δήλωσης ηλεκτρονικά μέσω διαδικτύου είναι υποχρεωτική, για όλα τα φυσικά πρόσωπα επιτηδευματίες που ασκούν επιχείρηση ή ελευθέρια επάγγελμα και για κάθε άλλο φυσικό πρόσωπο μη επιτηδευματία, που η δήλωσή του υποβάλλεται από εξουσιοδοτημένο λογιστή. Για πρώτη φορά φέτος, θα καταστεί υποχρεωτικά η ηλεκτρονική υποβολή της δήλωσης, σύμφωνα με το νέο βιβλίο οδηγιών που εξέδωσε το υπουργείο Οικονομικών για τον

τρόπο συμπλήρωσης των φετινών φορολογικών εντύπων, και «για κάθε άλλο φυσικό πρόσωπο με εισόδημα πάνω από ένα ορισμένο όριο που θα καθοριστεί με απόφαση του υπ. Οικονομικών».

Το νέο έντυπο Ε1, όπως έχει ήδη επισφραγίσει η «Ν», περιλαμβάνει 13 αλλαγές, εκ των οποίων μία από τις σημαντικότερες αφορά στον κωδικό 205 του πίνακα 5 των τεκμηρίων, στον οποίο οι φορολογούμενοι καλούνται να αναγράφουν τον αριθμό παροχής ρεύματος της ΔΕΗ ή άλλου παρόχου μόνο της κύριας κατοικίας είτε είναι ιδιοκατοικούμενη είτε μισθωμένη είτε δωρεάν παραχωρημένη.

Θα πρέπει να αναφερθεί ότι το βασικό αφορολόγητο όριο επι-

σοδήματος έχει μειωθεί από τις 12.000 στις 5.000 ευρώ, ενώ για τους φορολογούμενους ηλικίας μέχρι 30 ετών, τους συνταξιούχους άνω των 65 ετών και τα άτομα με ειδικές ανάγκες που έχουν επίσης εισόδημα μέχρι 9.000 ευρώ ισχύει αφορολόγητο 9.000 ευρώ.

## Υποχρεωτικά

Υποχρέωση να υποβάλει φορολογική δήλωση (έντυπο Ε1) έχει κάθε φυσικό πρόσωπο, εφόσον το ετήσιο φορολογούμενο εισόδημά του υπερβαίνει τα 3.000 ευρώ, δικό του ή της συζύγου του, καθώς και όταν αυτό είναι μικρότερο από 3.000 ευρώ, εφόσον στο συνολικό εισόδημα του υπόχρεου περιλαμβάνεται και ζημιά από εμπορική ή γεωργική επιχείρηση.

Λόγω της μείωσης του αφορολόγητου ορίου της κλίμακας φορολογίας εισοδήματος στο ποσό των 5.000 ευρώ προκύπτει ότι εξαιρείται και δεν έχει υποχρέωση να υποβάλει δήλωση το φυσικό πρόσωπο που το εισόδημά του είναι μέχρι 5.000 ευρώ και προκύπτει αποκλειστικά και μόνο με βάση τις αντικειμενικές δαπάνες και υπηρεσίες, όπως κατοικίες, αυτοκίνητα Ι.Χ. ιδιωτικά σχολεία, οικιακούς βοηθούς, σκάφη αναψυχής, αεροσκάφη κ.λπ.

Για τον υπολογισμό του ποσού των 5.000 ευρώ, λαμβάνεται υπόψη και η ελάχιστη ετήσια αντικειμενική δαπάνη των 3.000 ευρώ για τον άγαμο και 5.000 ευρώ για τους συζύγους που υποβάλλουν κοινή δήλωση, το οποίο υπολογίζεται κατά το ήμισυ για τον κάθε σύζυγο.

■ **ΜΕΙΩΣΕΙΣ ΦΟΡΟΥ.** Το ποσό του φόρου, που προκύπτει με βάση την κλίμακα, μειώνεται: ■ Κατά 20% της δαπάνης που καταβάλλεται λόγω δωρεάς στο λογαριασμό αλληλοβοήθειας για την απόσβεση του δημόσιου χρέους. ■ Κατά 10% και μέχρι του ποσού που προβλέπεται αντίστοιχα:

## Οι επιβαρύνσεις στα εισοδήματα του 2011 από το φόρο εισοδήματος και την εισφορά αλληλεγγύης

Εισοδήμα Χωρίς παιδιά	Φόρος και εισφορά αλληλεγγύης για εισοδήματα		Ποσοστό (%) επιβαρύνσεις επί του εισοδήματος	
	2010	2011	2010	2011
5.000	0	0	0	0,0
10.000	0	500	0	5,0
12.000	0	700	0	5,8
15.000	690	1.390	4,6	9,3
20.000	1.880	2.620	9,4	13,1
25.000	3.440	4.170	13,8	16,7
30.000	5.080	5.920	16,9	19,7
35.000	6.900	7.770	19,7	22,2
40.000	8.800	9.620	22	24,1
45.000	10.800	11.620	24	25,8
50.000	12.800	13.620	25,6	27,2
55.000	15.350	16.170	27,9	29,4
60.000	17.400	18.220	29	30,4
65.000	19.550	20.370	30,1	31,3
70.000	21.700	22.520	31	32,2
75.000	23.850	24.670	31,8	32,9
80.000	26.000	26.820	32,5	33,5
85.000	28.150	28.970	33,1	34,1
90.000	30.300	31.120	33,7	34,6
95.000	32.450	33.270	34,2	35,0
100.000	34.600	35.420	34,6	35,4
110.000	40.500	41.320	36,8	37,6
120.000	45.400	46.220	37,8	38,5
150.000	60.100	60.920	40,1	40,6

- α) έξοδα ιατρικής και νοσοκομειακής περίθαλψης (κωδ. 051-052),
- β) δαπάνη καταβαλλόμενου μισθώματος (κωδ. 811 έως και 823),
- γ) του ποσού της δαπάνης για δίδακτρα για φροντιστήρια ή ξένων γλωσσών (κωδ. 079 έως και 085),
- δ) τόκους στεγαστικού δανείου που καταβάλλονται από 1/1/2011 και μετά (κωδ.063-064),
- ε) δαπάνη που καταβάλλει ο φορολογούμενος για ασφαλιστικά ασφαλισών ζωής, θανάτου, προσωπικών ατυχημάτων και ασθένειας για την ασφάλισή του ίδιου, της συζύγου και των τέκνων που του έχει βαρύνουν σύμφωνα με τις διατάξεις του άρθρου 7 του Κ.Φ.Ε. (κωδ. 073 074),
- ς) διατροφή που καταβάλλεται από τον ένα σύζυγο στον άλλον. (κωδ. 089 - 090),
- ζ) δαπάνες που καταβάλλει για δωρεές, χορηγίες (κωδ. 057 έως και 062),
- η) δαπάνες που καταβάλλει για εισφορές σε ταμεία ασφαλισίας (κωδ. 053 - 054),
- θ) δαπάνες για επιβαρύνσεις ενεργειακής αναβάθμισης ακινήτου (κωδ. 087 - 088),
- Οι εκπτώσεις των προσωπικών δαπανών του φορολογούμενου για ιατρικές επισκέψεις και εξετάσεις, για ασφαλιστικές εισφορές και για τόκους στεγαστικών δανείων πρώτης κατοικίας που συνήφθησαν πριν την 31-2-2002 δεν θα γίνονται πλέον από το εισόδημα του φορολογούμενου, αλλά σε ποσοστό

10% από το φόρο που αναλογεί στο εισόδημα.

## Ακίνητα - Ε9

Από το έτος 2011, υπόχρεος σε δήλωση στοιχείων ακινήτων είναι ο εργολάβος για τα ακίνητα που συμμετείχε να μεταβιβαστούν και δεν έχουν μεταβιβαστεί από τον οικοπεδούχο στον εργολάβο ή σε τρίτα πρόσωπα που ο τελευταίος θα υποδείξει, εφόσον έχει παρέλθει χρονικό διάστημα τριών ετών από την έκδοση της αρχικής οικοδομικής άδειας ή έχουν εκμισθωθεί ή με οποιονδήποτε τρόπο χρησιμοποιηθεί από τον εργολάβο εντός των τριών ετών.

Υποχρέωση για υποβολή δήλωσης Ε9 το έτος 2012 έχει:

- Κάθε φυσικό και νομικό πρόσωπο που εντός του έτους 2011 απέκτησε εμπιράγματα δικαιώματα πλήρους ή ψιλής κυριότητας ή επικαρπίας ή οίκησης.
- Κάθε φυσικό και νομικό πρόσωπο που εντός του έτους 2011 είχε οποιαδήποτε μεταβολή στα ακίνητά του, τα οποία είχαν δηλωθεί στο έντυπο Ε9.
- Κάθε υπόχρεος που στις δηλώσεις Ε9 (ετών 2005 έως 2011) συμμετείχε σύζυγο ή λοιπά προστατευόμενα μέλη, εφόσον έχουν επέλθει εντός του έτους 2011 μεταβολές στην οικογενειακή του κατάσταση, όπως αυτή έχει απεικονισθεί στις δηλώσεις Ε9 των προηγούμενων ετών, ανεξάρτητα από το αν υπάρχουν μεταβολές στην περιουσιακή του κατάσταση. [ΣΔ:6019816]

## Ο υπολογισμός και η καταβολή της οφειλής

▼ Το σύνολο της οφειλής καταβάλλεται σε 3 ίσες δόσεις, από τις οποίες η πρώτη καταβάλλεται μέχρι την τελευταία εργάσιμη, για τις δημόσιες υπηρεσίες, ημέρα του επόμενου μήνα από τη βεβαίωση του φόρου και η καθεμία από τις επόμενες την τελευταία εργάσιμη, για τις δημόσιες υπηρεσίες, ημέρα του τρίτου και πέμπτου μήνα, αντιστοίχως, από τη βεβαίωση του φόρου. Αν ο φόρος βεβαιώνεται, κατά βεβαίωση του φόρου, Αν ο φόρος βεβαιώνεται τους μήνες Αύγουστο και Σεπτέμβριο, καταβάλλεται σε 2 ίσες δόσεις, ενώ, αν ο φόρος βεβαιώνεται το μήνα Οκτώβριο και μετά, καταβάλλεται εφάπαξ μέχρι την τελευταία εργάσιμη, για τις δημόσιες υπηρεσίες, ημέρα του μεθεπιόμενου μήνα από τη βεβαίωση του φόρου.

Αν η συνολική οφειλή είναι μέχρι 300 ευρώ, μπορεί να καταβληθεί μέχρι την τελευταία εργάσιμη, για τις δημόσιες υπηρεσίες, ημέρα του μεθεπιόμενου μήνα από τη βεβαίωση.

Εάν ο οφειλόμενος, με βάση την εμπροθέσμη δήλωση, φόρος καταβληθεί εφάπαξ μέσα στην προθεσμία της πρώτης δόσης, ανεξάρτητα αν βεβαιώθηκε σε μία ή περισσότερες δόσεις παρέχεται έκπτωση στο συνολικό ποσό 1,5%.

Αν προκύψει πιστωτικό υπόλοιπο, αυτό θα επιστραφεί μέσω των τραπέζων, όμως, αν το επιστρεφόμενο ποσό προέρχεται από προκαταβολή προηγούμενου έτους που δεν εξοφλήθηκε ή δεν είναι γνωστός ο τρόπος εξοφλήσεώς της ή αν αυτό είναι άνω των 1.500 ευρώ, καθώς και αν υπάρχει οποιαδήποτε οφειλή στο Δημόσιο, η επιστροφή των χρημάτων θα καθυστερήσει.

Αν στο συνολικό εισόδημα, περιλαμβάνεται και εισόδημα από ακίνητα, εκτός από το απαλλασσόμενο εισόδημα από ιδιοκατοίκηση γενικά, το ακαθάριστο ποσό αυτού υποβάλλεται και σε συμπληρωματικό φόρο, ο οποίος υπολογίζεται με συντελεστή 1,5%.

Επιβάλλεται αυξημένο ποσό συμπληρωματικού φόρου το οποίο ορίζεται σε ποσοστό 3% στο ακαθάριστο εισόδημα, εφόσον η επιβάρυνση κατοικίας υπερβαίνει τα 300 τετραγωνικά μέτρα της κατοικίας ή πρόκειται για επαγγελματικά στέγη ή εμπορική μίσθωση.



**„ Δεν έχει υποχρέωση να υποβάλει δήλωση το φυσικό πρόσωπο που το εισόδημά του είναι μέχρι 5.000 ευρώ και προκύπτει αποκλειστικά και μόνο με βάση τις αντικειμενικές δαπάνες και υπηρεσίες.**

## 6. ΤΑ ΑΥΞΗΜΕΝΑ ΤΕΚΜΗΡΙΑ ΚΑΙΝΕ ΜΙΣΘΩΤΟΥΣ ΚΑΙ ΕΠΑΓΓΕΛΜΑΤΙΕΣ

Μέσο: . . . . . ΚΕΡΔΟΣ

Ημ. Έκδοσης: . . . 17/03/2012 Ημ. Αποδελτίωσης: . . . 17/03/2012

Σελίδα: . . . . . 1



**ΕΦΑΠΑΞ Ή ΤΟ ΠΟΛΥ ΣΕ ΔΥΟ ΔΟΣΕΙΣ ΘΑ ΚΑΤΑΒΛΗΘΕΙ ΕΦΕΤΟΣ Ο ΦΟΡΟΣ ΕΙΣΟΔΗΜΑΤΟΣ**

# Τα αυξημένα τεκμήρια καινε μισθωτούς και επαγγελματίες

*Ακόμη και φορολογούμενοι χωρίς εισόδημα θα πληρώσουν*  
**Ολες οι αλλαγές που επέρχονται στην εφετινή φορολογική δήλωση**

Η μείωση του αφορολόγητου ορίου στα 5.000 ευρώ, η εκτίξευση των τεκμηρίων και η κατάργηση του μπόνους των αποδείξεων οδηγούν σε σημαντικά υψηλότερη φορολογική επιβάρυνση το σύνολο σχεδόν των φορολογουμένων, οι οποίοι θα κληθούν να καταβάλουν και υψηλότερο φόρο και σε ηλιότερες δόσεις. Για πρώτη φορά φορολογούμενοι με μηδενικά εισοδήματα θα πληρώσουν φόρο για κατοχή στοιχειώ-

δους περιουσίας, όπως για παράδειγμα ακίνητο μόλις 50 τ.μ. και αυτοκίνητο 1.200 κ.ε.! Το υπουργείο Οικονομικών εξέδωσε χθες το βιβλιονάκι οδηγιών για τη συμπλήρωση της φορολογικής δήλωσης, η ηλεκτρονική υποβολή της οποίας γίνεται από εφέτος υποχρεωτική για όλους τους φορολογουμένους πάνω από ένα εισοδηματικό όριο που θα καθορισθεί με υπουργική απόφαση.

►► ΣΕΛ. 3

Μέσο: . . . . . ΚΕΡΔΟΣ

Ημ. Έκδοσης: . . . 17/03/2012 Ημ. Αποδελτίωσης: . . . 17/03/2012

Σελίδα: . . . . . 3



ΣΑΒΒΑΤΟ 17 ΜΑΡΤΙΟΥ 2012

Σήμα... Μορς για λιτότητα και μεταρρυθμίσεις, σελ. 5

# ΘΕΜΑ 1

www.kerdos.gr

## Στην παγίδα των τεκμηρίων 3 εκατομμύρια φορολογούμενοι

Στην παγίδα των τεκμηρίων διαβίωσης θα πιαστούν εφέτος περίπου 3 εκατομμύρια φορολογούμενοι, καθώς με την εκκαθάριση των φορολογικών δηλώσεων ο φόρος θα προσδιοριστεί όχι με βάση τα δηλωθέντα εισοδήματα αλλά με τα τεκμηρία, αν αυτά είναι υψηλότερα.

Ετσι, παρά την καθήλωση μισθών και εισοδημάτων και σε συνδυασμό με τη μείωση του αφορολόγητου ορίου στα 5.000 ευρώ, όσοι φορολογούμενοι έχουν περιουσιακά στοιχεία υψηλής τεκμηριτικής αξίας κινδυνεύουν να πιαστούν στα δίχτυα των αυξημένων τεκμηρίων που αγγίζουν το 70% για ακίνητα και αυτοκίνητα, φτάνουν το 60% για πισίνες και εκτοξεύονται στο 200% για σκάφη αναψυχής.

Ακόμη και για κάποιον που θα υποβάλει φορολογική δήλωση με μηδενικό εισόδημα αλλά έχει κύρια κατοικία 50 τ.μ. και ένα αυτοκίνητο 1.200 κυβικών εκατοστών ο αναλογούν φόρος θα είναι 400 ευρώ.

Και αυτό, γιατί με βάση τα νέα τεκμηρία διαβίωσης, η εφορία θα υπολογίσει ότι ο συγκεκριμένος φορολογούμενος έχει ελαχίστες δαπάνες διαβίωσης 3.000 ευρώ και έξοδα 2.000 ευρώ για τη χρήση και τη συντήρηση της κατοικίας και άλλα 4.000 ευρώ για το αυτοκίνητο.

Συνολικά δηλαδή, το τεκμηριό του εισοδήματος είναι 9.000 ευρώ και άρα τα 4.000 ευρώ που είναι πάνω από το νέο αφορολόγητο των 5.000 ευρώ φορολογούνται με συντελεστή 10% και έτσι προκύπτει καταβολή φόρου 400 ευρώ.

Η βάση υπολογισμού των τεκμηρίων ξεκινά από ελάχιστη αντικειμενική δαπάνη διαβίωσης 3.000 ευρώ για τον άγαμο και 5.000 ευρώ για τον έγγαμο.

## ΤΙ ΠΡΕΠΕΙ ΝΑ ΠΡΟΣΕΞΕΤΕ ΣΤΗΝ ΕΦΕΤΙΝΗ ΦΟΡΟΛΟΓΙΚΗ ΔΗΛΩΣΗ

# Τεκμηρία, αφορολόγητο και αποδείξεις θα φέρουν περισσότερους φόρους

► ΡΕΠΟΡΤΑΖ | Δ. ΤΣΟΥΠΑΡΟΠΟΥΛΟΣ - Γ. ΤΡΙΑΝΤΑΦΥΛΛΟΥ

**Σ**ημαντικά υψηλότερη φορολογική επιβάρυνση θα νιώσουν όλοι σχεδόν οι φορολογούμενοι για τα εισοδήματα που απέκτησαν το 2011, συνεπεία της μείωσης του αφορολόγητου ορίου στα 5.000 ευρώ, της εκτόξευσης των τεκμηρίων και της απώλειας του μπόνους των αποδείξεων. Πέραν αυτού, για πρώτη φορά θα κληθούν πολλοί φορολογούμενοι με μηδενικά εισοδήματα να καταβάλουν φόρο για κατοικήσιμα περιουσιακά στοιχεία, όπως για παράδειγμα ακίνητο μόλις 50 τ.μ. και αυτοκίνητο 1.200 κ.ε.!

Επιβαρυντικά θα δράσει επίσης και η μετάθεση του χρόνου κατάθεσης των δηλώσεων, κάτι που θα υποχρεώσει χιλιάδες φορολογούμενους να καταβάλουν τον φόρο εφάπαξ, ή το πολύ σε δύο δόσεις. Το όριο μάλιστα του φόρου μέχρι το οποίο προβλέπεται υποχρεωτική εφάπαξ εξόφληση αυξάνεται από τα 250 στα 300 ευρώ. Πολλοί, θα είναι αυτοί που θα υποχρεωθούν για πρώτη φορά να υποβάλουν ηλεκτρονικά τη δήλωσή τους, μετά την απόφαση του υπουργείου Οικονομικών να καταστήσει υποχρεωτική την ηλεκτρονική υποβολή των δηλώσεων μετά από ένα όριο εισοδήματος που αναμένεται να καθορισθεί.

Το υπουργείο Οικονομικών εξέδωσε χθες το βιβλιαράκι οδηγιών για τη συμπλήρωση της φορολογικής δήλωσης. Οι κυριότερες αλλαγές, όπως τις κωδικοποίησε το «Κέρδος», έχουν ως εξής:

■ **Αφορολόγητο:** Το βασικό αφορολόγητο όριο εισοδήματος έχει μειωθεί από τις 12.000 στις 5.000 ευρώ. Μόνο για τους φορολογούμενους ηλικίας μέχρι 30 ετών, τους συνταξιούχους άνω των 65 ετών και τα άτομα με ειδικές ανάγκες που έχουν επίσης εισόδημα μέχρι 9.000 ευρώ ισχύει αφορολόγητο 9.000 ευρώ. Τα συνολικά αφορολόγητα όρια που ισχύουν για τους φορολογούμενους με προστατευόμενα τέκνα έχουν, πλέον, μειωθεί:

■ Από 13.500 ευρώ σε 7.000 ευρώ για τους φορολογούμενους με 1 παιδί.

## Κρίσιμοι κωδικοί

Στην 3η σελίδα του νέου εντύπου Ε1 της φορολογικής δήλωσης, στο πάνω τμήμα του πίνακα 5 στο οποίο δηλώνονται τα στοιχεία της κύριας κατοικίας του φορολογούμενου προκειμένου να υπολογιστεί η «αντικειμενική δαπάνη» ή το «τεκμήριο διαβίωσης», προστέθηκε εφέτος ο κωδικός αριθμός 205. Δίπλα από τον κωδικό αυτό ο φορολογούμενος καλείται να δηλώσει, αν θέλει, τον αριθμό παροχής ηλεκτρικού ρεύματος της κύριας κατοικίας του. Ο «αριθμός παροχής ηλεκτρικού ρεύματος» αναγράφεται στην πάνω δεξιά πλευρά της 2ης σελίδας κάθε λογαριασμού της ΔΕΗ.

■ Από 15.000 σε 9.000 ευρώ για τους φορολογούμενους με 2 παιδιά.

■ Από 23.500 σε 12.000 ευρώ για τους τρίτεκνους.

■ Από 25.500 σε 15.000 ευρώ για τους φορολογούμενους με 4 παιδιά.

■ **Κλίμακα:** Στο τμήμα του επίσης εισοδήματος πάνω από το νέο μειωμένο βασικό αφορολόγητο όριο των 5.000 ή των 9.000 ευρώ και μέχρι το όριο του παλαιού αφορολόγητου των 12.000 ευρώ

επιβάλλεται πλέον συντελεστής φόρου 10%. Τα υπόλοιπα κλιμάκια της φορολογικής κλίμακας έχουν μειωθεί από 8 σε 6 και οι συντελεστές φόρου στα κλιμάκια επίσης εισοδήματος πάνω από τα 16.000 και μέχρι τα 40.000 ευρώ έχουν αλλάξει. Συγκεκριμένα, ο συντελεστής φόρου που αντιστοιχεί στο

■ Στις ενδείξεις του πίνακα 5 της 3ης σελίδας του Ε1, στις οποίες δηλώνονται στοιχεία για να προσδιοριστούν τα «τεκμηρία διαβίωσης» που αφορούν στις κατοικίες έχουν προστεθεί οι κωδικοί 206, 208 και 210 στους οποίους οι φορολογούμενοι που έχουν «τακτοποιήσει» ημιπαίθριους και λοιπούς αυθαίρετους χώρους θα πρέπει να γράψουν την επιφάνεια των χώρων αυτών.

■ Από τον πίνακα 2 της φορολογικής δήλωσης απαλειφθηκε η ένδειξη δίπλα από την οποία όποιος φορολογούμενος ήταν δημόσιος υπάλληλος δήλωνε την ιδιότητά του αυτή ξεχωριστά.

κλιμάκιο επίσης εισοδήματος από τα 16.000 έως τα 22.000 ευρώ αυξήθηκε από 24% σε 25%, ο συντελεστής φόρου του κλιμακίου εισοδήματος από τα 22.000 έως τα 26.000 ευρώ μειώθηκε από 26% σε 25%, ο συντελεστής που αντιστοιχεί στο τμήμα εισοδήματος από τα 26.000 έως τα 32.000 ευρώ αυξήθηκε από 32% σε 35% και ο συντελεστής που αναλογεί στο κλιμάκιο εισοδήματος από τα 32.000 έως τα 40.000 ευρώ μειώθηκε από 36% σε 35%.

■ **Δαπάνες** Οι εκπτώσεις των προσωπικών δαπάνων του φορο-

λογούμενου για ιατρικές επισκέψεις και εξετάσεις, για ασφαλιστικές εισφορές (προς τον ΟΑΕΕ ή άλλα ταμεία αυτοαποσχιζομένων) και για τόκους στεγαστικών δανείων πρώτης κατοικίας που συνήφθησαν πριν από την 31-2-2002 δεν θα γίνονται πλέον από το εισόδημα του φορολογούμενου αλλά σε ποσοστό 10% από τον φόρο που αναλογεί στο εισόδημα. Καταργήθηκε η διάταξη που προέβλεπε την έκπτωση του 20% των δικηγορικών αμοιβών από τον φόρο εισοδήματος. Οι εκπτώσεις των υπολοίπων δαπανών από τον φόρο εισοδήματος (ενοίκια, δίδακτρα φροντιστηρίων, νοσήλια, ασφάλιστρα ζωής, δωρεές, διατροφή κ.λπ.) έχουν περιοριστεί σημαντικά. Θα εκπίπτουν πλέον σε ποσοστό 10% αντί 20% που προβλέπονταν.

■ **Νέοι επιπνευματίες:** Καταργήθηκε η απαλλαγή από τον φόρο εισοδήματος που ίσχυε για τα καθαρά κέρδη μέχρι 30.000 ευρώ που αποκόμιζον νέοι επιπνευματίες ηλικίας κάτω των 35 ετών για τα 3 πρώτα χρόνια από την έναρξη λειτουργίας των επιχειρήσεών τους. Η κατάργηση ισχύει αναδρομικά για τα εισοδήματα του 2011. Συνεπώς και αυτοί οι επιπνευματίες θα επιβαρυνθούν με σημαντικές νέες εισοδηματικές δαπάνες, αφού το αφορολόγητο όριο πέφτει γι' αυτούς από τα 30.000 στα 5.000 ευρώ.

## ΑΝΤΙ ΜΠΟΝΟΥΣ, ΠΕΝΑΛΤΙ!

Οι φορολογούμενοι θα πρέπει να συνυποβάλουν με τη δήλωσή τους αποδείξεις δαπάνης ίσες με το 25% του δηλωμένου εισοδήματός τους, με ανώτατο όριο τα 15.000 ευρώ. Στην περίπτωση που οι αποδείξεις είναι υψηλότερες δεν υπάρχει μπόνους όπως πέρυσι, αλλά στην περίπτωση που υπολείπονται του 25%, θα επιβάλλεται επί της διαφοράς πρόστιμο επιπλέον φόρου 10%. Για παράδειγμα, φορολογούμενος με εισόδημα 20.000 ευρώ πρέπει να υποβάλει αποδείξεις 5.000 ευρώ, στα 40.000 ευρώ αποδείξεις 10.000 ευρώ, αλλά στα 70.000 ευρώ περιορίζονται σε 15.000 ευρώ. Ειδικότερα, φορολογούμενος με εισόδημα 10.000 ευρώ που πρέπει να υποβάλει αποδείξεις 2.500 ευρώ υποβάλλει μόνον 2.000 θα κληθεί να υποβάλει 50 ευρώ πρόσθετο φόρο.

